

สารบัญ

	หน้า
ส่วนที่ 1 ส่วนนำ	
◆ สาส์นจากอธิการบดี	3
◆ โครงสร้างการบริหารงานมหาวิทยาลัย	4
• กรรมการสภามหาวิทยาลัย	4
• คณะผู้บริหารมหาวิทยาลัย	4
• หน่วยงาน	8
◆ บทสรุป	7
• ผลการดำเนินงานประจำปี	8
• แนวทางการดำเนินงานในอนาคต	12
ส่วนที่ 2 ผลการดำเนินงาน	13
◆ เชิงพันธกิจ	13
• พันธกิจที่ 1 ด้านการผลิตบัณฑิต	14
• พันธกิจที่ 2 ด้านการวิจัย	19
• พันธกิจที่ 3 ด้านการบริการวิชาการสู่สังคม	35
• พันธกิจที่ 4 ด้านการทำนุบำรุงศิลปวัฒนธรรม	46
◆ เชิงคุณภาพและการบริหารจัดการ	50
• ด้านงบประมาณและการเงิน	51
• ด้านบุคลากร	59
• ด้านโครงสร้างพื้นฐาน	67
• ด้านโครงสร้างองค์กร	71
ส่วนที่ 3 ผลการวิเคราะห์การดำเนินงาน	72
◆ นโยบายการดำเนินงาน	73
◆ ประสิทธิภาพการดำเนินงาน ข้อเสนอแนะ และแนวทางแก้ไข	83
ภาคผนวก	93
ภาคผนวก ก ตารางแสดงข้อมูลจำนวนนิสิตของมหาวิทยาลัยนครสวรรค์ ประจำปีการศึกษา 2553	93
ภาคผนวก ข ตารางแสดงข้อมูลด้านการวิจัยของมหาวิทยาลัยนครสวรรค์ ประจำปีงบประมาณ พ.ศ. 2553	109

สารสนเทศจากอธิการบดี

รายงานประจำปี 2553 ของมหาวิทยาลัยนเรศวร จัดทำขึ้นเพื่อเป็นการสรุปผลการดำเนินงานของมหาวิทยาลัยในรอบปีงบประมาณ พ.ศ. 2553 โดยได้แสดงผลการดำเนินงานในด้านต่าง ๆ ที่ครอบคลุมภารกิจหลักของมหาวิทยาลัยในภาพรวม ได้แก่ การผลิตบัณฑิตที่มุ่งเน้นให้บัณฑิตของมหาวิทยาลัยนเรศวรต้องเก่งงาน เก่งคน เก่งคิด เก่งครองชีวิต และเก่งพิชิตปัญหา การวิจัยที่กำหนดกรอบนโยบายและมาตรการตามยุทธศาสตร์ เน้นพัฒนา ให้มีชื่อเสียงด้านการวิจัยทั้งภายในและภายนอกประเทศเพื่อมุ่งสู่การเป็นมหาวิทยาลัยวิจัย การบริการวิชาการ และการทำนุบำรุงศิลปวัฒนธรรมที่มุ่งเน้นการมีส่วนร่วมและเข้าถึงชุมชน รวมทั้งข้อมูลการบริหารจัดการด้านทรัพยากรของมหาวิทยาลัยที่ได้รับการสนับสนุนในรอบปีงบประมาณ พ.ศ. 2553

ผลการดำเนินงานที่ปรากฏเป็นความร่วมมือและสนับสนุนข้อมูลจากทุกหน่วยงานภายในมหาวิทยาลัยนเรศวร และข้อเสนอแนะจากคณะกรรมการสภามหาวิทยาลัย ผู้ทรงคุณวุฒิ ผู้บริหารทุกระดับ บุคลากรทุกฝ่าย นิสิตปัจจุบันและศิษย์เก่าของมหาวิทยาลัย ตลอดจนหน่วยงานทั้งภาครัฐและภาคเอกชน มหาวิทยาลัยนเรศวรจึงขอขอบคุณทุกฝ่ายที่ร่วมกันส่งเสริม สนับสนุนการดำเนินงานของมหาวิทยาลัยให้ก้าวหน้ายิ่งขึ้นต่อไป



(ศาสตราจารย์ ดร.สุจินต์ จินายน)
อธิการบดีมหาวิทยาลัยนเรศวร

โครงสร้างการบริหารงานมหาวิทยาลัยนเรศวร

กรรมการสภามหาวิทยาลัยนเรศวร

นายกสภา	ศ.เกียรติคุณ คุณหญิงไขศรี	ศรีอรุณ	
กรรมการสภา (โดยตำแหน่ง)	ศ.ดร.สุจินต์	จินายน	อธิการบดี
	รศ.ดร.วิทยา	จันทร์ศิลา	ประธานสภาอาจารย์
	นายบุญเกียรติ	โชควัฒนา	ประธาน กก.ส่งเสริมกิจการ
กรรมการสภา (ผู้บริหาร)	ศ.นพ.ดร.ศุภสิทธิ์	พรธรรมาวุธไธย	
	รศ.ดร.สมบัติ	นพรัก	
	ผศ.ดร.ชนินทร์	อัมพรสถิต	
กรรมการสภา (อาจารย์)	รศ.ดร.รัตนะ	บัวสนธ์	
	รศ.ดร.กัญชลิ	เจดียนนท์	
กรรมการสภา (ผู้ทรงคุณวุฒิ)	ดร.พรชัย	นุชสุวรรณ	(อุปนายกสภา)
	ดร.สมนึก	พิมลเสถียร	
	นายนคร	ศิลปอาชา	
	ร้อยตรี ดร.ประพาส	ลิมปะพันธุ์	
	รศ.ดร.คุณหญิงสุมณฑา	พรหมบุญ	
	พล.อ.ดร.ศิริ	ทิวะพันธุ์	
	นพ.ธวัช	สุนทรอาจารย์	
กรรมการและเลขานุการสภา	ศ.พิเศษ ดร.กาญจนา	เงารังษี	
ที่ปรึกษาสภามหาวิทยาลัย	ดร.ปรีชา	เรืองจันทร์	ผวจ.พิษณุโลก

คณะผู้บริหารมหาวิทยาลัยนเรศวร

อธิการบดี	ศ.ดร.สุจินต์	จินายน	
รองอธิการบดี	ศ.พิเศษ ดร.กาญจนา	เงารังษี	ฝ่ายวิชาการ
	รศ.ดร.ไพศาล	มูณีสว่าง	ฝ่ายบริหาร
	ผศ.นพ.ศิริเกษม	ศิริลักษณ์	ฝ่ายกิจการนิสิต
	ดร.ศิริชัย	ตันรัตนวงศ์	ฝ่ายนโยบายและแผน
	รศ.ดร.สุขกิจ	ยะโสธรศรีกุล	ฝ่ายวิจัยและวิเทศสัมพันธ์
	นายปริญญา	ปานทอง	ฝ่ายจัดการทรัพย์สิน
	รศ.ดร.อรุณี	อ่อนสวัสดิ์	ฝ่ายประกันคุณภาพ

คณบดี

ผศ.ดร.คณิงนิจ
ผศ.ดร.ชนินทร์

ภูพัฒน์วิบูลย์
อัมพรสถิต

บัณฑิตวิทยาลัย
คณะเกษตรศาสตร์
ทรัพยากรธรรมชาติและ
สิ่งแวดล้อม

ผศ.ทพ.ไพโรจน์
ผศ.ดร.บุญญรัตน์
รศ.ดร.พูลสุข
ศ.นพ.ดร.ศุภสิทธิ์
รศ.ดร.จันทวรรณ
รศ.พูนพงษ์
รศ.ดร.สุจินดา

ศรีอรุณ
ไชยบัณฑิตชัย
หิงคานนท์
พรรณารุโณทัย
สิทธิวรรณท์
งามเกษม
เจียมศรีพงษ์

คณะทันตแพทยศาสตร์
คณะนิติศาสตร์
คณะพยาบาลศาสตร์
คณะแพทยศาสตร์
คณะเภสัชศาสตร์
คณะมนุษยศาสตร์
คณะวิทยาการจัดการ
และสารสนเทศศาสตร์

รศ.ดร.ชยันต์
รศ.ดร.เสมอ
รศ.ดร.พรศักดิ์
รศ.ดร.สมบัติ
นายเฉลิมชัย
รศ.ดร.อรทัย
รศ.พรรณยุพา
นพ.ดร.ภูติท
รศ.ดร.พรชูลี
ดร.สุขฤดี

บุญรักษ์
ถ่าน้อย
พุทธพงษ์ศิริพร
นพรัถ
เงารังษี
ตั้งวรสิทธิ์ชัย
นพรัถ
เตชาดิวัฒน์
อาชวอำรุง
สุขใจ

คณะวิทยาศาสตร์
คณะวิทยาศาสตร์การแพทย์
คณะวิศวกรรมศาสตร์
คณะศึกษาศาสตร์
คณะสถาปัตยกรรมศาสตร์
คณะสหเวชศาสตร์
คณะสังคมศาสตร์
คณะสาธารณสุขศาสตร์
วิทยาลัยนานาชาติ
วิทยาลัยพลังงานทดแทน
(รักษาการ)

ผู้อำนวยการ

นายปริญญา

ปานทอง

สถาบันเพื่อสร้าง
ความเข้มแข็งให้ชุมชน

ประธานสภาอาจารย์

รศ.ดร.รัตติมา
รศ.ดร.วิทยา

จินาพงษา
จันทร์ศิลา

สำนักหอสมุด

ผู้ทรงคุณวุฒิพิเศษ

Professor Dr.J. Keith

Syers

ด้านภาษาและกิจการ
ต่างประเทศ

ดร.จิรณี

ตันติรัตน์วงศ์

ด้านมาตรฐานการศึกษา

หน่วยงาน





สรุปผลการดำเนินงาน
ประจำปี

สรุปผลการดำเนินงานประจำปี

ในรอบปีงบประมาณ พ.ศ. 2553 ที่ผ่านมา มหาวิทยาลัยนครสวรรค์มีผลการดำเนินงานตามพันธกิจทั้ง 4 ด้าน ซึ่งได้แก่ด้านการผลิตบัณฑิต ด้านการวิจัย ด้านการบริการวิชาการ ด้านการทำนุบำรุงศิลปวัฒนธรรม และครอบคลุมถึงภารกิจด้านการบริหารจัดการด้วย ซึ่งมีผลสรุปข้อมูลการดำเนินงานในแต่ละด้าน ดังนี้

ด้านนิสิตและบัณฑิต

ในปีการศึกษา 2553 มหาวิทยาลัยนครสวรรค์รับนิสิตเข้าใหม่ทั้งระดับประกาศนียบัตร ปริญญาตรี ประกาศนียบัตรบัณฑิต ปริญญาโท และปริญญาเอก จำนวนรวมทั้งสิ้น 7,278 คน ทำให้ในปีการศึกษา 2553 มหาวิทยาลัยนครสวรรค์มีนิสิตรวมทั้งสิ้นจำนวน 26,679 คน และมีผู้สำเร็จการศึกษาประจำปีการศึกษา 2552 ทั้งสิ้น 5,834 คน รายละเอียดปรากฏตามตารางดังนี้

หน่วยงาน	จำนวนนิสิต เข้าใหม่	จำนวนนิสิต รวม	จำนวน ผู้สำเร็จ การศึกษา
กลุ่มสาขาวิทยาศาสตร์และเทคโนโลยี	1,880	7,456	1,424
คณะเกษตรศาสตร์ ทรัพยากรธรรมชาติและสิ่งแวดล้อม	444	1,504	249
คณะวิทยาศาสตร์	668	2,702	611
คณะวิศวกรรมศาสตร์	491	2,411	420
คณะสถาปัตยกรรมศาสตร์	205	657	89
วิทยาลัยพลังงานทดแทน	72	182	55
กลุ่มสาขาวิทยาศาสตร์สุขภาพ	1,698	6,108	1,326
คณะทันตแพทยศาสตร์	194	497	69
คณะพยาบาลศาสตร์	112	458	96
คณะแพทยศาสตร์	189	943	168
คณะเภสัชศาสตร์	185	921	134
คณะวิทยาศาสตร์การแพทย์	183	768	187
คณะสหเวชศาสตร์	221	978	232
คณะสาธารณสุขศาสตร์	614	1,543	440

หน่วยงาน	จำนวนนิสิต เข้าใหม่	จำนวนนิสิต รวม	จำนวน ผู้สำเร็จ การศึกษา
กลุ่มสาขาสังคมศาสตร์	3,700	13,115	3,084
คณะนิติศาสตร์	200	852	193
คณะมนุษยศาสตร์	465	1,846	405
คณะวิทยาการจัดการและสารสนเทศศาสตร์	1,406	4,832	1,030
คณะศึกษาศาสตร์	729	2,040	599
คณะสังคมศาสตร์	783	2,753	786
วิทยาลัยนานาชาติ	77	380	67
บัณฑิตวิทยาลัย	40	412	4
รวมทั้งสิ้น	7,278	26,679	5,834

ด้านการวิจัย

มหาวิทยาลัยได้รับทุนอุดหนุนจากงบประมาณแผ่นดินในการดำเนินโครงการวิจัย และจัดสรรเงินนอกงบประมาณแผ่นดิน ประเภทเงินรายได้ ประจำปีงบประมาณ 2553 จำแนกเป็นกลุ่มสาขาวิทยาศาสตร์ สุขภาพ จำนวน 370 โครงการ เป็นเงินงบประมาณ 13,685,926 บาท กลุ่มสาขาวิทยาศาสตร์และเทคโนโลยี จำนวน 310 โครงการ เป็นเงิน 12,409,419 บาท และกลุ่มสาขาสังคมศาสตร์ จำนวน 177 โครงการ เป็นเงิน 12,525,916 บาท โดยจำแนกเป็นรายละเอียด ดังนี้

หน่วยงาน	รวม	
	จำนวนโครงการ	งบประมาณ (บาท)
กลุ่มสาขาวิทยาศาสตร์สุขภาพ	370	13,685,926
คณะแพทยศาสตร์	39	6,519,690
คณะเภสัชศาสตร์	21	1,615,438
คณะทันตแพทยศาสตร์	32	550,000
คณะสหเวชศาสตร์	189	1,580,698
คณะวิทยาศาสตร์การแพทย์	23	866,900
คณะพยาบาลศาสตร์	41	475,940
คณะสาธารณสุขศาสตร์	25	2,077,260

หน่วยงาน	รวม	
	จำนวนโครงการ	งบประมาณ (บาท)
กลุ่มสาขาวิทยาศาสตร์และเทคโนโลยี	310	12,409,416
คณะวิทยาศาสตร์	196	5,559,250
คณะวิศวกรรมศาสตร์	53	5,066,166
คณะสถาปัตยกรรมศาสตร์	12	440,000
วิทยาลัยพลังงานทดแทน	2	379,000
คณะเกษตรศาสตร์ทรัพยากรธรรมชาติและสิ่งแวดล้อม	47	965,000
กลุ่มสาขาสังคมศาสตร์	177	12,525,916
คณะมนุษยศาสตร์	39	2,419,790
คณะสังคมศาสตร์และสารสนเทศศาสตร์	12	999,000
คณะวิทยาการจัดการฯ	44	5,775,940
คณะนิติศาสตร์	11	1,177,284
วิทยาลัยนานาชาติ	33	422,660
คณะศึกษาศาสตร์	36	1,167,242
บัณฑิตวิทยาลัย	2	564,000
รวม	857	38,621,258

ในปีงบประมาณ พ.ศ. 2553 มหาวิทยาลัยนเรศวรได้โดยมีกระบวนการคัดเลือกนักวิจัยดีเด่นของมหาวิทยาลัยทั้ง 4 สาขา ดังนี้

สาขาวิทยาศาสตร์เทคโนโลยี :	ผศ.ดร.ธีระชัย บงการณ (คณะวิทยาศาสตร์)
สาขาวิทยาศาสตร์สุขภาพ :	รศ.ดร.กรกนก อิงคินันท์ (คณะเภสัชศาสตร์)
สาขาสังคมศาสตร์ :	รศ.ดร.สำราญ มีแจ่ม (คณะศึกษาศาสตร์)
ด้านการสร้างประโยชน์ให้กับชุมชน :	รศ.ดร.ดาวัลย์ ฉิมภู (คณะวิทยาศาสตร์การแพทย์)

ด้านการบริการวิชาการ

ในปีงบประมาณ พ.ศ. 2553 มหาวิทยาลัยนเรศวร มีผลการดำเนินงานด้านการบริการวิชาการทั้งสิ้นจำนวน 365 โครงการ แบ่งเป็น งบประมาณรวมทั้งสิ้น 187,087,942 บาท โดยสามารถแยกเป็นการบริการวิชาการในด้านต่าง ๆ ดังนี้

ประเภท	แหล่งงบประมาณ	จำนวนโครงการ	จำนวนงบประมาณ
บริการวิชาการสาธารณะ (ไม่แสวงหารายได้) รวม		277	55,981,821
	งานบริการวิชาการ เงินนอกงบประมาณแผ่นดิน ประเภทเงินรายได้	220	31,755,468
	งานบริการวิชาการ งบประมาณแผ่นดิน	45	16,572,500
	งานบริการวิชาการ แหล่งงบประมาณภายนอก	12	7,653,853
บริการวิชาการเชิงพาณิชย์ (แสวงหารายได้)			
	งานบริการวิชาการ แหล่งงบประมาณภายนอก	79	131,106,121

ในเรื่องของการจัดการทรัพย์สินทางปัญญา ในปีงบประมาณ พ.ศ. 2553 มหาวิทยาลัยนเรศวร มีจำนวนผลงานที่ได้รับการรับรองการแจ้งข้อมูลจากกรมทรัพย์สินทางปัญญา มีจำนวน 3 ชิ้นงาน จำนวนผลงานที่อยู่ระหว่างการยื่นจดแจ้งข้อมูลต่อกกรมทรัพย์สินทางปัญญา จำนวน 7 ชิ้นงาน และในด้านสิทธิบัตร/อนุสิทธิบัตร มีจำนวนผลงานที่ได้รับการจดทะเบียนสิทธิบัตร/อนุสิทธิบัตร จำนวน 9 ชิ้นงาน และอยู่ระหว่างการตรวจสอบจากเจ้าหน้าที่กรมทรัพย์สินทางปัญญา กระทรวงพาณิชย์มีจำนวนทั้งสิ้น 80 ชิ้นงาน

ด้านการทำนุบำรุงศิลปวัฒนธรรม

มหาวิทยาลัยได้มีการจัดกิจกรรมด้านศิลปวัฒนธรรมทั้งภายในและภายนอกมหาวิทยาลัยอย่างต่อเนื่องผ่านกิจกรรม นิทรรศการ การประชุมทางวิชาการ ผลงานวิจัย บทความทางวิชาการ วารสาร ร่วมกับ การสร้างเครือข่ายวิชาการ เพื่อนำข้อมูลดังกล่าวมาใช้ให้เกิดประโยชน์ในการนำไปศึกษาและพัฒนาองค์ความรู้ให้เกิดประโยชน์สูงสุด ซึ่งในปีงบประมาณ พ.ศ.2553 มหาวิทยาลัยนเรศวรได้ดำเนินโครงการทำนุบำรุงศิลปวัฒนธรรม มีจำนวนทั้งสิ้น 140 โครงการ โดยจำแนกเป็นกลุ่มสาขาวิทยาศาสตร์และเทคโนโลยีจำนวน 20 โครงการ กลุ่มสาขาวิทยาศาสตร์สุขภาพจำนวน 48 โครงการ และกลุ่มสังคมศาสตร์ จำนวน 50 โครงการ และหน่วยงานสนับสนุน จำนวน 22 โครงการ โดยมีจำนวนเงินงบประมาณรวมทั้งสิ้น 4,069,760 บาท

ด้านการบริหารจัดการด้านงบประมาณ

ในปีงบประมาณรายจ่ายประจำปีงบประมาณ พ.ศ.2553 มหาวิทยาลัยนเรศวรได้รับการสนับสนุนงบประมาณแผ่นดิน รวมทั้งสิ้น 1,517,625,100 บาท โดยจำแนกตามประเภทงบรายจ่าย 4 รายการ ได้แก่ งบบุคลากรที่ใช้จ่ายเพื่อการบริหารงานบุคคลภาครัฐ เช่น เงินเดือน ค่าจ้างประจำ ค่าจ้างชั่วคราว ค่าตอบแทนพนักงานราชการ งบดำเนินงานที่เป็นค่าใช้จ่ายสำหรับการบริหารและดำเนินงาน เช่น ค่าตอบแทน ใช้สอย วัสดุ และสาธารณูปโภค งบลงทุนที่เป็นรายจ่ายเพื่อการลงทุน เช่น ค่าครุภัณฑ์ ที่ดิน สิ่งก่อสร้าง และค่าใช้จ่ายที่เกี่ยวข้อง และงบเงินอุดหนุนที่เป็นรายจ่ายเพื่อช่วยเหลือ สนับสนุนการดำเนินงานขององค์กรปกครองส่วนท้องถิ่น องค์กรเอกชน และนิติบุคคลต่าง ๆ ซึ่งจำแนกรายจ่ายเป็น งบบุคลากร งบดำเนินงาน และงบลงทุน โดยมีรายละเอียดการจัดสรรงบประมาณ ดังนี้

ประเภทงบรายจ่าย	งบประมาณแผ่นดิน	เงินนอกงบประมาณ แผ่นดิน ประเภทเงิน รายได้	รวม
งบบุคลากร	322,047,900	100,770,100	422,818,000
งบดำเนินงาน	181,389,200	662,108,100	843,497,300
งบลงทุน	270,611,900	128,295,300	398,907,200
งบเงินอุดหนุน	743,576,100	529,891,584	1,273,467,684
รวม	1,517,625,100	1,421,065,084	2,938,690,184

แนวทางการดำเนินงานในอนาคต

มหาวิทยาลัยนเรศวรได้กำหนดแผนการดำเนินงานเพื่อมุ่งสู่เป้าหมายการดำเนินงานที่มีประสิทธิภาพ และเกิดประโยชน์สูงสุดต่อมหาวิทยาลัย นิสิต บุคลากร และสังคม จึงได้มีการวางแผนเพื่อให้เป็นกรอบแนวทางในการปฏิบัติงานในแต่ละด้าน ดังนี้

1. ด้านการพัฒนาระบบข้อมูลสารสนเทศ มหาวิทยาลัยนเรศวรมีการพัฒนาระบบสารสนเทศเพื่อการบริหารและสนับสนุนการดำเนินงานตามพันธกิจมหาวิทยาลัยนเรศวร เพื่อช่วยเพิ่มประสิทธิภาพลดเวลา และลดการใช้ทรัพยากรในการปฏิบัติงาน อีกทั้งยังช่วยส่งเสริมความสามารถและทักษะในด้านเทคโนโลยีสารสนเทศให้แก่บุคลากรและนิสิต เพื่อสนับสนุนการบรรลุพันธกิจของมหาวิทยาลัย โดยมีการพัฒนาระบบสารสนเทศ ดังนี้

ระบบสารสนเทศเพื่อการตัดสินใจ โดยทำการเชื่อมโยงฐานข้อมูลเข้าด้วยกัน จำนวน 3 ระบบ ได้แก่ ระบบคลังข้อมูลด้านบุคลากร ระบบคลังข้อมูลด้านนิสิต และระบบคลังข้อมูลด้านวิจัย

ระบบสารสนเทศเพื่อสนับสนุนการดำเนินงาน ได้แก่

(1) ระบบบัญชี 3 มิติ (2) ระบบฐานข้อมูลเพื่อการตัดสินใจ (3) ระบบภาระงานบุคลากรสายวิชาการ (4) ระบบฐานข้อมูลนิสิตเก่า (5) ระบบจองหอพักนิตินิตออนไลน์ (6) ระบบรับเข้าศึกษาต่อ (7) ระบบใบรับรองการเข้าร่วมกิจกรรม (8) ระบบการเข้าร่วมฝึกซ้อมและรับพระราชทานปริญญาบัตร (9) ระบบรายงานข้อมูลบุคลากร นิสิต หลักสูตร และการเงิน ที่พัฒนาต่อเนื่องตามข้อกำหนดของ กพร. (10) ระบบสารบรรณอิเล็กทรอนิกส์ (11) ระบบครุภัณฑ์ พัฒนาต่อเนื่องในส่วนการออกรายงานระบบสารสนเทศที่พัฒนาให้หน่วยงานภายนอก จำนวน 1 ฐานข้อมูล ได้แก่ ระบบฐานข้อมูลด้านการประกันคุณภาพการศึกษาระดับอุดมศึกษา (CHE QA Online)

2. พัฒนาด้านกายภาพของมหาวิทยาลัย มหาวิทยาลัยได้จัดสรรงบประมาณในการก่อสร้างอาคารสนามกีฬา รวมทั้งจัดทำระบบบำบัดน้ำเสียและการจัดการสิ่งแวดล้อม รอบมหาวิทยาลัยเพื่อใช้เป็นแนวทางในการวางรูปแบบผังเมืองที่เหมาะสม และเป็นแนวทางในการแก้ไขและป้องกันปัญหาสิ่งแวดล้อมที่อาจเกิดขึ้น จากการขยายตัวของชุมชนในบริเวณพื้นที่รอบมหาวิทยาลัยนเรศวร

3. ดำเนินการจัดตั้งวิทยาลัยเฉพาะทางที่เน้นการวิจัยและการจัดการเรียนการสอนที่เป็นนโยบายเร่งด่วนของประเทศ

4. จัดตั้งกองทุนสำรองเลี้ยงชีพเพื่อเป็นสวัสดิการสำหรับบุคลากรของมหาวิทยาลัย

5. ปรับปรุงประสิทธิภาพของบุคลากรทุกสาขา ทั้งสายวิชาการและสายสนับสนุนเพื่อส่งเสริมความก้าวหน้าให้กับบุคลากรทุกประเภท เช่นการศึกษา การฝึกอบรม การวิจัย และการศึกษาดูงาน เป็นต้น



เชิงพินิจ

ผลการดำเนินงานตามพันธกิจที่ 1

ด้านการผลิตบัณฑิต

ปัจจุบัน มหาวิทยาลัยนเรศวร มีหน่วยงานระดับคณะวิชาที่ทำหน้าที่จัดการเรียนการสอนทั้งสิ้น 17 คณะ 2 วิทยาลัย

ซึ่งเป็นหน่วยงานหลักที่จัดการเรียนการสอนและจัดการหลักสูตร ตลอดจนรายวิชาให้มีความหลากหลาย และดำเนินการ ปรับปรุงระบบและกระบวนการเรียนการสอนและพัฒนาหลักสูตรให้มีความทันสมัยเพื่อผลิตบัณฑิตที่มีคุณภาพ เป็นไปตามนโยบายและทิศทางของการพัฒนามหาวิทยาลัย

ในปีการศึกษา 2553 มหาวิทยาลัยมีจำนวนนิสิตรวมทั้งสิ้น 26,679 คน จำแนกเป็นระดับประกาศนียบัตรจำนวน 26 คน ปริญญาตรี 20,885 คน ระดับประกาศนียบัตรบัณฑิต 125 คน ระดับปริญญาโท 4,929 คน และระดับปริญญาเอก 714 คน และมีบัณฑิตที่สำเร็จการศึกษาทั้งสิ้น 5,834 คน โดยมีสถิติเปรียบเทียบในแต่ละด้าน ดังนี้

ตารางสรุปจำนวนนิสิตรวมจำแนกตามระดับการศึกษาและกลุ่มสาขา ปีการศึกษา 2553

ระดับการศึกษา	วิทยาศาสตร์และเทคโนโลยี	วิทยาศาสตร์สุขภาพ	สังคมศาสตร์	รวม
ปริญญาตรี	6,474	5,358	9,053	20,885
ปริญญาโท	822	634	3,473	4,929
ปริญญาเอก	160	90	464	714
รวม	7,456	6,082	12,990	26,528

แผนภูมิแสดงจำนวนนิสิตจำแนกตามระดับการศึกษาและกลุ่มสาขา ประจำปีการศึกษา 2553

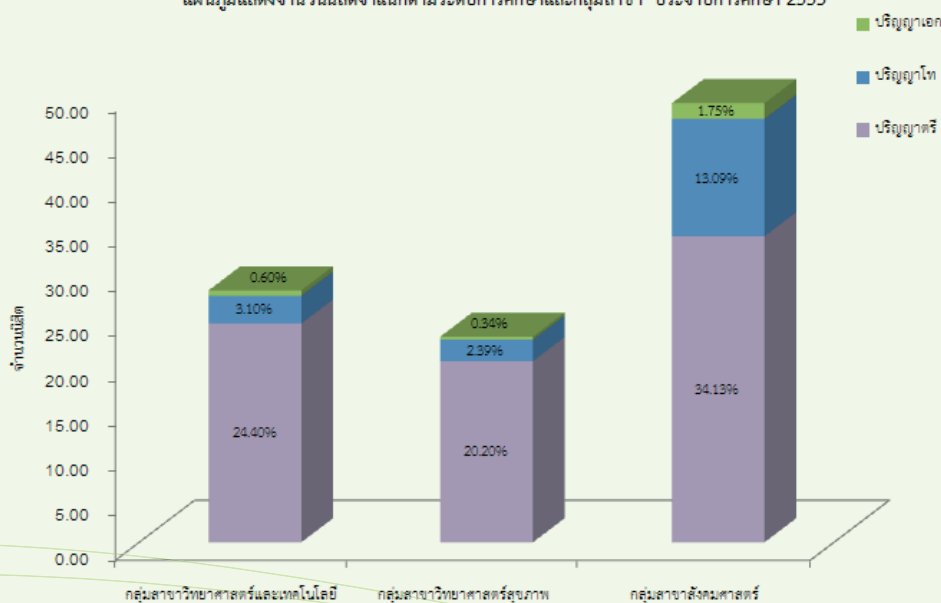

*ไม่รวมนิสิตระดับประกาศนียบัตรและระดับประกาศนียบัตรบัณฑิต

ตารางแสดงการเปรียบเทียบจำนวนนิสิตปีการศึกษา 2551-2553 จำแนกตามกลุ่มสาขา

ระดับการศึกษา	ปีการศึกษา		
	2551	2552	2553
วิทยาศาสตร์และเทคโนโลยี	7,026	7,355	7,456
วิทยาศาสตร์สุขภาพ	5,491	5,869	6,082
สังคมศาสตร์	12,946	12,554	12,990
รวม	25,463	25,778	26,528

* ไม่รวมนิสิตระดับประกาศนียบัตร และระดับประกาศนียบัตรบัณฑิต

แผนภูมิแสดงจำนวนนิสิตจำแนกตามกลุ่มสาขา เปรียบเทียบระหว่างปีการศึกษา 2551-2553

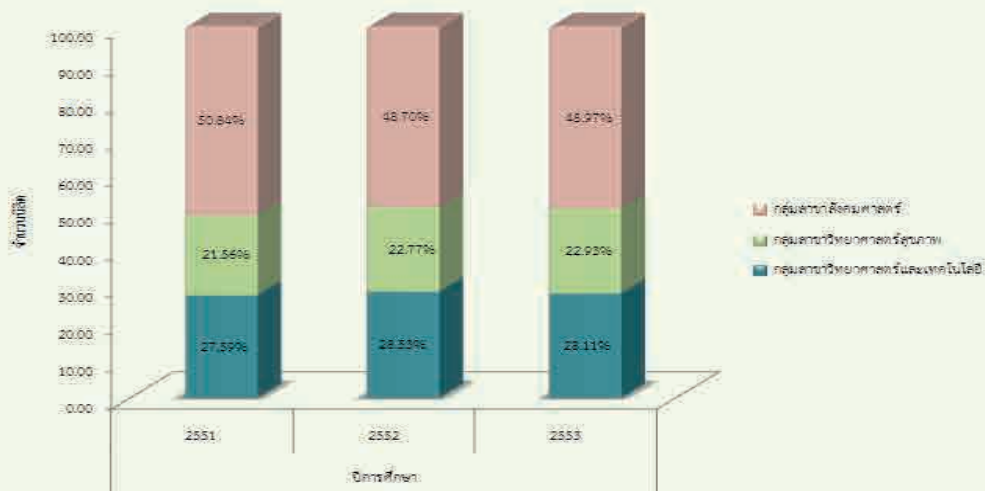

ในช่วง 3 ปีการศึกษาที่ผ่านมา (2551-2553) มหาวิทยาลัยนเรศวรมีสถิตินิสิตเปรียบเทียบตามระดับการศึกษาตามตารางแสดงสถิติการเปรียบเทียบ 2551-2553 ได้ดังนี้

ระดับ	จำนวนนิสิต/ปีการศึกษา		
	2551	2552	2553
ปริญญาตรี	20,331	21,048	20,885
ปริญญาโท	4,636	4,166	4,929
ปริญญาเอก	496	564	714
รวม	25,463	25,778	26,528

* ไม่รวมนิสิตระดับประกาศนียบัตร และระดับประกาศนียบัตรบัณฑิต

แผนภูมิแสดงจำนวนนิสิตจำแนกตามระดับการศึกษา เปรียบเทียบระหว่างปีการศึกษา 2551-2553

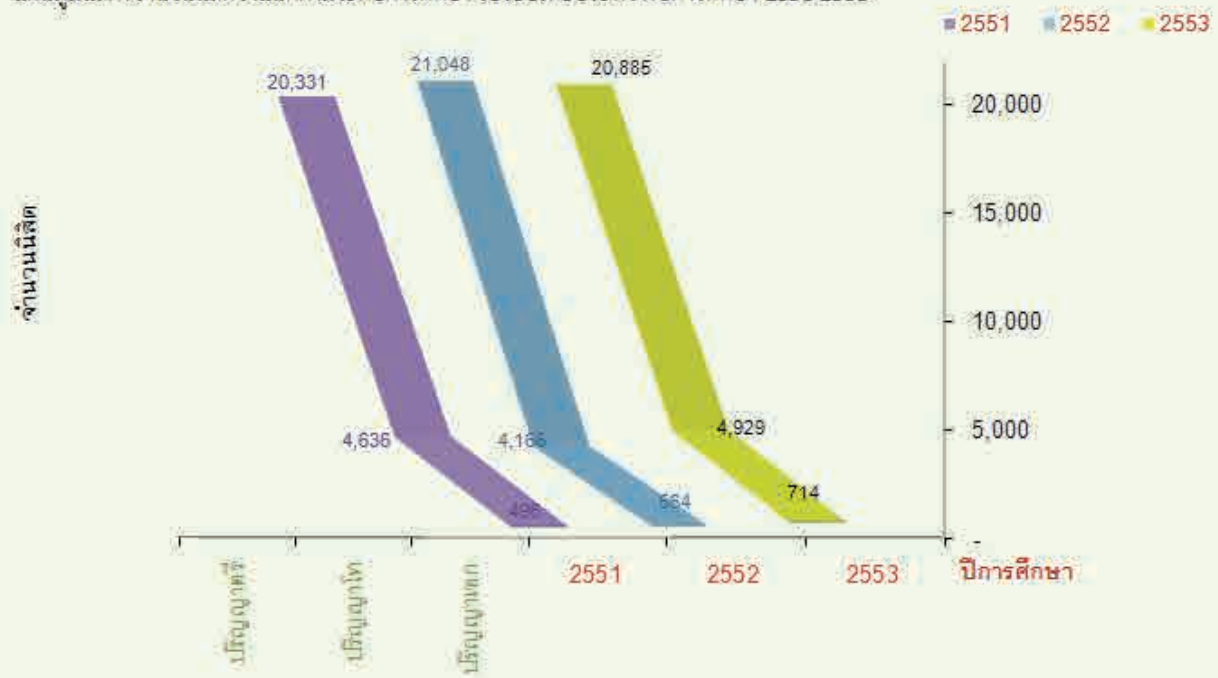

ในปีการศึกษา 2553 มหาวิทยาลัยนเรศวร มีผู้สำเร็จการศึกษา จำแนกตามระดับการศึกษา ตามสัดส่วนดังนี้

แผนภูมิแสดงจำนวนผู้สำเร็จการศึกษา ปีการศึกษา 2552 จำแนกตามระดับการศึกษา

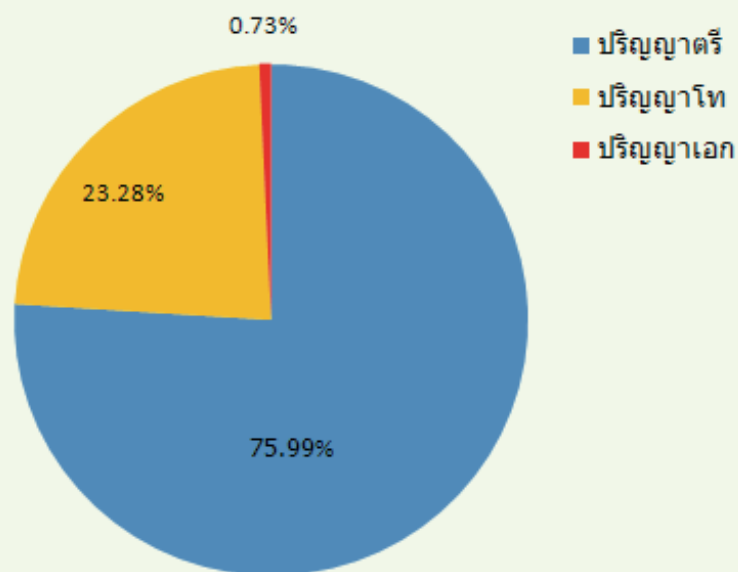

ตารางแสดงสถิติผู้สำเร็จการศึกษาในแต่ละระดับการศึกษาเปรียบเทียบ 2551-2553

ระดับการศึกษา	จำนวนบัณฑิต/ปีการศึกษา		
	2550	2551	2552
ปริญญาตรี	3,212	4,438	4,368
ปริญญาโท	1,918	1,920	1,338
ปริญญาเอก	46	57	42
รวม	5,176	6,415	5,748

* ไม่รวมนิสิตระดับประกาศนียบัตร และระดับประกาศนียบัตรบัณฑิต

แผนภูมิแสดงจำนวนผู้สำเร็จการศึกษา เปรียบเทียบระหว่างปีการศึกษา 2550-2552

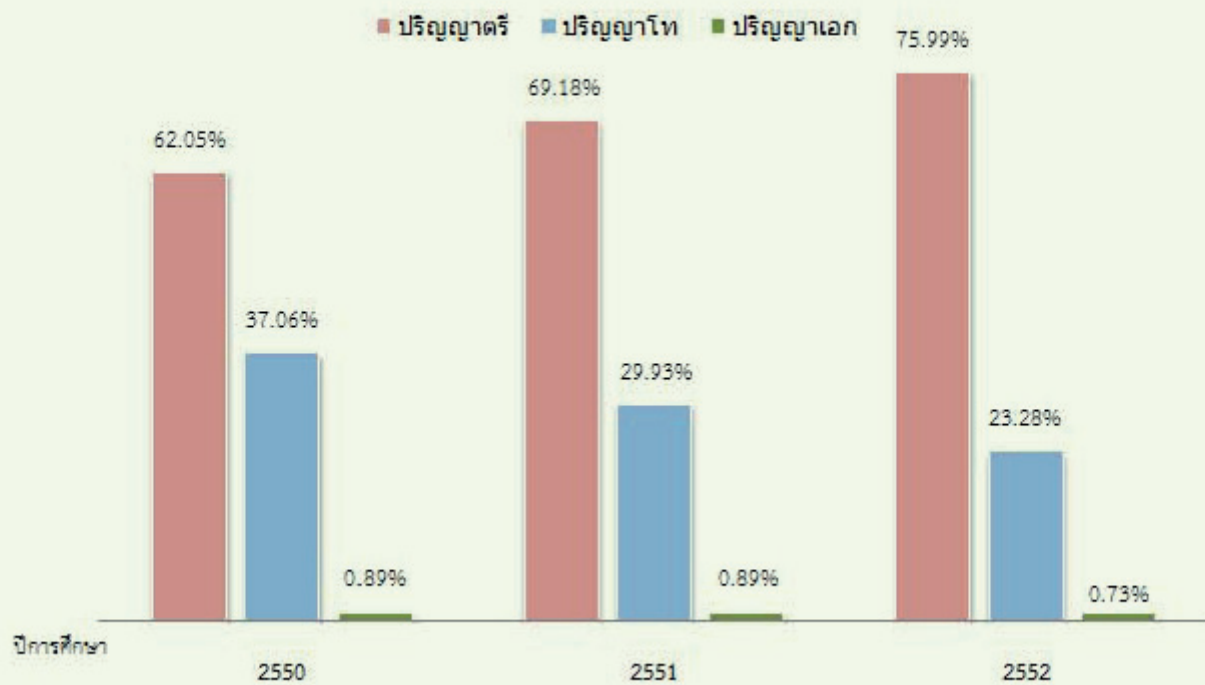

การผลิตบัณฑิตในระหว่างปีงบประมาณ พ.ศ. 2551-2553 มหาวิทยาลัยได้จำแนกประเภทรายการงบประมาณที่ใช้ดำเนินงานด้านการจัดการเรียนการสอน โดยแยกเป็นกิจกรรมการเรียนการสอนโดยตรง กิจกรรมที่เกี่ยวข้องกับนิสิตรวมทั้งงบประมาณที่ใช้สำหรับจัดหาวัสดุหนังสือตำราประกอบการศึกษาค้นคว้าของนิสิตทั้งในส่วนของงบประมาณแผ่นดิน และในส่วนของเงินนอกงบประมาณแผ่นดิน โดยมีรายละเอียด ดังนี้

รายการ	2551	2552	2553
ด้านการเรียนการสอน	1,527,623,500	1,651,310,800	1,625,422,440
หนังสือ ตำรา	13,256,800	5,659,000	12,040,120
กิจกรรมนิสิต	53,704,100	33,147,400	36,788,900
รวม	1,594,584,400	1,690,117,200	1,674,251,460

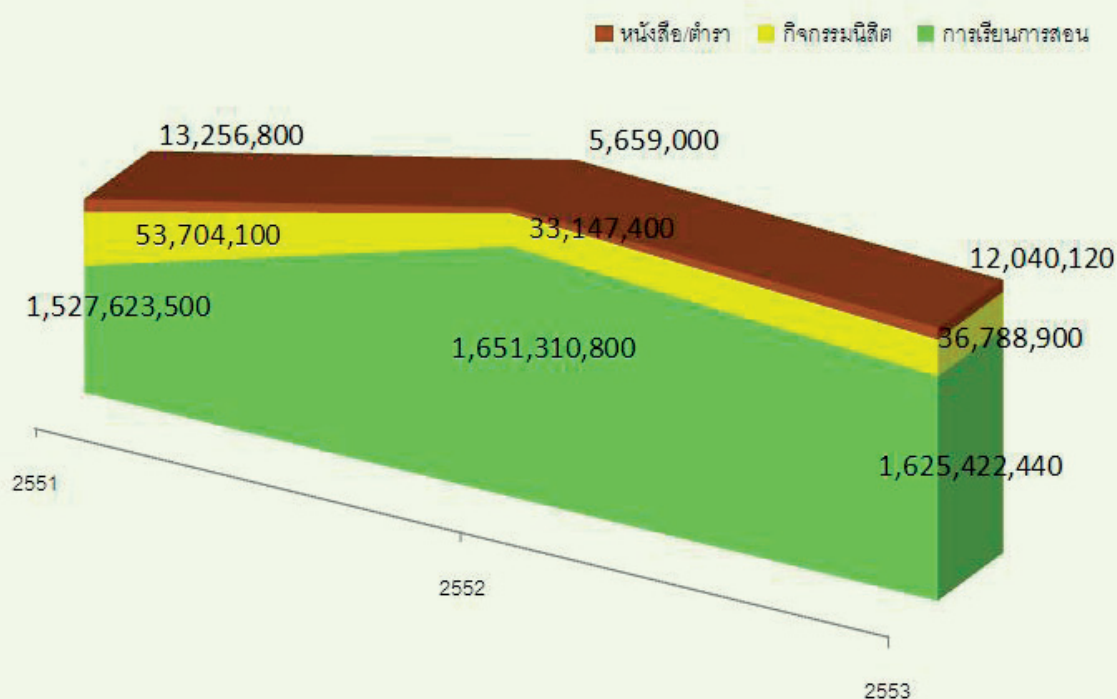

ผลการดำเนินงานตามพันธกิจที่ 2 ด้านการวิจัย

มหาวิทยาลัยนเรศวรเป็นหนึ่งในสถาบันอุดมศึกษาที่มีเป้าหมายสู่การเป็น “มหาวิทยาลัยวิจัย” (Research University) และมุ่งมั่นให้อยู่ในอันดับ 1 ใน 10 มหาวิทยาลัยวิจัยของประเทศไทย โดยได้กำหนดนโยบายและยุทธศาสตร์การวิจัยไว้ 9 ยุทธศาสตร์ โดยความเห็นชอบจากสภามหาวิทยาลัย และนำไปสู่การดำเนินงานอย่างเป็นระบบ ซึ่งมหาวิทยาลัยได้ดำเนินการผลักดันยุทธศาสตร์การวิจัยทั้ง 9 ยุทธศาสตร์ไปสู่การปฏิบัติอย่างเป็นรูปธรรม ทั้งในระดับคณะและระดับมหาวิทยาลัย ตลอดจนหน่วยงานที่เกี่ยวข้องทุกภาคส่วน ซึ่งผลการดำเนินงานตามยุทธศาสตร์ดังกล่าวก่อให้เกิดการพัฒนาด้านบุคลากรทางการวิจัย ผลงานวิจัย และทรัพย์สินทางปัญญาต่างๆ ตลอดจนการตีพิมพ์เผยแพร่ผลงานวิจัยทั้งในระดับประเทศและต่างประเทศเพิ่มมากยิ่งขึ้น รวมถึงเกิดเครือข่ายความร่วมมือด้านการวิจัยที่เข้มแข็ง โดยในปีงบประมาณ พ.ศ. 2553 มหาวิทยาลัยนเรศวร มีข้อมูลโครงการวิจัยและผลงานวิจัยที่ได้รับทุนอุดหนุนการวิจัยจากแหล่งทุนภายในและภายนอก ประจำปีงบประมาณ 2553 จำแนกตามกลุ่มสาขา ดังนี้ กลุ่มสาขาวิทยาศาสตร์และเทคโนโลยี ได้รับทุนจากแหล่งทุนภายใน จำนวน 149 โครงการ แหล่งทุนภายนอก จำนวน 45 โครงการ กลุ่มสาขาวิทยาศาสตร์สุขภาพ ได้รับทุนจากแหล่งทุนภายใน จำนวน 111 โครงการ แหล่งทุนภายนอก จำนวน 9 โครงการ กลุ่มสาขาสังคมศาสตร์ ได้รับทุนจากแหล่งทุนภายใน จำนวน 33 โครงการ แหล่งทุนภายนอก จำนวน 2 โครงการ ดังนี้

แผนภูมิแสดงจำนวนโครงการวิจัยที่ได้รับทุนอุดหนุนการวิจัยจากทุกแหล่งทุน ประจำปีงบประมาณ 2553

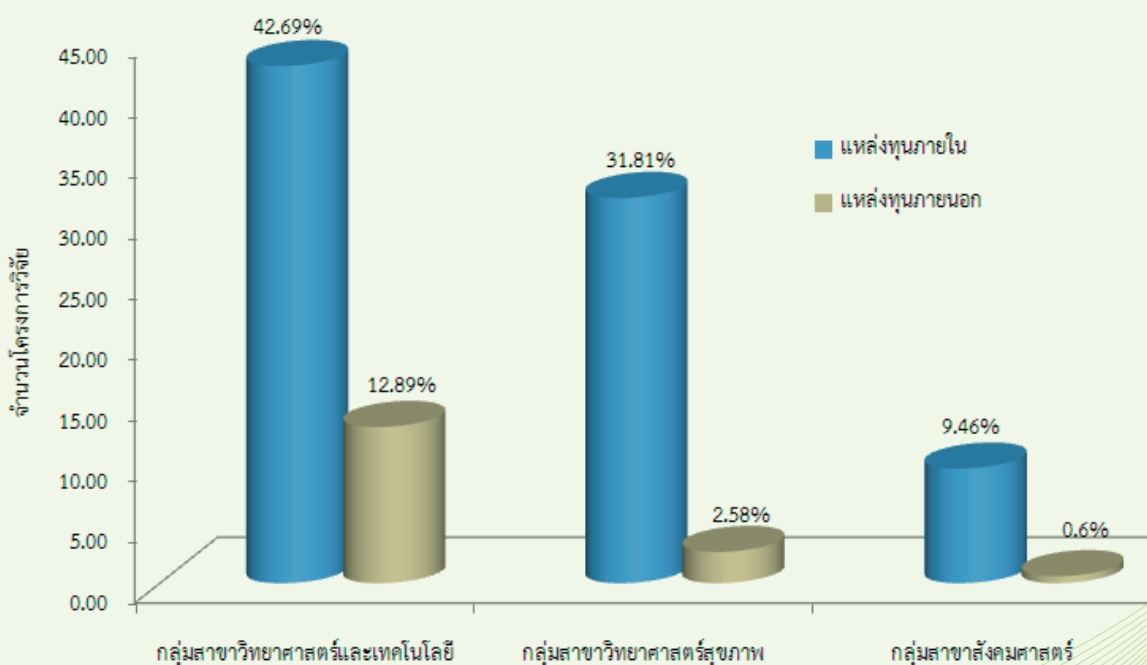

ตารางแสดงการเปรียบเทียบจำนวนโครงการวิจัยที่ได้รับทุนอุดหนุนการวิจัย ปีงบประมาณ 2551-2553

ปีงบประมาณ	จำนวนแหล่งทุนภายใน (โครงการ)	จำนวนแหล่งทุนภายนอก (โครงการ)
2551	601	116
2552	857	126
2553	293	56

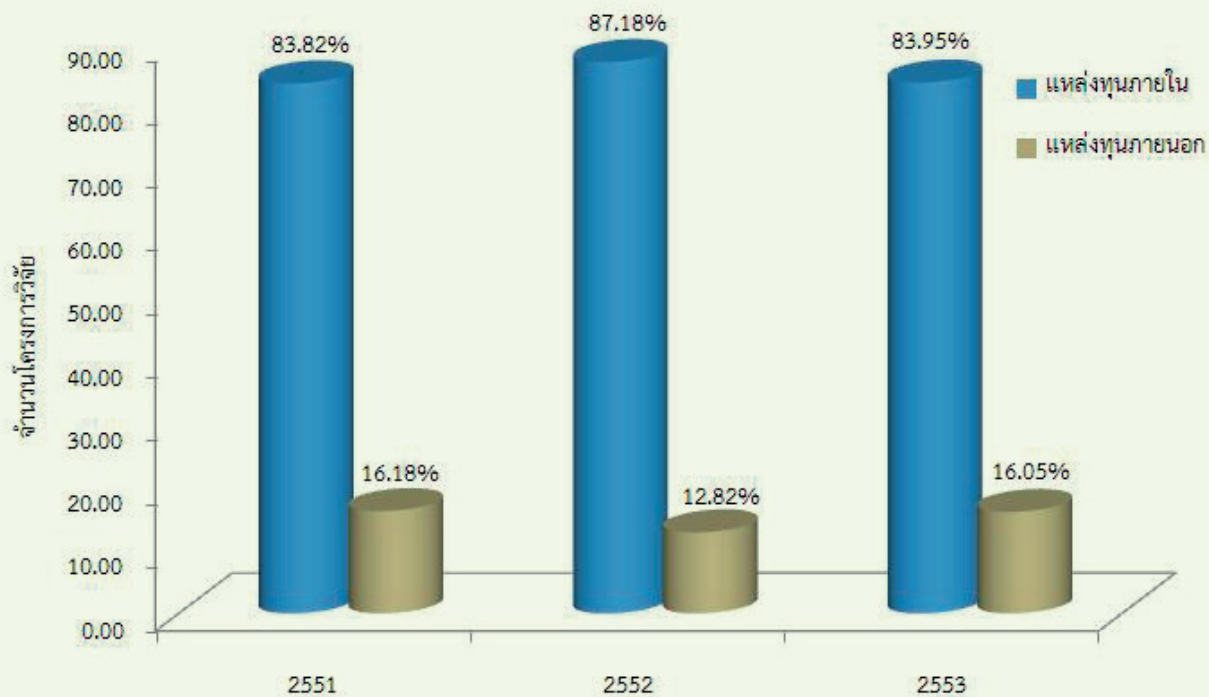

แผนภูมิเปรียบเทียบจำนวนโครงการวิจัยที่ได้รับทุนอุดหนุนการวิจัยจากทุกแหล่งทุน ปีงบประมาณ 2551-2553

ในปีงบประมาณ 2551-2553 มหาวิทยาลัยนเรศวรได้รับทุนอุดหนุนการวิจัยจากแหล่งทุนภายในและภายนอก จำแนกตามปีงบประมาณ ดังนี้ ปีงบประมาณ 2551 แหล่งทุนภายใน คิดเป็นร้อยละ 83.82 แหล่งทุนภายนอก คิดเป็นร้อยละ 16.18 ปีงบประมาณ 2552 แหล่งทุนภายใน คิดเป็นร้อยละ 87.18 แหล่งทุนภายนอก คิดเป็นร้อยละ 12.82 ปีงบประมาณ 2553 แหล่งทุนภายใน คิดเป็นร้อยละ 83.95 แหล่งทุนภายนอก คิดเป็นร้อยละ 16.05

จำนวนงบประมาณที่ได้รับทุนอุดหนุนการวิจัยจากแหล่งทุนภายในและภายนอก ประจำปีงบประมาณ 2553 จำแนกตามกลุ่มสาขา ดังนี้ กลุ่มสาขาวิทยาศาสตร์และเทคโนโลยี ได้รับงบประมาณจากแหล่งทุนภายใน เป็นเงิน 25,371,983 บาท แหล่งทุนภายนอก เป็นเงิน 39,782,815 บาท กลุ่มสาขาวิทยาศาสตร์สุขภาพ ได้รับงบประมาณจากแหล่งทุนภายใน เป็นเงิน 15,473,980 บาท แหล่งทุนภายนอก เป็นเงิน 13,949,928.08 บาท กลุ่มสาขาสังคมศาสตร์ ได้รับงบประมาณจากแหล่งทุนภายใน เป็นเงิน 2,918,760 บาท แหล่งทุนภายนอก เป็นเงิน 5,238,500 บาท

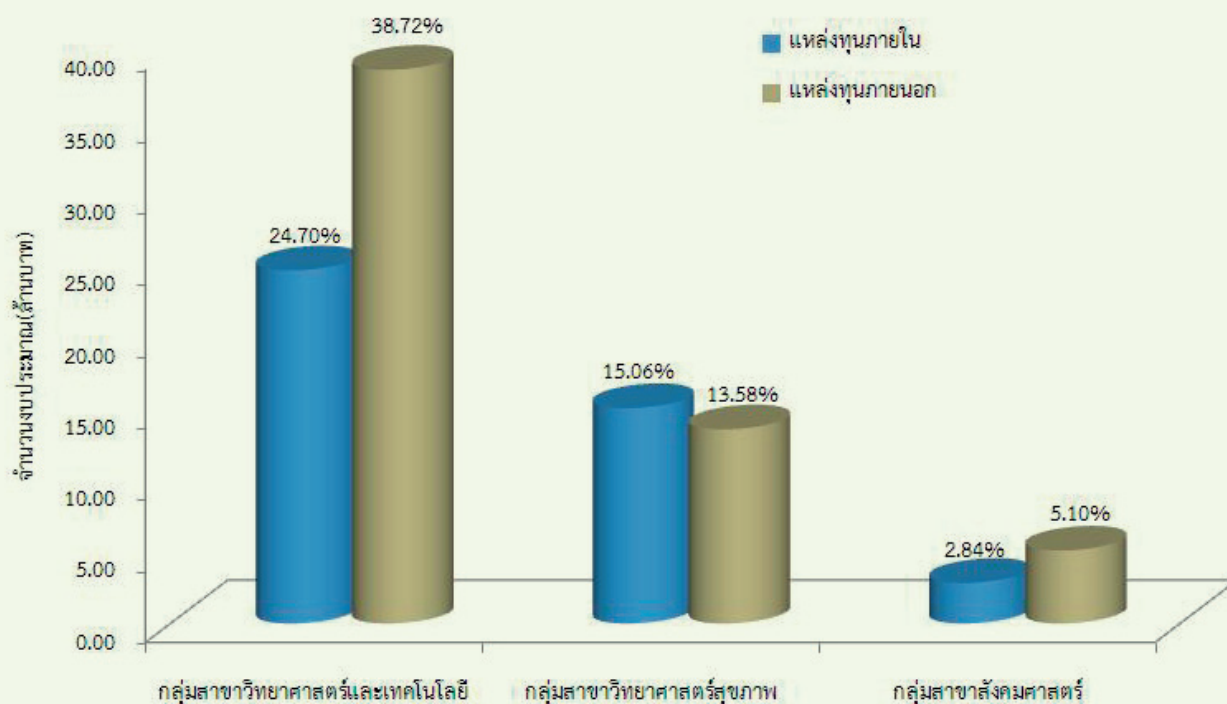

แผนภูมิแสดงจำนวนงบประมาณที่ได้รับทุนอุดหนุนการวิจัยจากทุกแหล่งทุน ประจำปีงบประมาณ 2553

ตารางแสดงการเปรียบเทียบจำนวนงบประมาณที่ได้รับทุนอุดหนุนการวิจัย ปีงบประมาณ 2551-2553

ปีงบประมาณ	จำนวนแหล่งทุนภายใน	จำนวนแหล่งทุนภายนอก
2551	73,377,733	39,782,815.15
2552	38,621,258	107,840,229
2553	43,764,723	58,971,243.23

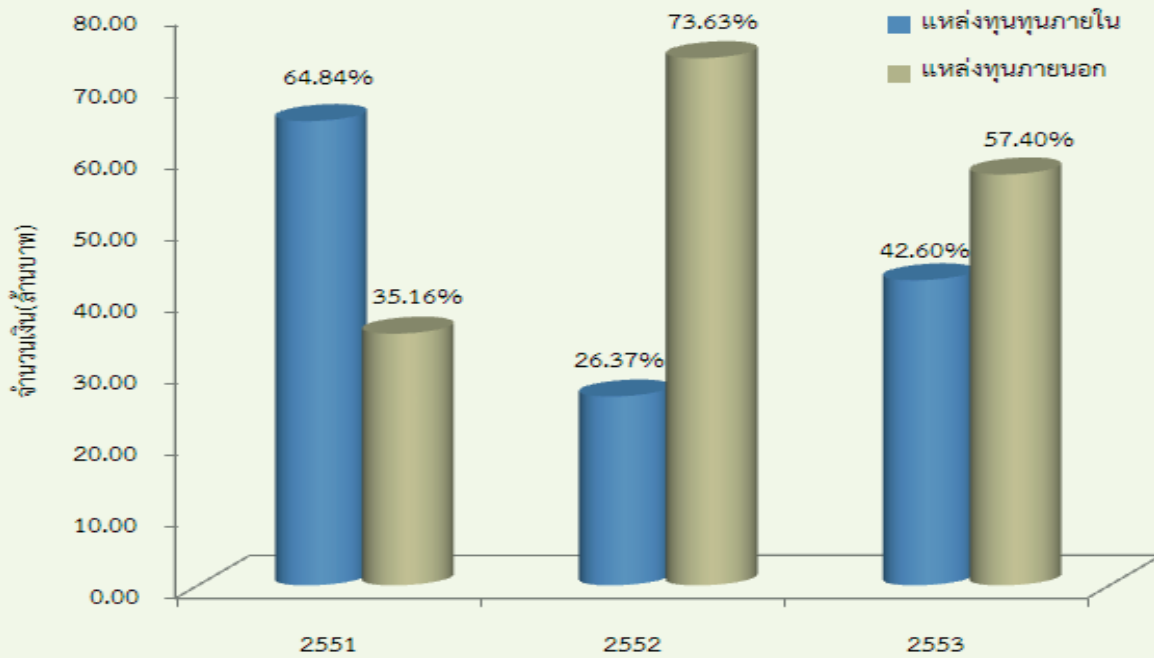

แผนภูมิเปรียบเทียบจำนวนงบประมาณที่ได้รับทุนอุดหนุนการวิจัยจากทุกแหล่งทุน ปีงบประมาณ 2551-2553

จำนวนโครงการวิจัยที่ผ่านการพิจารณาโดยคณะกรรมการจริยธรรมการวิจัยในมนุษย์ ปี 2552-2553 จำแนกตามการพิจารณา ดังนี้ รับรองแบบเร่งรัด จำนวน 149 โครงการ รับรองแบบยกเว้น จำนวน 218 โครงการ รับรองแบบเต็มรูปแบบ จำนวน 3 โครงการ ยังไม่รับรอง จำนวน 41 โครงการ

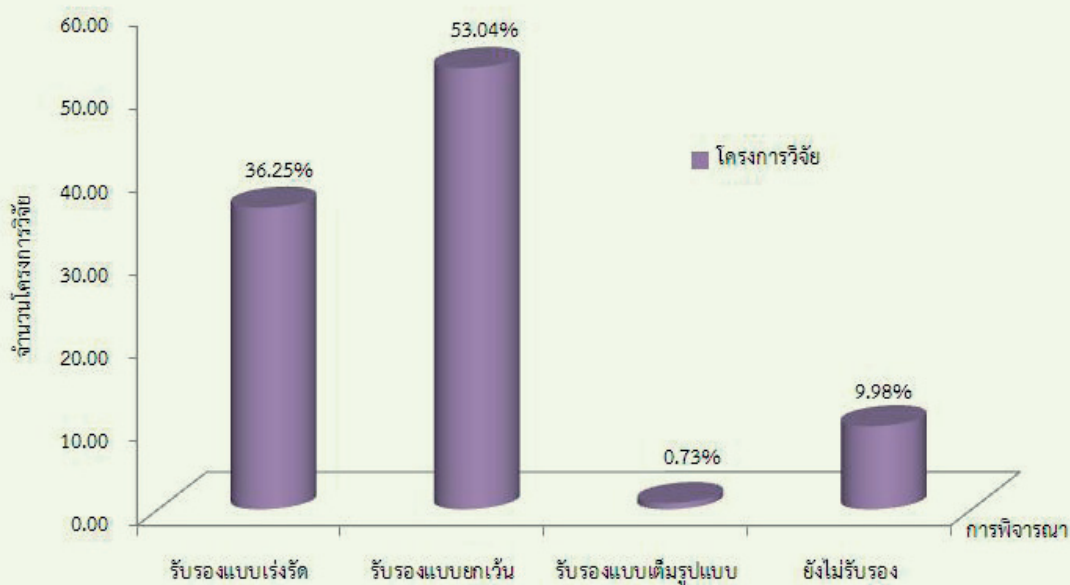

แผนภูมิแสดงจำนวนโครงการวิจัยที่ผ่านการพิจารณาโดยคณะกรรมการจริยธรรมการวิจัยในมนุษย์ ปี 2552-2553

ผลงานวิจัยที่ได้รับการตีพิมพ์ในวารสารระดับชาติและระดับนานาชาติ ประจำปีงบประมาณ 2553 จำแนกตามกลุ่มสาขา ดังนี้ กลุ่มสาขาวิทยาศาสตร์และเทคโนโลยี ได้รับการตีพิมพ์ระดับชาติ จำนวน 31 เรื่อง ตีพิมพ์ระดับนานาชาติ จำนวน 73 เรื่อง กลุ่มสาขาวิทยาศาสตร์สุขภาพ ได้รับการตีพิมพ์ระดับชาติ จำนวน 40 เรื่อง ตีพิมพ์ระดับนานาชาติ จำนวน 49 เรื่อง กลุ่มสาขาสังคมศาสตร์ ได้รับการตีพิมพ์ระดับชาติ จำนวน 60 เรื่อง ตีพิมพ์ระดับนานาชาติ จำนวน 1 เรื่อง

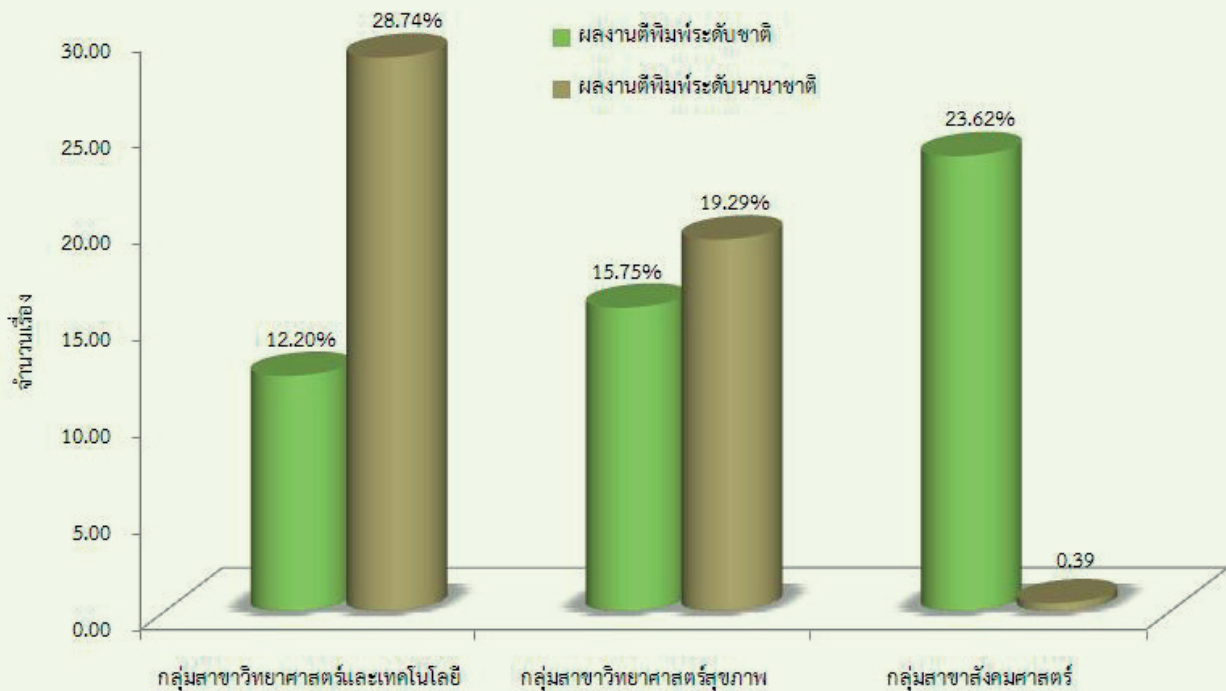

แผนภูมิแสดงจำนวนผลงานวิจัยที่ได้รับการตีพิมพ์ในวารสารระดับชาติและระดับนานาชาติ ประจำปีงบประมาณ 2553

ผลงานวิจัยที่นำเสนอในการประชุมระดับชาติและระดับนานาชาติ ประจำปีงบประมาณ 2553 จำแนกตามกลุ่มสาขา ดังนี้ กลุ่มสาขาวิทยาศาสตร์และเทคโนโลยี นำเสนอในการประชุมระดับชาติ ตีพิมพ์เป็น Proceeding จำนวน 48 เรื่อง ตีพิมพ์เป็นบทคัดย่อ จำนวน 78 เรื่อง นำเสนอในการประชุมระดับนานาชาติ ตีพิมพ์เป็น Proceeding จำนวน 38 เรื่อง ตีพิมพ์เป็นบทคัดย่อ จำนวน 25 เรื่อง กลุ่มสาขาวิทยาศาสตร์สุขภาพ นำเสนอในการประชุมระดับชาติ ตีพิมพ์เป็น Proceeding จำนวน 2 เรื่อง ตีพิมพ์เป็นบทคัดย่อ จำนวน 12 เรื่อง นำเสนอในการประชุมระดับนานาชาติ ตีพิมพ์เป็น Proceeding จำนวน 1 เรื่อง ตีพิมพ์เป็นบทคัดย่อ จำนวน 25 เรื่อง กลุ่มสาขาสังคมศาสตร์ นำเสนอในการประชุมระดับชาติ ตีพิมพ์เป็น Proceeding จำนวน 7 เรื่อง ตีพิมพ์เป็นบทคัดย่อ จำนวน 13 เรื่อง นำเสนอในการประชุมระดับนานาชาติ ตีพิมพ์เป็น Proceeding จำนวน 15 เรื่อง ตีพิมพ์เป็นบทคัดย่อ จำนวน 2 เรื่อง

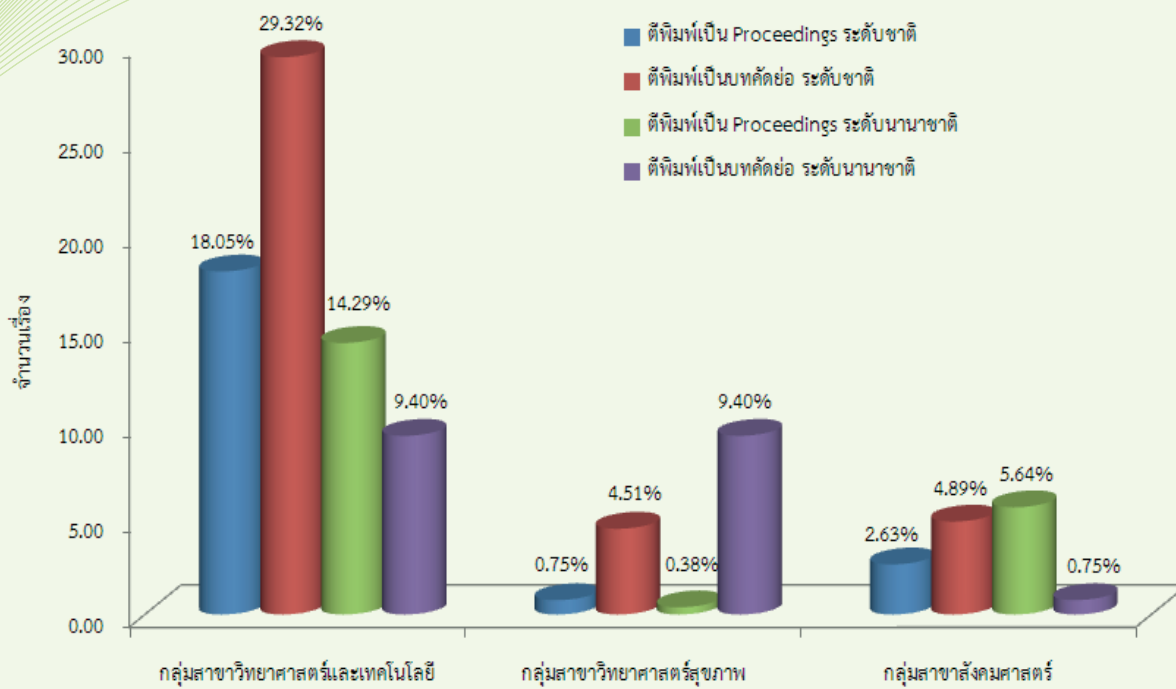

แผนภูมิแสดงจำนวนผลงานวิจัยที่นำเสนอในการประชุมระดับชาติและระดับนานาชาติ ประจำปีงบประมาณ 2553

จำนวนบทความวิจัยที่ได้รับการอ้างอิง (Citation) ใน reference journal หรือในฐานข้อมูลระดับชาติ จำแนกตามกลุ่มสาขา ดังนี้ กลุ่มสาขาวิทยาศาสตร์และเทคโนโลยี 158 เรื่อง กลุ่มสาขาวิทยาศาสตร์สุขภาพ 183 เรื่อง กลุ่มสาขาสังคมศาสตร์ 16 เรื่อง

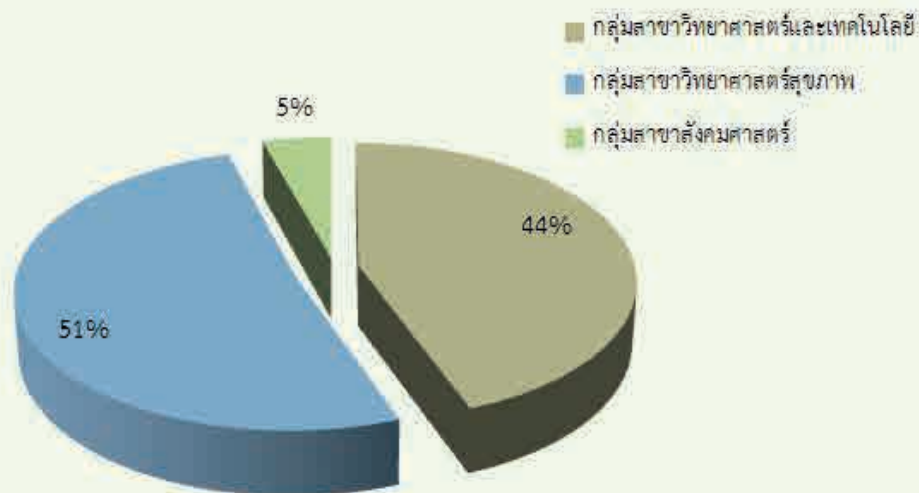

แผนภูมิแสดงจำนวนบทความวิจัยที่ได้รับการอ้างอิง (Citation) ใน reference journal หรือในฐานข้อมูลระดับชาติ

การเผยแพร่ผลงานวิจัยสู่สาธารณชน

มหาวิทยาลัยนเรศวร ได้ดำเนินการวางแผนด้านการประชาสัมพันธ์ผลงานวิจัยของนักวิจัย ด้วยการ
ใช้สื่อต่าง ๆ ที่สามารถเผยแพร่ได้ในวงกว้าง เพื่อให้สอดคล้องกับกลยุทธ์ในการดำเนินงานของมหาวิทยาลัย
และเป็นช่องทางในการเผยแพร่ผลงานของนักวิจัยสู่สาธารณชน โดยสื่อสิ่งพิมพ์และสื่ออิเล็กทรอนิกส์

นอกจากนี้ การได้รับความ
ร่วมมือจากสถานีวิทยุกระจายเสียง
มหาวิทยาลัยนเรศวร ซึ่งออกอากาศใน
คลื่นความถี่ 107.25 MHz. ครอบคลุม
พื้นที่ 7 จังหวัด ได้แก่ พิษณุโลก สุโขทัย
พิจิตร อุตรดิตถ์ เพชรบูรณ์ ตาก และ
กำแพงเพชร ถือเป็น การได้รับโอกาสด้าน
การประชาสัมพันธ์ของกองบริหารการวิจัย
นเรศวร ให้สามารถกระจายข่าวสารด้าน
การวิจัยให้กว้างไกลยิ่งขึ้น โดยกองบริหาร
การวิจัยได้จัดรายการวิทยุในชื่อ “รายการ
วิจัยใกล้ตัวท่าน” ออกอากาศทุกวันเสาร์

เวลา 12.00-12.30 น. มุ่งไปที่เป้าหมายหลักคือนักวิจัย รองลงมาคือคณาจารย์ บุคลากร นิสิต และประชาชน
ทั่วไปตามลำดับ ซึ่งรูปแบบของรายการมีทั้งการเสนอความรู้ด้านนวัตกรรมการวิจัยทั้งในและต่างประเทศ
ข่าวสารของแหล่งทุนวิจัย และการแลกเปลี่ยนเทคนิคด้านการวิจัยด้วยการเชิญนักวิจัยหรือนักวิชาการมา
พูดคุยผ่านทางรายการ



การได้รับความร่วมมือจากเครือข่ายด้านการ
วิจัย ได้แก่ ผู้ประสานงานวิจัยที่ประจำอยู่ในคณะและ
หน่วยงานต่าง ๆ ภายในมหาวิทยาลัยทำให้เกิดแรงหนุน
ด้านงานประชาสัมพันธ์มากยิ่งขึ้น ทั้งนี้การแลกเปลี่ยน
ข่าวสารข้อมูลต่าง ๆ สามารถทำให้ผลงานวิจัยของนัก
วิจัยได้เผยแพร่ในสื่อที่หลากหลายโดยกองบริหารการ
วิจัยมากขึ้น ซึ่งความรวดเร็วในการนำเสนอที่เห็นได้เด่น

ชุดคือการนำเสนอข่าวสารผ่านทางเว็บไซต์ (www.research.nu.ac.th) ซึ่งทำให้เครือข่ายการวิจัยสามารถนำข่าวด้านการวิจัยไปเผยแพร่ที่หน้าเว็บไซต์ของคณะและหน่วยงานนั้นๆ ได้อย่างรวดเร็ว ทั้งนี้ ช่องทางสื่อประเภทเว็บไซต์ยังสามารถเผยแพร่ได้ในวงกว้างคือกระจายได้ทั่วโลก

การเผยแพร่ผลงานทางวารสารวิชาการ และวารสารการวิจัยเพื่อพัฒนาชุมชน (JCDR)

มหาวิทยาลัยนเรศวร ได้ดำเนินการผลิตวารสารทางวิชาการจำนวน 2 เล่ม คือ วารสารมหาวิทยาลัยนเรศวร (NU Journal) และวารสารการวิจัยเพื่อพัฒนาชุมชน (JCDR) เพื่อเป็นสื่อกลางการเผยแพร่บทความงานวิจัยและผลงานทางวิชาการในสาขาต่างๆ ของนักวิจัย โดยแบ่งออกเป็น 3 กลุ่ม ได้แก่ กลุ่มสาขาวิทยาศาสตร์เทคโนโลยี กลุ่มสาขาวิทยาศาสตร์สุขภาพ กลุ่มสาขามนุษยศาสตร์และสังคมศาสตร์



วารสารมหาวิทยาลัยนเรศวร (NU Journal)

วารสารมหาวิทยาลัยนเรศวร มีกำหนดออกเผยแพร่ ปีละ 3 ฉบับ คือ เดือนมกราคม-เมษายน เดือนพฤษภาคม-สิงหาคม และเดือนกันยายน-ธันวาคม โดยมีการตีพิมพ์ต้นฉบับทั้งภาษาอังกฤษและภาษาไทย และเปิดโอกาสให้บุคลากรทั้งภายในและภายนอกมหาวิทยาลัย สามารถเสนอผลงานวิจัยลงตีพิมพ์เผยแพร่

จำนวนบทความที่ส่งมาขอลงตีพิมพ์ในวารสารมหาวิทยาลัยนเรศวรประจำปี 2552 – 2553 มีจำนวนทั้งสิ้น 97 เรื่อง ได้รับการตีพิมพ์แล้วจำนวน 38 เรื่อง คิดเป็น 39.18%

เล่มที่	จำนวนผลงานตีพิมพ์ (เรื่อง)				จำนวนตีพิมพ์ (เล่ม)	จำนวนเผยแพร่ (เล่ม)		
	วิทยาศาสตร์เทคโนโลยี	วิทยาศาสตร์สุขภาพ	มนุษยศาสตร์และสังคมศาสตร์	ปริทัศน์		ภายใน	ภายนอก	คงเหลือ
ปีที่ 17 ฉบับที่ 1 เดือน มกราคม-เมษายน 2552	3	4	-	4	400	230	160	10
ปีที่ 17 ฉบับที่ 2 เดือน พฤษภาคม-กันยายน 2552	6	2	-	3	450	250	190	10
ปีที่ 17 ฉบับที่ 3 เดือน ตุลาคม-ธันวาคม 2552	8	3	3	-	500	320	170	10
ปีที่ 18 ฉบับที่ 1 เดือน มกราคม-เมษายน 2553	10	1	2	-	450	260	180	10

ค่า Thai Journal Impact Factors ปี 2552 ของวารสารด้านวิทยาศาสตร์และเทคโนโลยี

ชื่อวารสาร	Journal Title	ISSN	2552	2552	2552	Thai Journal Impact Factors	Thai Journal Immediacy Index	Thai Journal Cited Half-life
			Articles	Total Cites	Cross Cites			
วารสารมหาวิทยาลัยนเรศวร	Naresuan University Journal	0858-7418	36	12	10	0.078	0	5.5

วารสารการวิจัยเพื่อพัฒนาชุมชน (JCDR)

มหาวิทยาลัยนเรศวร ได้ดำเนินการจัดทำวารสารการวิจัยเพื่อชุมชน (Journal of Community Development Research (JCDR) เพื่อเป็นแหล่งรวบรวมผลงานวิจัย องค์ความรู้ที่ได้จากการวิจัยในเชิงการวิจัยเพื่อพัฒนา ชุมชนและสังคม และเป็นการเผยแพร่ผลงานวิจัยเพื่อผลักดันให้เกิดการใช้ประโยชน์จากงานวิจัยให้สามารถพัฒนาความเป็นอยู่ของชุมชนฐานราก จนไปถึงชุมชนเมือง โดยมีกำหนดออกปีละ 2 ฉบับ ได้แก่ เดือนกุมภาพันธ์-มิถุนายน และเดือนกรกฎาคม-ธันวาคม ผู้สนใจสามารถเข้าชมวารสารการวิจัยเพื่อพัฒนาชุมชนแบบออนไลน์ได้ที่ <http://dra.research.nu.ac.th/jcdr/index.aspx>

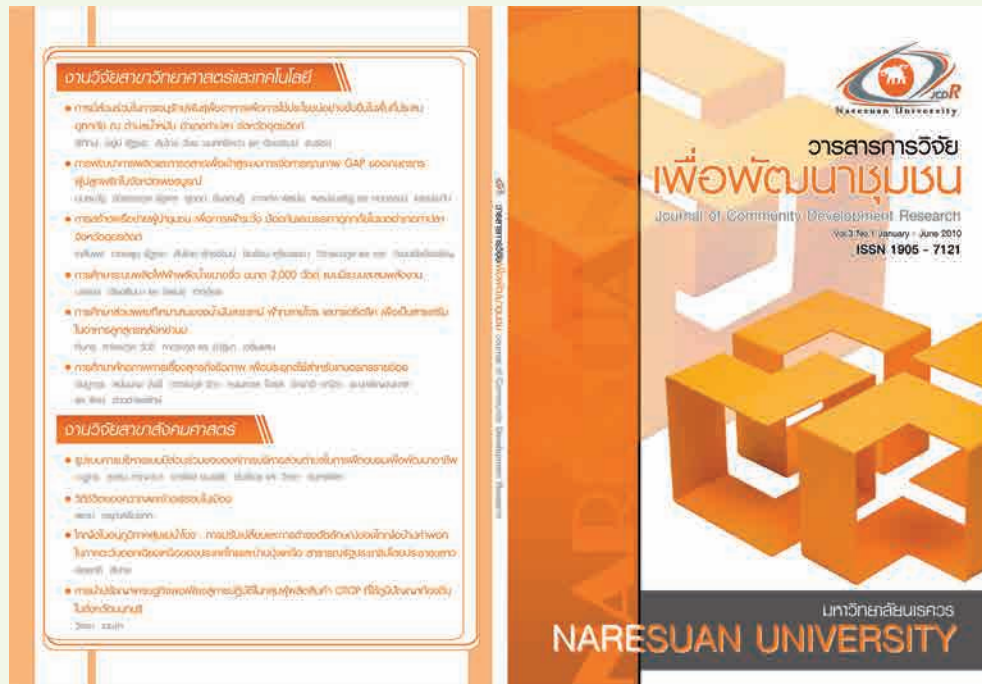

การจัดประชุมทางวิชาการและการแสดงนิทรรศการผลงานวิจัย ของมหาวิทยาลัยในการประชุมทางวิชาการ “นเรศวรวิจัย ครั้งที่ 6”

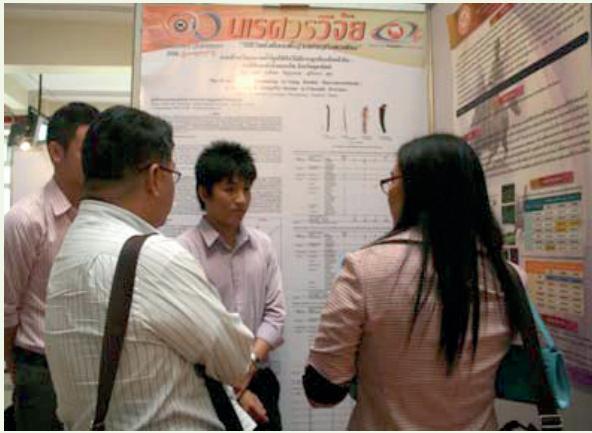

การประชุมทางวิชาการ “นเรศวรวิจัย” เป็นกิจกรรมซึ่งมหาวิทยาลัยนเรศวรจัดขึ้นเป็นประจำทุกปี และครั้งนี้กำหนดจัดขึ้นระหว่างวันที่ 29-31 กรกฎาคม 2553 ณ อาคารเรียนรวม เฉลิมพระเกียรติ 72 พรรษา มหาวิทยาลัยนเรศวร เพื่อเปิดเวทีให้นักวิจัยทั่วประเทศได้นำเสนอผลงานวิจัยทั้งแบบ Oral และ Poster ในหัวข้อเรื่อง “วิถีชีวิตยั่งยืนบนพื้นฐานเศรษฐกิจพอเพียง” โดยมุ่งเน้นการนำเสนอผลงานวิจัยที่ใช้ฐานคิดภายใต้แนวพระราชดำริ “ปรัชญาเศรษฐกิจ

พอเพียง” เพื่อเผยแพร่ผลงานวิจัยและวิทยานิพนธ์ของนักวิจัยมหาวิทยาลัยนเรศวร และนักวิจัยภายนอกภาครัฐและภาคเอกชน ทั้งภายในประเทศและต่างประเทศ ถือเป็นโอกาสแลกเปลี่ยนความรู้และประสบการณ์ทางการวิจัยระหว่างนักวิจัยจากองค์กรต่าง ๆ เพื่อการสร้างเครือข่ายที่เข้มแข็งต่อไป

ส่วนของการนำเสนอผลงานวิจัยในการประชุมทางวิชาการ “นเรศวรวิจัย ครั้งที่ 6” ประกอบด้วย การนำเสนอผลงานวิจัยและผลงานวิทยานิพนธ์ ใน 5 กลุ่ม ได้แก่

- พลังงานทดแทน
- เทคโนโลยี
- อุตสาหกรรมบริการ
- ปัจจัย 4 (อาหาร ยา ที่อยู่อาศัย เครื่องนุ่งห่ม)
- มนุษยศาสตร์และสังคมศาสตร์



จากการประชาสัมพันธ์เชิญชวนให้นักวิจัย อาจารย์ นิสิตและนักศึกษา ตลอดจนผู้สนใจทั่วไป เข้าร่วมการนำเสนอผลงานในการประชุมวิชาการ “นเรศวรวิจัย” ครั้งที่ 6 โดยมีการนำเสนอผลงาน ทั้งในรูปแบบ Poster Presentation และ Oral Presentation ใน 5 กลุ่มดังนี้

Poster Presentation	จำนวน ทั้งสิ้น	ผลงาน
แบ่งเป็น	จำนวน	ผลงาน
กลุ่มเทคโนโลยี	จำนวน 53	ผลงาน
กลุ่มปัจจัย 4	จำนวน 10	ผลงาน
กลุ่มมนุษยศาสตร์และสังคมศาสตร์	จำนวน 6	ผลงาน
กลุ่มพลังงานทดแทน	จำนวน 7	ผลงาน

Oral Presentation	จำนวน ทั้งสิ้น	150	ผลงาน
แบ่งเป็น	กลุ่มเทคโนโลยี	จำนวน 71	ผลงาน
	กลุ่มปัจจัย 4	จำนวน 20	ผลงาน
	กลุ่มมนุษยศาสตร์และสังคมศาสตร์	จำนวน 29	ผลงาน
	กลุ่มพลังงานทดแทน	จำนวน 17	ผลงาน
	กลุ่มอุตสาหกรรมบริการ	จำนวน 13	ผลงาน

โดยมีนักวิจัยจากภายนอกกว่า 20 มหาวิทยาลัย ส่งผลงานเข้าร่วมในการประชุมวิชาการในครั้งนี้



ด้านพิธีเปิดได้รับเกียรติจาก นายอำพล เสนาณรงค์ (องคมนตรี) มาเป็นประธานในพิธีเปิด โดยในงานมีการปาฐกถาพิเศษทั้งจาก ศาสตราจารย์เกียรติคุณ นายแพทย์ประเวศ วะศรี ประธานสมัชชาปฏิรูป นายแพทย์วรงค์ เดชกิจวิกรม รองโฆษกพรรคประชาธิปัตย์



ดร.นินนาท โภพารวรุฒิ เลขานุการสมาคมสถาบันอุดมศึกษาอาเซียน การเสวนาในหัวข้อ การเตรียมประเทศสู่อาเซียนในด้านต่างๆ โดยเอกอัครราชทูตที่ปรึกษาประจำประเทศพม่า อินโดนีเซีย เวียดนาม ฟิลิปปินส์ และมาเลเซีย ประจำประเทศไทย และนอกจากนี้ยังมีการบรรยายพิเศษโดยนักวิจัยดีเด่นมหาวิทยาลัยนเรศวรประจำปี 2550 ในหัวข้อ “แนะนำผลงานวิจัย และประสบการณ์ทำงานที่ได้รับรางวัลผลงานวิจัยดีเด่น” การจัดประชุมทางวิชาการ “นเรศวรวิจัย” จึงเป็นส่วนงานวิชาการที่มหาวิทยาลัยนเรศวรให้ความสำคัญ เพื่อร่วมเป็นหน่วยงานภาคการศึกษาที่ขับเคลื่อนการนำผลงานวิจัยเผยแพร่สู่สังคม และเพื่อไปถึงเป้าหมายสู่การเป็น

“มหาวิทยาลัยแห่งการวิจัย และอยู่ในกลุ่ม 10 อันดับแรกของประเทศ ภายในปี พ.ศ. 2560”
การผลักดันงานวิจัยในระดับนิสิต

โครงการแสดงนิทรรศการโครงงานนิสิต มหาวิทยาลัยนเรศวร

วัตถุประสงค์หลักของการจัดโครงการแสดงนิทรรศการโครงงานนิสิต คือการสนับสนุนให้นิสิต



มหาวิทยาลัยนเรศวรได้แสดงออกในโครงการของตนที่ได้ศึกษาค้นคว้าไว้ก่อนจะสำเร็จการศึกษา โดยแบ่งการประกวดเป็น 4 กลุ่มสาขา ได้แก่ กลุ่มวิทยาศาสตร์กายภาพชีวภาพ กลุ่มวิศวกรรมศาสตร์และเทคโนโลยี กลุ่มสร้างเสริมสุขภาพ และกลุ่มสังคมศาสตร์ เพื่อคัดเลือกโครงการที่อยู่ในระดับดีเยี่ยม เข้าประกวดในโครงการรางวัลนวัตกรรมแห่งประเทศไทย ตั้งแต่ระดับ

ภูมิภาค ระดับประเทศ จนไปถึงระดับนานาชาติ

ในปี 2553 มหาวิทยาลัยนเรศวร ได้ส่งโครงงานนิสิตที่ได้รับรางวัลในกลุ่มสาขาต่าง ๆ (ยกเว้นกลุ่มสังคมศาสตร์) เข้าประกวดในโครงการรางวัลนวัตกรรมแห่งประเทศไทย ระดับภูมิภาค ที่มหาวิทยาลัยแม่โจ้ จังหวัดเชียงใหม่ จำนวน 8 โครงการ โดยมีโครงการที่ผ่านเข้ารอบระดับประเทศ จำนวน 3 โครงการ ดังนี้

ที่	ชื่อเรื่อง	ชื่อ - นามสกุล	คณะ
กลุ่มสาขาวิทยาศาสตร์และเทคโนโลยี			
1	การออกแบบการผลิตและประเมินรถเข็นผู้ป่วยนั่งปรับนอนขับเคลื่อนด้วยมอเตอร์ไฟฟ้าสำหรับถ่ายภาพเอกซเรย์เอกนกประสงค์	นางสาวฉัตรนภา นันตื้อ	สหเวชศาสตร์
		นางสาวบริพัทธ์ กัดมัน	
		นายณพธีรา จิรกาลนุกุล	
2	การตั้งตำรับสารสกัดเปลือกผลทับทิมในรูปแบบอนุภาคไขมันขนาดนาโน	นางสาวบุษรารัตน์ กลสูงเนิน	เภสัชศาสตร์
		นางสาวรุ่งทิวา พิบูลย์เลิศ	
		นางสาววงษ์นภา นาคใหญ่	
3	การพัฒนาเก้าอี้นั่งปรับองศาสะโพกต่อประสิทธิภาพการทำงานของรยางค์แขนในเด็กสมองพิการ	นางสาวชัชราภรณ์ ภูปัญญา	สหเวชศาสตร์
		นางสาวสลักจิต ปันดี	



จากการเข้าประกวดโครงการรางวัลนวัตกรรมแห่งประเทศไทย ระดับประเทศ นวัตกรรมของมหาวิทยาลัยนครสวรรค์ได้รับรางวัล ดังนี้

กลุ่มสาขาวิทยาศาสตร์และเทคโนโลยี



รางวัลรองชนะเลิศ อันดับ 2

ชื่อโครงการ การตั้งตำรับสารสกัดเปลือกผลทับทิม
ในรูปแบบอนุภาคไขมันขนาดนาโน

ชื่อเจ้าของผลงาน นางสาวบุษราภรณ์ กลสูงเนิน
นางสาวรุ่งทิวา พิบูลย์เลิศ
นางสาววงษ์นภา นาคใหญ่
คณะเภสัชศาสตร์



รางวัลชมเชย

ชื่อโครงการ การพัฒนาเก้าอี้นั่งปรับองศาสะโพกต่อ
ประสิทธิภาพการทำงานของรยางค์แขนในเด็กสมอง
พิการ

ชื่อเจ้าของผลงาน นางสาวชिरามภรณ์ ภูปัญญา
นางสาวสลักจิต ปันดี
คณะสหเวชศาสตร์

การนำเสนอผลงานวิจัยแห่งชาติ 2553 (Thailand Research Expo2010)



จากการจัดงานนำเสนอผลงานวิจัยแห่งชาติ 2553 (Thailand Research Expo 2010) ระหว่างวันที่ 26-30 สิงหาคม 2553 ณ ศูนย์ประชุมบางกอกคอนเวนชันเซ็นเตอร์ เซ็นทรัลเวิลด์ ราชประสงค์ กรุงเทพฯ ของสำนักงานคณะกรรมการวิจัยแห่งชาติ (วช.) มีการแสดงผลงานของหน่วยงานต่าง ๆ ในภาคนิทรรศการมากกว่า 500 ผลงาน ซึ่งมหาวิทยาลัยนเรศวร ได้นำผลงานของนักวิจัยไปนำเสนอชิ้นพลังงานทดแทน โดยได้รับความร่วมมือจาก

นักวิจัยของวิทยาลัยพลังงานทดแทนด้วยการนำผลงานเครื่องผลิตน้ำร้อนพลังงานแสงอาทิตย์ และเครื่องมือการผลิตไฮโดรเจนด้วยระบบเซลล์แสงอาทิตย์นำเสนอในงานด้วย และผลงานแบบโปสเตอร์ที่เกี่ยวข้องกับพลังงานทดแทนอันได้แก่ การปรับปรุงและพัฒนารูปแบบการใช้งานระบบบ้านพลังงานแสงอาทิตย์ ผลงานจากวิทยาลัยพลังงานทดแทน การพัฒนากระบวนการผลิตไบโอดีเซลโดยผ่านกระบวนการตัวเร่งชนิดของแข็ง และเครื่องอบแห้งพลังงานแสงอาทิตย์แบบอุโมงค์ ผลงานจากคณะวิทยาศาสตร์ นอกจากนี้ยังมีผลงานเด่นของมหาวิทยาลัยที่สร้างชื่อเสียงอย่างมากในวงการสุขภาพไปนำเสนอร่วมด้วย คือการศึกษาพัฒนาสมุนไพรหมี่ เพื่อใช้เป็นสมุนไพรบำรุงความจำ โดยรศ.ดร.กรรณก อิงคินันท์ จากคณะเภสัชศาสตร์ ซึ่งมีนักวิชาการและประชาชนทั่วไปให้ความสนใจจำนวนมาก

นอกจากการนำเสนอในส่วนกลางของมหาวิทยาลัยแล้ว ยังมีนักวิจัยของมหาวิทยาลัยที่ได้รับเกียรติเป็นแขกรับเชิญให้สัมภาษณ์ในช่วง “The Idol คนวิจัยบันดาลใจ” คือ ศาสตราจารย์ ดร.สมยศ พลับเที่ยง จากคณะวิทยาศาสตร์ และยังมีคณาจารย์ของมหาวิทยาลัยได้รับเกียรติในการเป็นวิทยากรการอภิปรายเรื่อง “การพัฒนาครูและบุคลากรทางการศึกษาเพื่อพัฒนาคุณภาพผู้เรียน” โดยมี อาจารย์ชำนาญ ปาณวงษ์ จากคณะศึกษาศาสตร์เป็นวิทยากรเรื่องดังกล่าว ส่วนอีกหนึ่งท่านคือ รศ.ดร.รัตนะ บัวสนธ์ คณะศึกษาศาสตร์ ได้รับเกียรติเป็นวิทยากรบรรยายเฉพาะกลุ่มเรื่อง “อาณานิเวศการประเมิน และแนวโน้มที่เกิดขึ้น”

ส่วนการนำเสนอในฐานะผู้ได้รับทุนวิจัยจากสำนักงานคณะกรรมการวิจัยแห่งชาติ (วช.) มีผลงานวิจัยจากคณะเกษตรศาสตร์ฯ ได้แก่ ผลงานการวิจัยเทคโนโลยีมะม่วงน้ำดอกไม้สีทอง โดย ผศ.ดร.พีระศักดิ์ ฉายประสาท และผลงานระบบสัญญาณไฟจราจรไร้สาย พลังงานแสงอาทิตย์ โดย ผศ.ดร.ธงชัย มณีชูเกตุ จากคณะวิทยาศาสตร์

การร่วมนำเสนอผลงานวิจัยในงานนำเสนอผลงานวิจัยแห่งชาติ ถือเป็นอีกกิจกรรมการเผยแพร่ผลงานวิจัยของมหาวิทยาลัยนเรศวร ที่จะร่วมขับเคลื่อนกลไกการนำผลงานวิจัยเผยแพร่สู่การนำไปใช้เพื่อแก้ปัญหาของประเทศจนได้ประสิทธิผลที่ต้องการ



นักวิจัยดีเด่น มหาวิทยาลัยนเรศวร ประจำปี 2552

มหาวิทยาลัยนเรศวรตระหนักถึงการส่งเสริมสนับสนุนให้บุคลากรสร้างผลงานวิจัย และสร้างแรงจูงใจให้บุคลากรที่มีผลงานวิจัยดีเด่นของแต่ละกลุ่มสาขาด้วยการคัดเลือกผลงานวิจัยดีเด่นเพื่อมอบรางวัลนักวิจัยดีเด่นให้แก่บุคลากรที่มีผลงานวิจัยเป็นไปตามเกณฑ์ของคณะกรรมการบริหารการวิจัยของมหาวิทยาลัยนเรศวร

โดยในปี 2552 คณะกรรมการบริหารการวิจัยของมหาวิทยาลัยนเรศวรได้พิจารณาข้อมูลจากประวัติการสร้างผลงานวิจัยของนักวิจัยแล้ว จึงมีมติมอบรางวัลนักวิจัยดีเด่นให้แก่บุคลากรของมหาวิทยาลัยนเรศวร ดังนี้

สาขาวิทยาศาสตร์เทคโนโลยี	: ผศ.ดร.ธีระชัย บงการณ (คณะวิทยาศาสตร์)
สาขาวิทยาศาสตร์สุขภาพ	: รศ.ดร.กรกนก อิงคนินันท์ (คณะเภสัชศาสตร์)
สาขาสังคมศาสตร์	: รศ.ดร.สำราญ มีแจ่ม (คณะศึกษาศาสตร์)
ด้านการสร้างประโยชน์ให้กับชุมชน	: รศ.ดร.ดาววัลย์ ฉิมภู (คณะวิทยาศาสตร์การแพทย์)

ผลการดำเนินงานตามพันธกิจที่ 3 ด้านการบริการวิชาการ

ในปี 2553 มหาวิทยาลัยนเรศวรได้ครบรอบ 20 ปี ของมหาวิทยาลัย ซึ่งมีปณิธาน “มุ่งสู่การเป็นมหาวิทยาลัยเพื่อปวงชน” โดยดำเนินการภายใต้พันธกิจทั้งสิ้น 4 ด้าน ประกอบด้วย ด้านการเรียนการสอน ด้านการวิจัย ด้านการบริการวิชาการ และด้านการทำนุบำรุงศิลปวัฒนธรรม

ภายใต้พันธกิจด้านการบริการวิชาการ มหาวิทยาลัยนเรศวรได้ตั้งเป้าหมายหลัก 2 เป้าหมายคือ
เป้าหมายที่ 1 การให้บริการทางวิชาการในลักษณะบริการวิชาการสาธารณะ (Public Service) เพื่อสร้างเลื่อมใสศรัทธา เชื่อมมั่นแก่สังคม และเป็นที่ยังแก่สังคมได้

เป้าหมายที่ 2 การนำศักยภาพของมหาวิทยาลัยไปสู่การจัดทำบริการวิชาการเชิงพาณิชย์ เพื่อสร้างรายได้ ให้แก่มหาวิทยาลัย

โดยมหาวิทยาลัยนเรศวรได้มอบหมายให้กองบริการวิชาการทำหน้าที่ในการวางแผนเพื่อขับเคลื่อนเป้าหมายให้บรรลุ โดยในปี 2553 กองบริการวิชาการดำเนินพันธกิจภายใต้วัตถุประสงค์หลัก 5 ประการ ดังนี้

1. สร้างเครือข่ายทางวิชาการในระดับชุมชนและองค์กรบริหารส่วนท้องถิ่น เพื่อกำหนดความร่วมมือและแนวทางในการพัฒนา
2. สร้างเครือข่ายทางวิชาการกับภาครัฐและเอกชน เพื่อกำหนดความร่วมมือและแนวทางในการนำองค์ความรู้ไปต่อยอด
3. สร้างกลไกเพื่อให้เกิดความเข้าใจในปัญหาของภาครัฐและภาคเอกชน และสามารถนำความรู้เชิงวิชาการลงไปสู่ชุมชนเพื่อให้เกิดการพัฒนา
4. นำผลงานทางวิชาการของมหาวิทยาลัยไปถ่ายทอดลงสู่ชุมชนเพื่อพัฒนาความรู้ เศรษฐกิจ และสังคม
5. การบริหารทรัพย์สินของมหาวิทยาลัยให้เกิดมูลค่าเพิ่ม

จากยุทธศาสตร์ มาตรการ และกระบวนการ ที่มหาวิทยาลัยได้กำหนดไว้เพื่อมุ่งมั่นดำเนินการตามเป้าหมายด้านการบริการวิชาการที่วางไว้ให้บรรลุ ส่งผลให้ในปี 2553 มหาวิทยาลัยนเรศวรมีผลการบริการวิชาการในปี 2553 ทั้งสิ้นจำนวน 356 โครงการ แบ่งเป็นงบประมาณรวมทั้งสิ้น 187,087,942 บาท โดยสามารถแยกเป็นการบริการวิชาการในด้านต่าง ๆ ดังนี้

ประเภท	แหล่งงบประมาณ	จำนวนโครงการ	จำนวนงบประมาณ
บริการวิชาการสาธารณะ (ไม่แสวงหารายได้) รวม		277	55,981,821
	งานบริการวิชาการ เงินนอกงบประมาณ แผ่นดิน ประเภทเงินรายได้	220	31,755,468
	งานบริการวิชาการ งบประมาณแผ่นดิน	45	16,572,500

ประเภท	แหล่งงบประมาณ	จำนวนโครงการ	จำนวนงบประมาณ
	งานบริการวิชาการ แหล่งงบประมาณภายนอก	12	7,653,853
บริการวิชาการเชิงพาณิชย์ (แสวงหารายได้)			
	งานบริการวิชาการ แหล่งงบประมาณภายนอก	79	131,106,121

แผนภูมิแสดงสัดส่วนงบประมาณโครงการบริการวิชาการประเภทสาธารณะ
ต่อโครงการบริการวิชาการเชิงพาณิชย์

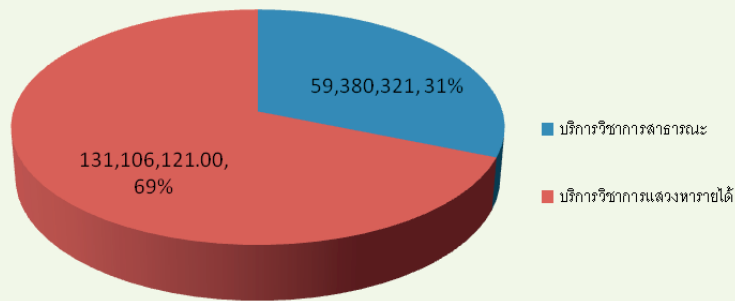

แผนภูมิแสดงร้อยละของจำนวนโครงการบริการวิชาการแต่ละประเภท



แผนภูมิแสดงงบประมาณงานบริการวิชาการ แยกตามกลุ่มสาขา (Cluster)

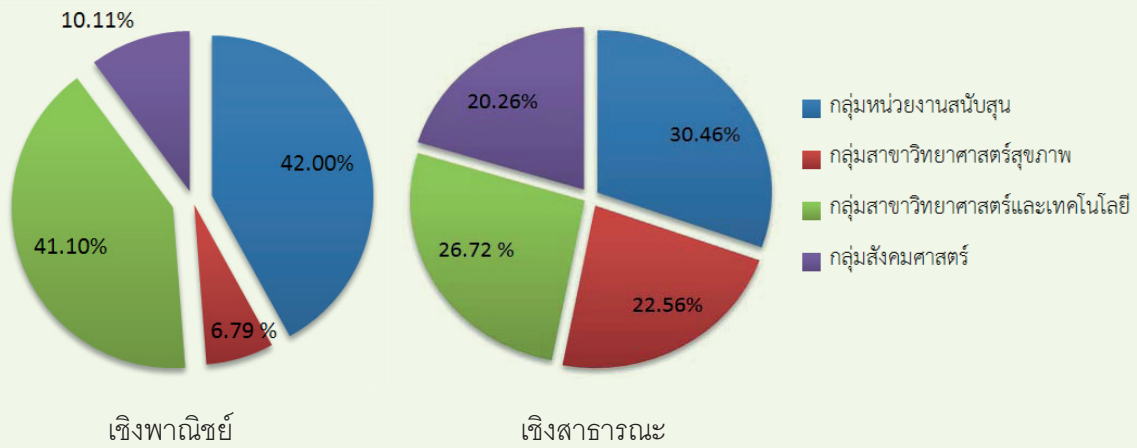

นอกจากงานบริการวิชาการในเชิงสาธารณะแล้ว มหาวิทยาลัยยังมุ่งมั่นที่จะแสวงหาโครงการบริการวิชาการจากแหล่งทุนภายนอก โดยในปี 2553 รายได้ที่เกิดจากการบริการวิชาการของมหาวิทยาลัยฯ ที่ได้จากการบริการวิชาการทั้งสิ้น **11,671,079.20** บาท

สรุปผลการดำเนินงานด้านการจัดการทรัพย์สินทางปัญญาของมหาวิทยาลัยฯ ประจำปี 2553
ด้านลิขสิทธิ์

จำนวนผลงาน ที่ได้รับการรับรองการแจ้งข้อมูลจากกรมทรัพย์สินทางปัญญา มีจำนวน 3 ชิ้นงาน คือ

ลำดับที่	เลขที่สิทธิบัตร/อนุสิทธิบัตร	ชื่อผลงาน	ผู้สร้างสรรค์	สังกัด
----------	------------------------------	-----------	---------------	--------

จำนวนผลงาน ที่ได้รับการรับรองการแจ้งข้อมูลจากกรมทรัพย์สินทางปัญญา จำนวน 3 ชิ้นงาน

1.	222409	การประเมินผลกระทบทางสังคม (SOCIAL IMPACT ASSESSMENT)	รศ.ดร.เดช วัฒนชัยยิ่งเจริญ	คณะเกษตรศาสตร์ฯ
2.	222410	การประเมินผลกระทบสิ่งแวดล้อมโรงพยาบาล (ENVIROMENTAL)	รศ.ดร.เดช วัฒนชัยยิ่งเจริญ	คณะเกษตรศาสตร์ฯ
3.	231642	การพัฒนาคอมพิวเตอร์ช่วยสอนเรื่อง เครื่องเก็บล้างเม็ดเลือด (Cell Saver)	อาจารย์แพรวพรรณ สุวรรณกิจ	คณะสหเวชศาสตร์

จำนวนผลงานที่อยู่ระหว่างการยื่นจดแจ้งข้อมูลต่อกรมทรัพย์สินทางปัญญา จำนวน 7 ชิ้นงาน

1.		ตำราอิเล็กทรอนิกส์ เรื่อง เทคนิคและการจัดทำในการถ่ายภาพเอกซเรย์	รศ.ดร.มาลินี ธนารุณ	คณะสหเวชศาสตร์
----	--	---	---------------------	----------------

ลำดับ ที่	เลขที่ สิทธิบัตร/ อนุสิทธิบัตร	ชื่อผลงาน	ผู้สร้างสรรค์	สังกัด
2.		บทเรียนคอมพิวเตอร์ช่วยสอน เรื่อง เอกซเรย์เอกซโพเซอร์ เทคนิค	รศ.มาลินี ธนากรณ และ อาจารย์ธัญวีร์ เพ็งแป้น	คณะสหเวชศาสตร์
3.		บทเรียนคอมพิวเตอร์ช่วยสอน เรื่อง การจัดทำถ่ายภาพเอกซเรย์ กระดูกรยางค์ค้ำส่วนบน	อาจารย์ศุภวิฑู สุขเพ็ง และคณะ	คณะสหเวชศาสตร์
4.		ระบบคำนวณปริมาณรังสีที่ผู้ป่วย ได้รับแบบ real time	อาจารย์ศุภวิฑู สุขเพ็ง และคณะ	คณะสหเวชศาสตร์
5.		บทเรียนคอมพิวเตอร์ช่วยสอน เรื่อง อัตรากิริยาของโฟตอนและ อนุภาคอื่น ๆ ต่อตัวกลางทาง ฟิสิกส์การแพทย์	อาจารย์รัฐติพิงศ์ แก้วเหล็ก และคณะ	คณะสหเวชศาสตร์
6.		บทเรียนคอมพิวเตอร์ช่วยสอน เรื่อง การแปลค่าก๊าซในเลือด	ดร.สุวรรณา ถาวรรุ่งโรจน์ และคณะ	คณะสหเวชศาสตร์
7.		บทเรียนคอมพิวเตอร์ช่วยสอน เรื่อง การตรวจหัวใจด้วยคลื่น เสียงสะท้อนความถี่สูง	ดร.สุวรรณา ถาวรรุ่งโรจน์ และคณะ	คณะสหเวชศาสตร์

ด้านสิทธิบัตร/อนุสิทธิบัตร

จำนวนผลงานที่ได้รับการจดทะเบียนสิทธิบัตร/อนุสิทธิบัตร (ผู้ขอรับคือ มหาวิทยาลัยนเรศวร) มี
จำนวน 9 ชิ้นงาน คือ

ลำดับ ที่	เลขที่ สิทธิบัตร/ อนุสิทธิบัตร	ชื่อผลงาน	ผู้สร้างสรรค์	สังกัด	วันที่
1.	5136	ชุดทดสอบหาปริมาณสาร พาราควอทแบบเทียบแถบ สีมาตรฐาน	ดร.วิภารัตน์ เชื้อชวด และ รศ.ดร.รัตนา สนั่นเมือง	คณะวิทยาศาสตร์	5 พ.ย. 52
2.	5137	ชุดทดสอบหาปริมาณสาร คาร์บาริลแบบเทียบแถบสี มาตรฐาน	ดร.วิภารัตน์ เชื้อชวด	คณะวิทยาศาสตร์	5 พ.ย. 52

ลำดับ ที่	เลขที่ สิทธิบัตร/ อนุสิทธิบัตร	ชื่อผลงาน	ผู้สร้างสรรค์	สังกัด	วันที่
3.	5138	ชุดทดสอบหาปริมาณสาร คาร์โบฟูรานแบบเทียบแถบสี มาตรฐาน	รศ.ดร.รัตนา สนั่นเมือง	คณะวิทยาศาสตร์	5 พ.ย. 52
4.	5139	แผงไม้พื้นที่สวยงามที่สร้างรังของ นกอีแอ่น	ผู้ช่วยศาสตราจารย์ ดร.ศุภลักษณ์ วิรัช พินทุ	คณะสหเวชศาสตร์	5 พ.ย. 52
5.	5224	แท่งเพาะเมล็ดสำเร็จรูป จากหยวกกล้วย	รศ.ดร.สัมฤทธิ์ ไม้พวง และคณะ	คณะวิทยาศาสตร์	2 ก.พ. 53
6.	5309	กรรมวิธีการผลิตของผสม นาโนคาร์บอนจากถ่าน กัมมันต์เปลือกกล้วย	รศ.ดร.สัมฤทธิ์ ไม้พวง	คณะวิทยาศาสตร์	24 มี.ค. 53
7.	5326	อุปกรณ์แผ่นรองสำหรับ ถ่ายภาพรังสีผู้ป่วยฉุกเฉิน	อาจารย์ศุภวิฑู สุขเพ็ง และคณะ	คณะสหเวชศาสตร์	12 เม.ย. 53
8.	5393	สื่อการเรียนการสอนการ แบ่งเซลล์แบบไมโอซิส สามมิติ	รศ.ปริญญ์ แสนโกชน์	คณะวิทยาศาสตร์	25 พ.ค. 53
9.	5578	การพอลิยูรีเทนแบบ ปราศจากตัวทำละลายโดย ใช้ยางธรรมชาติเหลวตัด แปรพอลิเอสเตอร์และน้ำมัน พอลิเอสเตอร์ และกรรมวิธี การผลิต	ดร.ช.วิทยากรณ์ เพ็ชฌุไพศิษฏ์ และ คณะ	คณะวิทยาศาสตร์	5 ส.ค. 53

นอกจากนี้ มหาวิทยาลัยนเรศวร ยังมีจำนวนผลงานที่อยู่ระหว่างการตรวจสอบจากเจ้าหน้าที่
กรมทรัพย์สินทางปัญญา กระทรวงพาณิชย์มีจำนวนทั้งสิ้น 80 ชิ้นงาน แบ่งเป็น

ด้านสิทธิบัตร มีจำนวน 59 ชิ้นงาน แบ่งเป็น

สิทธิบัตรการประดิษฐ์ 9 ชิ้นงาน

สิทธิบัตรการประดิษฐ์ร่วมกับหน่วยงานภายนอก 12 ชิ้นงาน

สิทธิบัตรการออกแบบผลิตภัณฑ์ 38 ชิ้นงาน

โดย มีรายละเอียดดังต่อไปนี้

สิทธิบัตรการประดิษฐ์ จำนวน 9 ชิ้นงาน

ลำดับ ที่	ชื่อผลงาน	ผู้สร้างสรรค์	สังกัด
1.	น้ำยาฆ่าเชื้อโรคเท้าสีดำ	รศ.ดร.สัมฤทธิ์ ไม้พวง และ ผศ.วิจิตร อุดอ้าย	คณะวิทยาศาสตร์
2.	อุปกรณ์เซรามิกเพื่อการให้น้ำใต้ผิวดิน แก่พืช	ดร.สุขทัย พงศ์พัฒนศิริ สำนัก วิชาเกษตรศาสตร์ฯ ม.นเรศวร (พะเยา) และ ดร.ชัยธำรง พงศ์ พัฒนศิริ	คณะวิศวกรรมศาสตร์
3.	กระบวนการผลิตพอลิไฮดรอกซีบีวทิ ริกแอซิดจากกากน้ำตาลและน้ำแช่ ข้าวโพด	ผศ.ดร.สิริลักษณ์ ชัยจำรัส	คณะวิทยาศาสตร์
4.	อุปกรณ์ยึดจับคาสเซตสำหรับถ่าย ภาพเอกซเรย์ทรวงอกผู้ป่วยนั่งใน ท่าด้านหน้าไปด้านหลัง	อาจารย์ศุภวิฑู สุขเพ็ง และคณะ	คณะสหเวชศาสตร์
5.	ชุดสำเร็จรูปการตรวจหาฮีโมโกลบินอี	ผศ.ดร.อรทัย ตั้งวรสิทธิชัย และคณะ	คณะวิทยาศาสตร์การแพทย์
6.	อุปกรณ์วงแหวนเซรามิกกรุพูนสำหรับ การให้แบบน้ำซับใต้ผิวดิน แก่พืช	ดร.สุขทัย พงศ์พัฒนศิริ สำนัก วิชาเกษตรศาสตร์ฯ ม.นเรศวร (พะเยา) และดร.ชัยธำรง พงศ์พัฒนศิริ	คณะวิศวกรรมศาสตร์
7.	วิธีการตรวจวัดการต่อถึงกันทางไฟฟ้า	ดร.อัศวพันธ์ วงศ์กังแห	คณะวิศวกรรมศาสตร์
8.	เครื่องบีบแบนกล้วย	ผศ.ดร.ศจี สุวรรณศรี และ อาจารย์รัตนา การุญญานันท์	คณะวิศวกรรมศาสตร์ คณะเกษตรศาสตร์ฯ
9.	รถเข็นผู้ป่วยนั่งปรับนอนขับเคลื่อน ด้วยมอเตอร์ไฟฟ้าสำหรับถ่ายภาพ เอกซเรย์เอนกประสงค์	อาจารย์ศุภวิฑู สุขเพ็ง และคณะ	คณะสหเวชศาสตร์

ลำดับ ที่	ชื่อผลงาน	ผู้สร้างสรรค์	สังกัด
มหาวิทยาลัยเป็นผู้ทรงสิทธิร่วมกับหน่วยงานอื่น จำนวน 12 ชิ้นงาน			
1.	วิธีการทำอัลจินต/โคโตซานไมโครแคปซูลสำหรับเก็บน้ำมัน	ผศ.ดร.ศักดิ์ชัย วิทยาอารีย์กุล	คณะเภสัชศาสตร์ -ร่วมกับสำนักงานกองทุนสนับสนุนการวิจัย (สกว.)
2.	แอนโธไซยานิน-โพลีเมอร์คอมเพล็กซ์และกรรมวิธีการเตรียมสารนี้ที่ใช้เป็นอินดิเคเตอร์สำหรับการตรวจสอบค่าพีเอชของอาหารประเภทหมัก	ดร.อุทัย วิชัย และคณะ	คณะวิทยาศาสตร์ -ร่วมกับสำนักงานพัฒนาวิทยาศาสตร์และเทคโนโลยีแห่งชาติ (สวทช.)
3.	แผ่นฟิล์มพลาสติกคอมโพลิทิสต์กรองสำหรับห่อหุ้มผลิตผลทางการเกษตร	ดร.อุทัย วิชัย และคณะ	คณะวิทยาศาสตร์ -ร่วมกับสำนักงานพัฒนาวิทยาศาสตร์และเทคโนโลยี (สวทช.)
4.	ฟิล์มพลาสติกสังเคราะห์ที่มีไบโอพลาสติกเป็นส่วนประกอบสำหรับใช้ในเกษตรกรรมในครัวเรือน	ดร.อุทัย วิชัย และคณะ	คณะวิทยาศาสตร์ -ร่วมกับสำนักงานพัฒนาวิทยาศาสตร์และเทคโนโลยี (สวทช.)
5.	กรรมวิธีการเตรียมอนุภาคโคโตซานสำหรับบรรจุสารละลายน้ำด้วยการใช้ระบบอิมัลชันชนิดน้ำในซิลิโคน	รศ.ดร.เนติ วรรณุช นายวุฒิชัย วิสุทธิพรต และ รศ.ดร.กรกนก อิงคนินันท์	คณะเภสัชศาสตร์ -ร่วมกับสำนักงานพัฒนาวิทยาศาสตร์และเทคโนโลยี (สวทช.)
6.	"System and Method For Preparing A Controlled Release Preparation"	ผศ.ดร.จารุภา วิโยชน์ และคณะ	คณะเภสัชศาสตร์ -ร่วมกับสำนักงานกองทุนสนับสนุนการวิจัย (สกว.)
7.	กรรมวิธีการผลิตไซรัปจากกล้วยตาก	ผศ.ดร.วาสนา ฉัตรดำรง	คณะวิทยาศาสตร์การแพทย์ -ร่วมกับสำนักงานกองทุนสนับสนุนการวิจัย (สกว.)
8.	สูตรและกรรมวิธีการผลิตครีมเทียมผงจากน้ำมันรำข้าว	ผศ.ดร.เหรียญทอง สิงห์จามูวงศ์	คณะเกษตรศาสตร์ -ร่วมกับสำนักงานกองทุนสนับสนุนการวิจัย (สกว.)
9.	สารเติมแต่งยางธรรมชาติเหลวกราฟฟออลิไซลอคเซนสำหรับเพิ่มความลื่นให้กับฟิล์มสีน้ำมัน	ดร.ช.วยากรณ์ เพ็ชฌัญไพบูลย์และนางสาวสุพรรณิ ชันทะเสน	คณะวิทยาศาสตร์ -ร่วมกับสำนักงานกองทุนสนับสนุนการวิจัย (สกว.)

ลำดับ ที่	ชื่อผลงาน	ผู้สร้างสรรค์	สังกัด
10.	กระบวนการสกัดใยอาหารจากเมล็ด ลูกสำรอง	ดร.อัญชลี ศรีจำเริญ	คณะเกษตรศาสตร์ -ร่วมกับสำนักงานกองทุน สนับสนุนการวิจัย (สกว.)
11	วิธีการปรับระดับแขนของชุดหัวอ่าน แม่เหล็กในฮาร์ดดิสก์ไดรฟ์ด้วยระบบ ควบคุมแบบปรับตัวเอง	ดร.อัครพันธ์ วงศ์กั้งแห และ นายอนุชิต ชุมทอง	คณะวิศวกรรมศาสตร์ ร่วมกับสำนักงาน พัฒนาวิทยาศาสตร์ และเทคโนโลยีแห่งชาติ (สวทช.)
12	วิธีการทำฟิล์มเคลือบเมล็ดพันธุ์แบบ เปียกผสมไรโซแบคทีเรีย	รศ.ดร.กัญชลี เจตียนานท์	คณะเกษตรศาสตร์ฯ ร่วมกับสำนักงานกองทุน สนับสนุนการวิจัย (สกว.)

สิทธิบัตรการออกแบบผลิตภัณฑ์ จำนวน 38 ชิ้นงาน

1	ถ้วยรางวัล	นายวัชรกร เหนียมพ่วง	ศูนย์ปฏิบัติการดนตรี
2	โคมไฟแขวนผนัง	รศ.ดร.นิรัช สุดสังข์	คณะสถาปัตยกรรมศาสตร์
3	โคมไฟตั้งโต๊ะ	รศ.ดร.นิรัช สุดสังข์	คณะสถาปัตยกรรมศาสตร์
4	โคมไฟแขวนเพดาน (รูประฆังคว่ำ)	รศ.ดร.นิรัช สุดสังข์	คณะสถาปัตยกรรมศาสตร์
5	โคมไฟแขวนเพดาน	รศ.ดร.นิรัช สุดสังข์	คณะสถาปัตยกรรมศาสตร์
6-38	ลวดลายจักสาน	รศ.ดร.นิรัช สุดสังข์	คณะสถาปัตยกรรมศาสตร์

ด้านอนุสิทธิบัตร มี 23 ชิ้นงาน

1.	กรรมวิธีการเตรียมดีเอ็นเอจากหยด เลือดแห้งบนกระดาษกรอง เพื่อนำไป เพิ่มปริมาณในหลอดทดลอง	ผศ.ดร.สุทิสรา ถาน้อย และ คณะ	คณะวิทยาศาสตร์การ แพทย์
2.	กรรมวิธีการผลิตข้าวกล้องงอก สมุนไพร	ผศ.ดร.สุดารัตน์ เจียมยั้งยืน	คณะเกษตรศาสตร์ฯ
3.	กรรมวิธีการผลิตผักและผลไม้อบแห้ง เสริมโปรไบโอติก	รศ.ดร.ธีรพร กงบังเกิด	คณะเกษตรศาสตร์ฯ
4.	ผลิตภัณฑ์วุ้นเส้นผสมสารสกัด ธรรมชาติและกรรมวิธีการผลิต	ดร.สุภัค มหัทธนพรวค และคณะ	สำนักวิชาเกษตรศาสตร์ฯ ม.นเรศวร (พะเยา)
5.	สูตรผสมข้าวกระเทียมบรรจุกระป๋อง พร้อมบริโภค และกรรมวิธีการผลิต	ผศ.ดร.ปฎนทริกา รัตนตรัยวงศ์ และคณะ	คณะเกษตรศาสตร์ฯ
6.	สบู่ข้าวและกรรมวิธีการผลิต	ผศ.ดร.อัษฎางค์ พลนอก	คณะเภสัชศาสตร์
7.	ชุดไทเทรตแบบไมโครสเกล	ดร.ยุทธพงษ์ อุดแน่น	คณะวิทยาศาสตร์

ลำดับ ที่	ชื่อผลงาน	ผู้สร้างสรรค์	สังกัด
8.	ชุดบำบัดน้ำเสียพลังงานแสงอาทิตย์	ดร.พิสิษฐ์ มณีโชติ	วิทยาลัยพลังงานทดแทน
9.	กาวพอลิยูรีเทนชีวภาพจากน้ำมันผสม ตัดแปรรพอลิเอสเตอร์ กรรมวิธีการผลิต และการใช้สารนั้น	ดร.ช.วยากรณ์ เพ็ชฌุไพศิษฐ์	คณะวิทยาศาสตร์
10.	ระบบเตือนภัยแบบไร้สายพลังงาน แสงอาทิตย์	ผศ.ดร.นิพนธ์ เกตุจ้อย	วิทยาลัยพลังงานทดแทน
11.	เครื่องไมโครไทเทรตอัตโนมัติแบบย่อ ส่วนสำหรับการวิเคราะห์หาความแรง ของกรด	ผศ.ดร.ปริญญา มาสวัสดิ์ และ คณะ	คณะวิทยาศาสตร์
12.	เจลสमानแผลในปากที่มีส่วนผสมของ สารสกัดบัวบกและกรรมวิธีการผลิต	ผศ.ดร.อัษฎางค์ พลนอก	คณะเภสัชศาสตร์
13.	กรรมวิธีการสกัดครบวงจรของสาร รงควัตถุสีเหลือง โปรตีนเซอรูซิน และ โปรตีน ไพรโบอินจากรังไหมเหลือง	ผศ.ดร.ณัฐฉัตร แซ่ลิ่ม และคณะ	คณะเภสัชศาสตร์
14.	อุปกรณ์ช่วยจัดทำถ่ายภาพรังสีของ กระดูกข้อเข่าในท่ายืนรับน้ำหนักด้วย ระบบไฮโดรลิก	รศ.มาลินี ธนารุณ	คณะสหเวชศาสตร์
15.	พุดdingข้าวกล้องหอมมะลิเสริมจุลินทรีย์ โปรไบโอติก และกรรมวิธีการผลิต	รศ.ดร.ธีรพร กงบังเกิด	คณะเกษตรศาสตร์ฯ
16.	เครื่องอบแห้งโดยใช้การแผ่รังสี อินฟราเรดระยะไกลร่วมกับพลังงาน ชีวมวล	ดร.พิสิษฐ์ มณีโชติ และ นางสาวกิ่งกานต์ พันธวานิชย์	วิทยาลัยพลังงานทดแทน
17.	วิธีการเพาะเลี้ยงอวัยวะผิวหนังหมู แบบ Ex-vivo เพื่อใช้เป็นโมเดลในการ ศึกษาระบบผิวหนังทั้งในภาวะปกติ และมีบาดแผล	ผศ.ดร.ณัฐฉัตร แซ่ลิ่ม และคณะ	คณะเภสัชศาสตร์
18.	อุปกรณ์วัดความแข็งแรงของกล้ามเนื้อ เนื้อหายใจอย่างง่าย	อาจารย์วิระพงษ์ ชิดนอก และคณะ	คณะสหเวชศาสตร์
19.	สารผสมสำหรับใช้เป็นสารกันเลือด แข็งและสารยับยั้งการสลายกลูโคส เพื่อใช้ในการตรวจวิเคราะห์สารชีวเคมี ทางห้องปฏิบัติการเคมีคลินิก	ผศ.ดร.วินวิสาข์ บุญเลิศ และคณะ	คณะสหเวชศาสตร์

ลำดับ ที่	ชื่อผลงาน	ผู้สร้างสรรค์	สังกัด
20.	โคโตซานครอสลิงค์ที่มีกลุ่ม Arakyl เป็นองค์ประกอบและการใช้สารนี้กำจัดโลหะ อีออนอื่นในน้ำ	รศ.ดร.รัตนา สนั่นเมือง	คณะวิทยาศาสตร์
21.	เครื่องดีมน้ำกล้วยที่มีไซร่ปข้าวกล้อง เป็นสารให้ความหวาน และกรรมวิธีการผลิต	รศ.พันธ์ณรงค์ จันทรแสงศรี	คณะเกษตรศาสตร์ -ร่วมกับสำนักงาน พัฒนาวิทยาศาสตร์และ เทคโนโลยี (สวทช.)
22.	กรรมวิธีการผลิตไฮโดรเจลที่ตอบสนองต่อการเปลี่ยนแปลงอุณหภูมิที่ประกอบด้วยโคโตซาน แป้ง และสารก่อครอสลิงค์ เพื่อใช้ในการควบคุมการปลดปล่อยหรือนำส่งสารสำคัญที่มีฤทธิ์ในการรักษาและชีววัตถุ	รศ.ดร.จรรุภา วิโยชน์	คณะเภสัชศาสตร์ -ร่วมกับสำนักงาน พัฒนาวิทยาศาสตร์และ เทคโนโลยี (สวทช.)
23.	กรรมวิธีการสกัดเบต้ากลูแคนจากการส่าและการทำให้บริสุทธิ์	ผศ.ดร.สิริลักษณ์ ชัยจำรัส	คณะวิทยาศาสตร์ -ร่วมกับสำนักงาน พัฒนาวิทยาศาสตร์และ เทคโนโลยี (สวทช.)

สรุปเปรียบเทียบผลการดำเนินงานผลงานวิชาการย้อนหลัง 3 ปี

แหล่งงบประมาณ	ปี 2551		ปี 2552		ปี 2553	
	จำนวน โครงการ	คิดเป็น ร้อยละ	จำนวน โครงการ	คิดเป็น ร้อยละ	จำนวน โครงการ	คิดเป็น ร้อยละ
งานบริการวิชาการ เงินนอกงบประมาณ แผ่นดิน ประเภทเงิน รายได้	370	50.07	266	76.88	220	58.20
งานบริการวิชาการ งบประมาณแผ่นดิน	27	3.65	34	9.83	67	17.73
งานบริการวิชาการ แหล่งงบประมาณ ภายนอก	342	46.28	46	13.29	91	24.07

แผนภูมิเปรียบเทียบจำนวนโครงการ ปี 2551- 2553

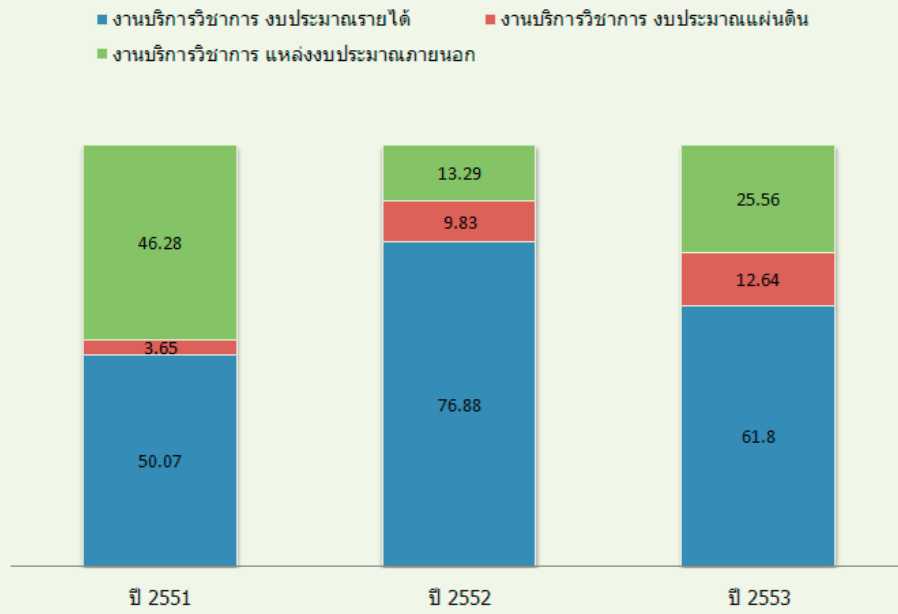

แผนภูมิแสดงจำนวนงบประมาณการบริการวิชาการในด้านต่าง ๆ ในปี 2553

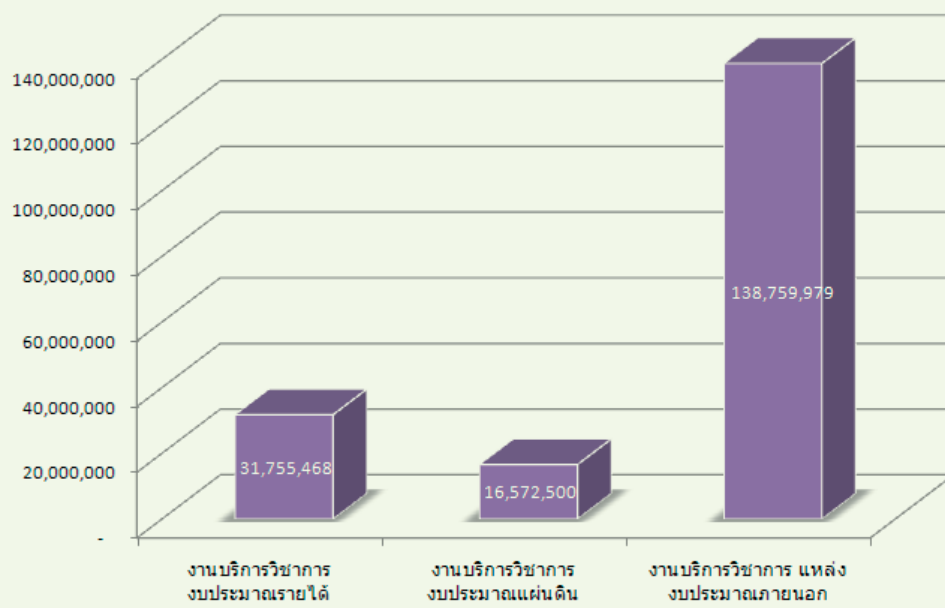

การดำเนินงานตามพันธกิจที่ 4 ด้านการทำนุบำรุงศิลปะและวัฒนธรรม

การทำนุบำรุงศิลปวัฒนธรรมเป็นภารกิจหลักที่สำคัญอีกประการหนึ่งของมหาวิทยาลัยนเรศวร โดยมหาวิทยาลัยได้ตระหนักในความสำคัญของการทำนุบำรุงศิลปวัฒนธรรมมาโดยตลอด ด้วยเชื่อมั่นว่า วัฒนธรรมอันดีงามจะช่วยปลูกฝังรากฐานอันดีงามของจิตใจ ช่วยเสริมคุณค่าให้บัณฑิตของมหาวิทยาลัยนเรศวรเป็นทรัพยากรบุคคลที่มีคุณภาพของชาติต่อไป

มหาวิทยาลัยได้จัดตั้ง “สถานอารยธรรมศึกษาโขง-สาละวิน” ขึ้น เพื่อเป็นหน่วยงานรองรับภาระหน้าที่หลักด้านการทำนุบำรุงศิลปวัฒนธรรม โดยได้มีการกำหนดแผนแม่บทการทำนุบำรุงศิลปวัฒนธรรม และสนับสนุนการจัดกิจกรรมทางวัฒนธรรมของทุกหน่วยงาน ส่งเสริมสนับสนุนให้บุคลากร นิสิต และหน่วยงานต่าง ๆ ของมหาวิทยาลัยจัดกิจกรรมด้านศิลปวัฒนธรรมหลากหลายอย่างมีประสิทธิภาพตลอดปี การศึกษา รวมทั้งเร่งปลูกฝังจิตสำนึกให้นิสิตและบุคลากรของมหาวิทยาลัยให้รู้จัก คุณค่า รู้จักอนุรักษ์ ทำนุบำรุง และสืบทอดศิลปวัฒนธรรมไทย ซึ่งเป็นเอกลักษณ์และมรดกที่ล้ำค่าของชาติ

ที่ผ่านมา มหาวิทยาลัยได้มีการจัดกิจกรรมด้านศิลปวัฒนธรรมทั้งภายในและภายนอกมหาวิทยาลัย ทั้งในส่วนกลาง ส่วนภูมิภาคของประเทศ นอกจากนี้ ยังให้ความร่วมมือกับหน่วยงานภายนอกทั้งภาครัฐ และเอกชน ในการจัดกิจกรรมต่าง ๆ อย่างต่อเนื่อง ผ่านกิจกรรม นิทรรศการ การประชุมทางวิชาการ ผลงานวิจัย บทความทางวิชาการ วารสาร ร่วมกับการสร้างเครือข่ายวิชาการ เพื่อนำข้อมูลดังกล่าวมาใช้ให้เกิดประโยชน์ในการนำไปศึกษาและพัฒนาองค์ความรู้ให้เกิดประโยชน์สูงสุด โดยในรอบปีงบประมาณ พ.ศ. 2553 มหาวิทยาลัยนเรศวรได้ดำเนินโครงการด้านทำนุบำรุงศิลปวัฒนธรรม โดยมีรายละเอียด ดังนี้

หน่วยงาน	จำนวนโครงการ	งบประมาณดำเนินการ	ร้อยละ
กลุ่มสาขาวิทยาศาสตร์และเทคโนโลยี	20	351,288	8.63
คณะเกษตรศาสตร์ ทรัพยากรธรรมชาติและสิ่งแวดล้อม	3	11,020	0.27
คณะวิทยาศาสตร์	8	211,335	5.19
คณะวิศวกรรมศาสตร์	4	48,341	1.19
คณะสถาปัตยกรรมศาสตร์	3	80,099	1.97
วิทยาลัยพลังงานทดแทน	2	493	0.01
กลุ่มสาขาวิทยาศาสตร์สุขภาพ	48	2,040,255	50.13
คณะทันตแพทยศาสตร์	1	255,950	6.29
คณะพยาบาลศาสตร์	3	18,163	0.45

หน่วยงาน	จำนวนโครงการ	งบประมาณดำเนินการ	ร้อยละ
คณะแพทยศาสตร์	15	147,591	3.63
คณะเภสัชศาสตร์	9	781,946	19.21
คณะวิทยาศาสตร์การแพทย์	11	614,923	15.11
คณะสหเวชศาสตร์	7	110,084	2.70
คณะสาธารณสุขศาสตร์	2	111,598	2.74
กลุ่มสาขาสังคมศาสตร์	50	1,295,402	31.83
คณะนิติศาสตร์	5	104,802	2.58
คณะมนุษยศาสตร์	16	220,742	5.42
คณะวิทยาการจัดการและสารสนเทศศาสตร์	3	182,063	4.47
คณะศึกษาศาสตร์	6	62,850	1.54
โรงเรียนมัธยมสาธิตมหาวิทยาลัยนเรศวร	4	47,942	1.18
คณะสังคมศาสตร์	17	273,207	6.71
วิทยาลัยนานาชาติ	2	403,796	9.92
บัณฑิตวิทยาลัย	1	-	-
หน่วยงานสนับสนุน	22	382,815	9.41
รวมทั้งสิ้น	140	4,069,760	100

ในรอบ 3 ปีที่ผ่านมา มหาวิทยาลัยนเรศวรได้ดำเนินโครงการทำนุบำรุงศิลปวัฒนธรรม มีจำนวนดังนี้

แผนภูมิแสดงจำนวนโครงการด้านทำนุบำรุงศิลปวัฒนธรรมตั้งแต่ปี 2551-2553

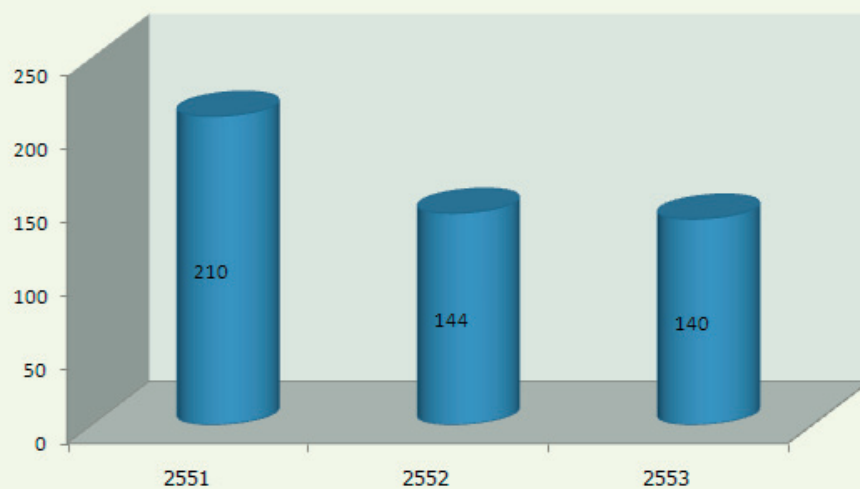

ในปีงบประมาณ พ.ศ.2553 มหาวิทยาลัยนเรศวรได้ดำเนินโครงการทำนุบำรุงศิลปวัฒนธรรม มีจำนวนทั้งสิ้น 140 โครงการ โดยจำแนกเป็นกลุ่มสาขาต่างๆ ดังนี้

แผนภูมิแสดงจำนวนโครงการด้านทำนุบำรุงศิลปวัฒนธรรม
ในปีงบประมาณ พ.ศ.2553 จำแนกตามกลุ่มสาขา

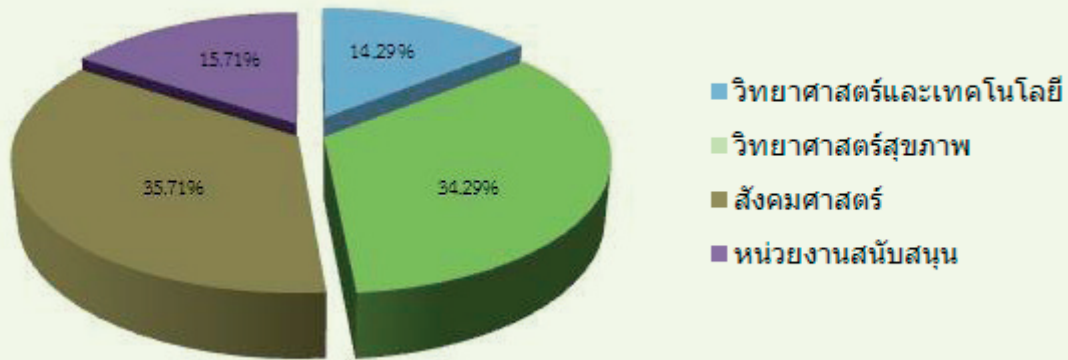

ในปีงบประมาณ พ.ศ.2553 มหาวิทยาลัยนครสวรรค์ได้ดำเนินโครงการทำนุบำรุงศิลปวัฒนธรรม โดยใช้เงินงบประมาณทั้งสิ้น 4,069,760 บาท จำแนกเป็นกลุ่มสาขาต่างๆ ดังนี้

แผนภูมิแสดงจำนวนเงินงบประมาณโครงการด้านทำนุบำรุงศิลปวัฒนธรรม
จำแนกตามกลุ่มสาขา

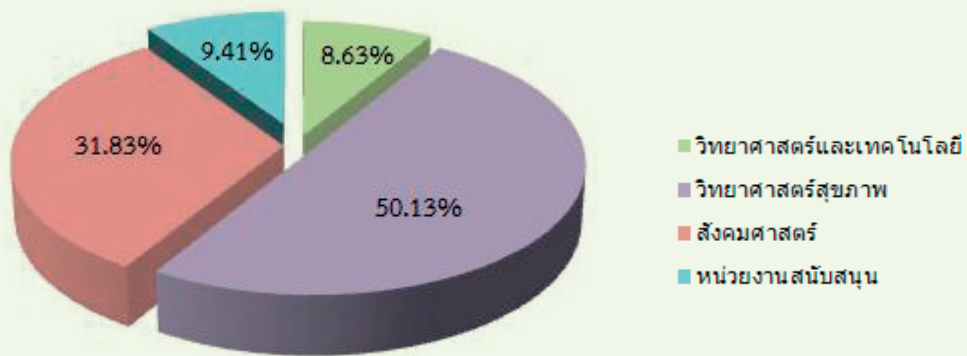



เชิงคุณภาพ
และการบริหารจัดการ

การบริหารจัดการด้านงบประมาณ

ในปีงบประมาณ พ.ศ. 2553 มหาวิทยาลัยนครวมงบประมาณในการบริหารจัดการ รวมจำนวน 2,938,690,184 บาท จำแนกเป็นงบประมาณที่ได้รับจัดสรรจากงบประมาณแผ่นดิน จำนวน 1,517,625,100 บาท และจากเงินนอกงบประมาณแผ่นดิน ประเภทเงินรายได้ จำนวน 1,421,065,084 บาท หรือคิดเป็นสัดส่วนเมื่อเปรียบเทียบกับงบประมาณรวมในปีงบประมาณ พ.ศ. 2553 คิดเป็น ร้อยละ 52 และ ร้อยละ 48 ตามลำดับ

ตารางแสดงงบประมาณรายจ่าย จำแนกตามประเภทแหล่งงบประมาณ ปีงบประมาณ พ.ศ. 2551-2553

หน่วย: บาท

แหล่งงบประมาณ	ปี 2551		ปี 2552		ปี 2553	
	จำนวนเงิน	ร้อยละ	จำนวนเงิน	ร้อยละ	จำนวนเงิน	ร้อยละ
งบประมาณแผ่นดิน	1,213,708,000	55	1,387,455,900	57	1,517,625,100	52
เงินนอกงบประมาณแผ่นดิน	998,625,100	45	1,035,103,200	43	1,421,065,084	48
รวม	2,212,333,100	100	2,422,559,100	100	2,938,690,184	100

แผนภูมิเปรียบเทียบงบประมาณรายจ่าย จำแนกตามประเภทแหล่งงบประมาณ

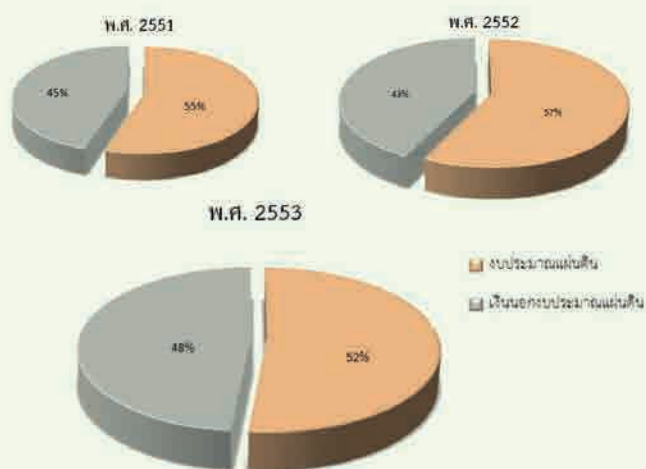

ในปีงบประมาณ พ.ศ. 2553 มหาวิทยาลัยมีงบประมาณรวม จำนวน 2,938,690,184 บาท เพิ่มขึ้นจากปีงบประมาณ พ.ศ.2552 จำนวน 516,131,084 บาท หรือเพิ่มขึ้นร้อยละ 21.30 และปีงบประมาณ พ.ศ. 2552 เพิ่มขึ้นจากปีงบประมาณ พ.ศ.2551 จำนวน 10,226,516 บาท หรือเพิ่มขึ้นร้อยละ 9.50 จะเห็นได้ว่างบประมาณโดยรวมมีแนวโน้ม ที่จะสูงขึ้นตามลำดับ

ตารางแสดงงบประมาณรายจ่าย จำแนกตามงบรายจ่าย ปีงบประมาณ 2551 -2553

(บาท)

งบ รายจ่าย	2551		2552		2553	
	งบประมาณ แผ่นดิน	เงินนอกงบ ประมาณ	งบประมาณ แผ่นดิน	เงินนอกงบ ประมาณ	งบประมาณ แผ่นดิน	เงินนอกงบ ประมาณ
งบบุคลากร	294,370,100	55,294,820	307,875,700	71,291,180	322,048,500	100,770,100
งบดำเนินงาน	213,813,600	370,098,880	202,962,800	465,389,440	181,399,200	662,108,100
งบลงทุน	122,375,000	228,484,999	170,833,000	144,694,300	270,611,900	128,295,300
งบเงิน อุดหนุน	583,149,300	344,746,500	705,784,400	353,728,280	743,576,100	529,891,584
รวม	1,213,708,000	998,625,199	1,387,455,900	1,035,103,200	1,517,635,700	1,421,065,084

แผนภูมิแสดงการเปรียบเทียบงบประมาณรายจ่าย (ร้อยละ) จำแนกตามงบรายจ่าย
ปีงบประมาณ พ.ศ. 2551-2553

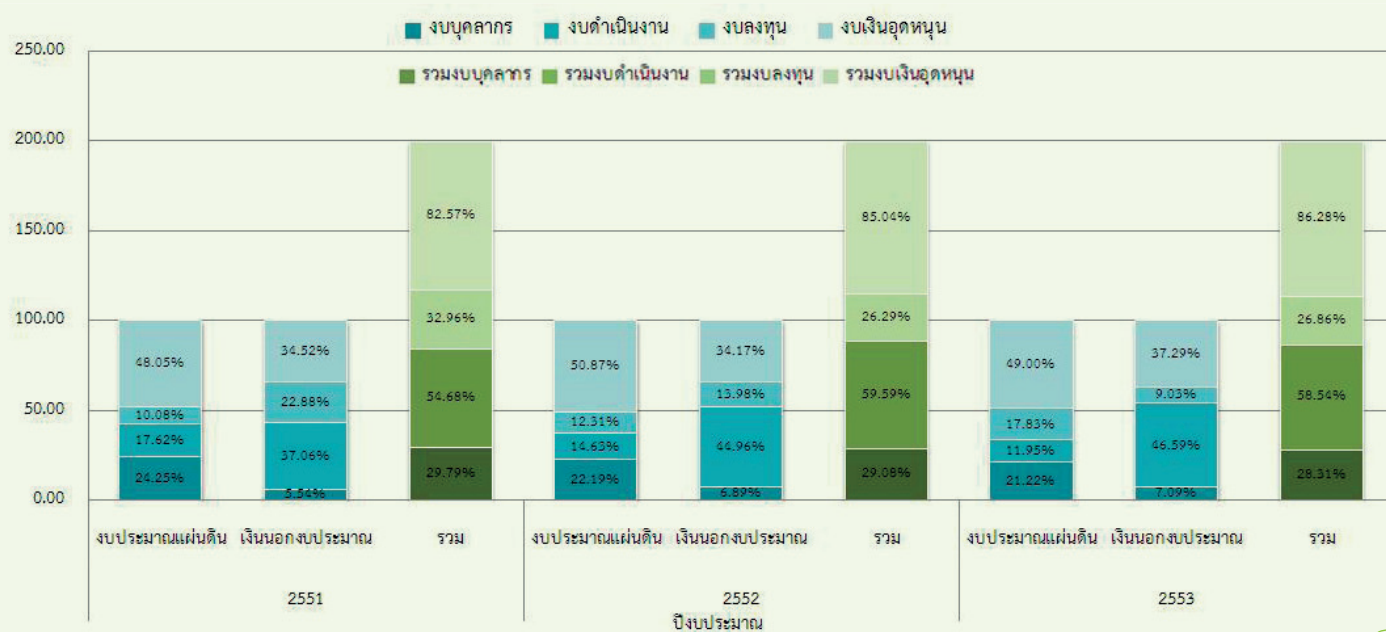

ในปีงบประมาณ 2551 -2553 มหาวิทยาลัยมีงบประมาณรวม จำนวน 2,212,333,100 บาท 2,422,559,100 บาท และ 2,938,690,184 บาท ตามลำดับ ซึ่งได้จัดสรรเพื่อการดำเนินงานด้านต่าง ๆ ตามงบรายจ่ายที่สำคัญ คือ งบบุคลากร งบดำเนินงาน งบลงทุน และงบเงินอุดหนุน

ตารางแสดงการจัดสรรงบประมาณ จำแนกตามงบรายจ่ายและกลุ่มสาขา ปีงบประมาณ พ.ศ. 2553

(บาท)

กลุ่มสาขา	งบบุคลากร	งบดำเนินงาน	งบลงทุน	งบเงินอุดหนุน	รวม	ร้อยละ
กลุ่มสาขาสังคมศาสตร์	77,473,300	77,297,200	21,780,400	141,272,900	317,823,800	11
กลุ่มสาขาวิทยาศาสตร์และเทคโนโลยี	83,695,600	78,730,700	9,419,600	37,936,900	209,782,800	7
กลุ่มสาขาวิทยาศาสตร์สุขภาพ	100,051,800	379,155,800	18,627,600	211,901,200	709,736,400	24
กลุ่มหน่วยงานสนับสนุน	161,597,900	308,313,600	349,079,600	882,356,684	1,701,347,784	58
ร้อยละ	14	28	13	43	2,938,690,784	100

แผนภูมิแสดงการเปรียบเทียบการจัดสรรงบประมาณ จำแนกตามงบรายจ่ายและกลุ่มสาขา ปีงบประมาณ พ.ศ.2553

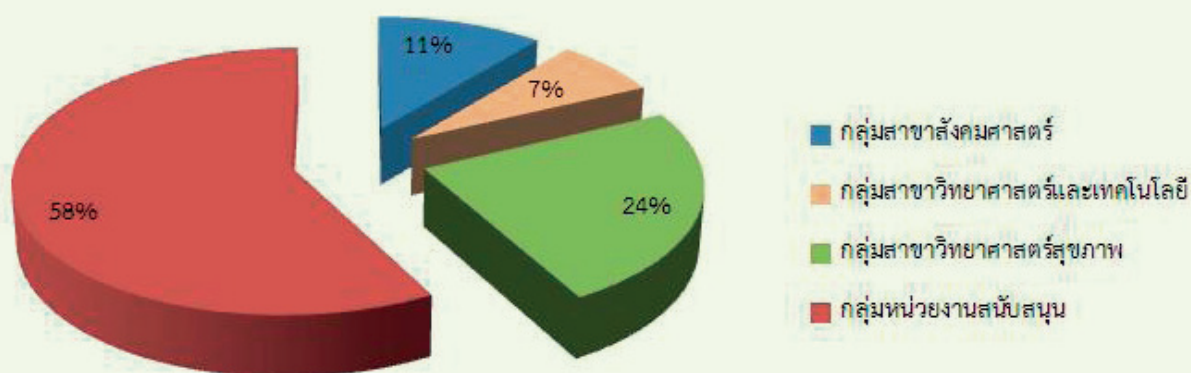

ในปีงบประมาณ พ.ศ. 2551-2553 มหาวิทยาลัยมีงบประมาณรวม จำนวน 2,212,333,100 บาท 2,422,559,100 บาท และ 2,938,690,184 บาท ตามลำดับและได้จัดสรรเพื่อการดำเนินงานด้านต่าง ๆ ตามงบรายจ่ายที่สำคัญ คือ งบบุคลากร งบดำเนินงาน งบลงทุน และงบเงินอุดหนุน ให้แก่หน่วยในมหาวิทยาลัย ซึ่งจำแนกตามกลุ่มสาขาตามภารกิจในด้านการจัดการเรียนการสอน การสนับสนุนบริหารจัดการโดยมีสัดส่วนของงบประมาณจำแนกตามงบรายจ่าย ตั้งแต่ปีงบประมาณ พ.ศ. 2551-2553

ตารางแสดงการจัดสรรงบประมาณรายจ่าย จำแนกตามกลุ่มสาขา ปีงบประมาณ พ.ศ. 2553

(บาท)

กลุ่มสาขา	งบบุคลากร	งบดำเนินงาน	งบลงทุน	งบเงินอุดหนุน	รวม	ร้อยละ
กลุ่มสาขาสังคมศาสตร์	77473300	77297200	21780400	141272900	317,823,800	11
กลุ่มสาขาวิทยาศาสตร์และเทคโนโลยี	83,695,600	78,730,700	9,419,600	37,936,900	209,782,800	7
กลุ่มสาขาวิทยาศาสตร์สุขภาพ	100,051,800	379,155,800	18,627,600	211,901,200	709,736,400	24
กลุ่มหน่วยงานสนับสนุน	161597900	308313600	349079600	882356684	1,701,347,784	58
ร้อยละ	14	28	13	43	2,938,690,784	100

แผนภูมิแสดงการเปรียบเทียบการจัดสรรงบประมาณรายจ่าย จำแนกตามกลุ่มสาขา ปีงบประมาณ พ.ศ. 2553

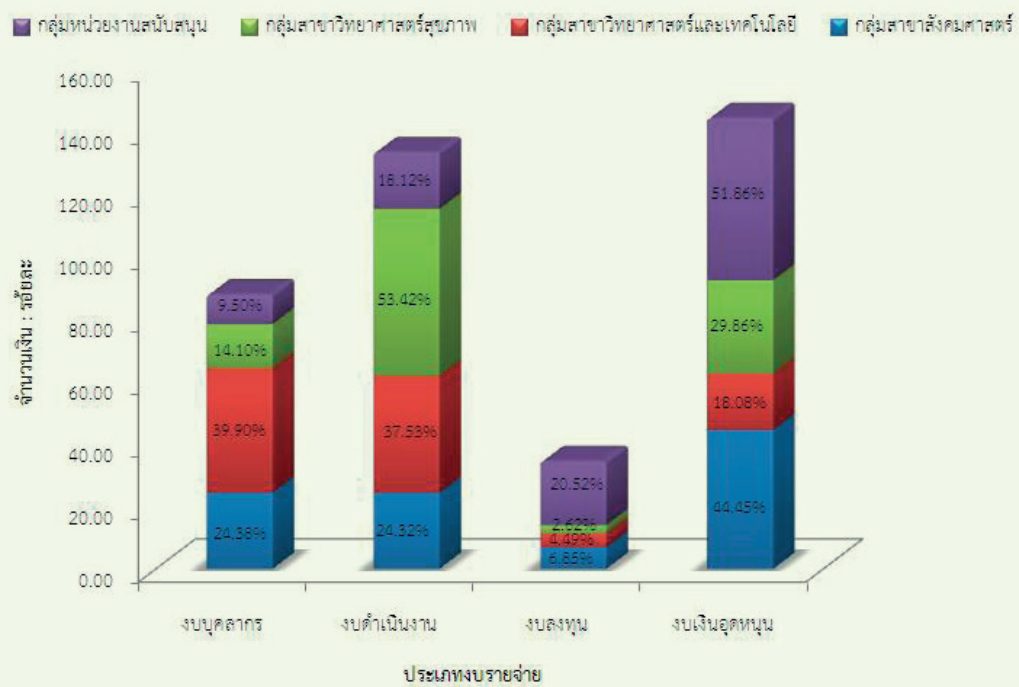

ในปีงบประมาณ พ.ศ. 2553 มหาวิทยาลัยมีงบประมาณรวมจำนวน 2,938,690,184 บาท และได้จัดสรรเพื่อการดำเนินงานด้านต่าง ๆ ตามภารกิจของหน่วยงานทั้งด้านการเรียนและการบริหารจัดการ ในกลุ่มสาขาสังคมศาสตร์ กลุ่มสาขาวิทยาศาสตร์และเทคโนโลยี กลุ่มวิทยาศาสตร์สุขภาพ และกลุ่มหน่วยงานสนับสนุน จำนวน 317,823,800 บาท คิดเป็นร้อยละ 11 จำนวน 209,782,800 บาท คิดเป็นร้อยละ 7 จำนวน 709,736,400 บาท คิดเป็นร้อยละ 24 และ จำนวน 1,701,347,784 บาท คิดเป็นร้อยละ 58 ซึ่งจะเห็นได้ว่างบประมาณที่ได้รับของ กลุ่มหน่วยงานสนับสนุน สูงกว่ากลุ่มสาขาวิทยาศาสตร์สุขภาพ กลุ่มสาขาสังคมศาสตร์ และกลุ่มวิทยาศาสตร์และเทคโนโลยี ตามลำดับจากมากไปน้อย

เนื่องจากมหาวิทยาลัย มีการปรับเกณฑ์การจัดสรรเงินนอกงบประมาณแผ่นดิน ประเภทรายได้ใหม่เพื่อความเหมาะสมที่มุ่งให้หน่วยงานระดับคณะมุ่งเน้นบริหารจัดการคุณภาพการเรียนการสอน ในขณะที่หน่วยงานส่วนกลางจะมีหน้าที่รับผิดชอบงานบริหารจัดการด้านอื่น ๆ ดังนั้นจึงทำการวิเคราะห์เปรียบเทียบผลการจัดสรรงบประมาณดังกล่าวเพื่อแสดงการเปรียบเทียบสัดส่วนการจัดสรรเงินนอกงบประมาณแผ่นดิน ประเภทเงินรายได้ตามเกณฑ์ปฏิบัติ พ.ศ.2552 และเกณฑ์ปฏิบัติ พ.ศ. 2554 ระหว่างงบประมาณบริหารส่วนกลางกับงบประมาณบริหารคณะ(คำนวณโดยใช้ตัวเลขงบประมาณรายได้ปี พ.ศ.2553) และค่าใช้จ่ายด้านอื่น ๆ ดังแผนภูมิข้างล่าง

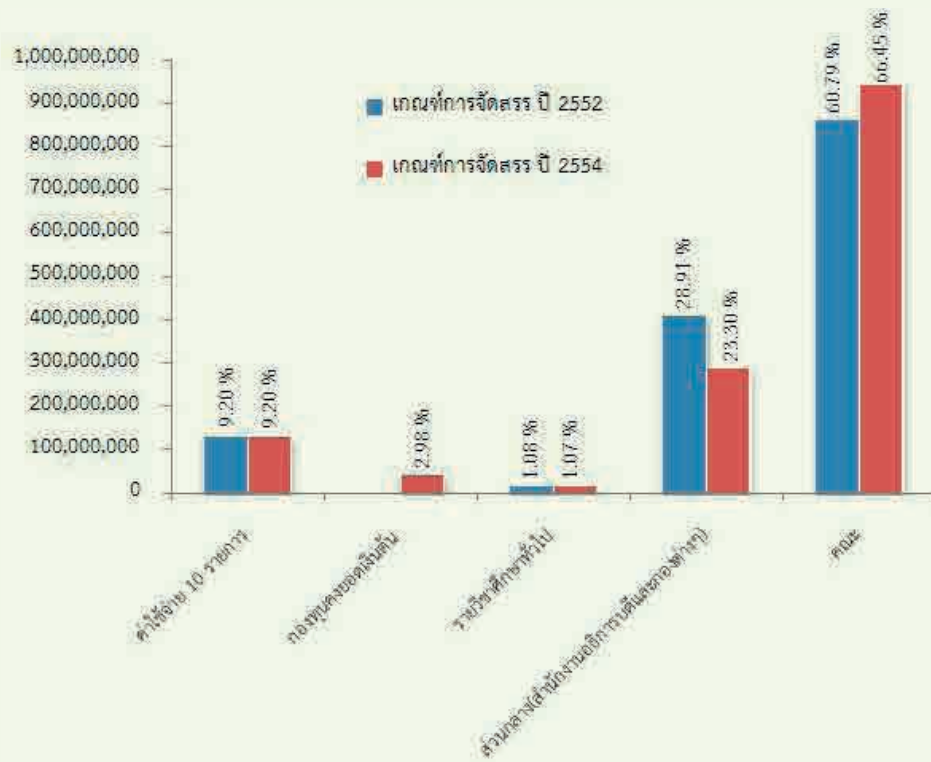

จากแผนภูมิจะเห็นว่างบประมาณที่ส่วนบริหารกลางได้รับเทียบกับงบประมาณที่ส่วนบริหารคณะได้รับ คิดเป็นร้อยละ 29 และร้อยละ 61 สำหรับเกณฑ์ ปี 2552 และคิดเป็นร้อยละ 20 และร้อยละ 66 สำหรับเกณฑ์ ปี 2554 ตามลำดับ ซึ่งแสดงให้เห็นว่าในภาพรวมมหาวิทยาลัยได้จัดสรรงบประมาณเพิ่มให้กับหน่วยงานระดับคณะ และจัดสรรงบประมาณส่วนหนึ่งให้เป็นกองทุนคงยอดเงินต้น (3%)

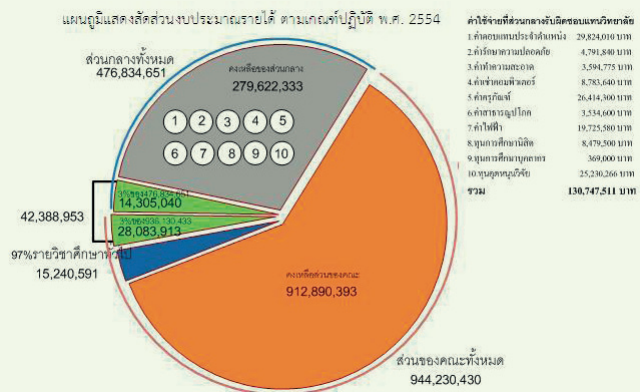
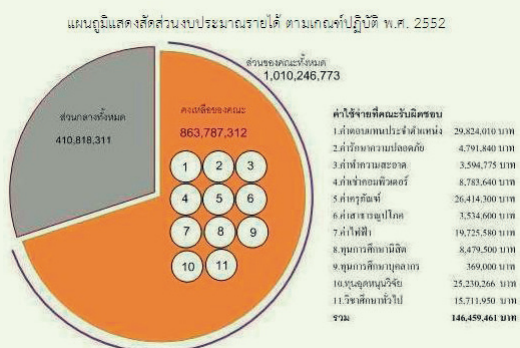

การวิเคราะห์ต้นทุนต่อหน่วยผลผลิต

มหาวิทยาลัยนเรศวรมีการคำนวณต้นทุนต่อหน่วยผลผลิตตามพระราชกฤษฎีกา มาตราที่ 21 ว่าด้วยหลักเกณฑ์และวิธีการบริหารกิจการบ้านเมืองที่ดี พ.ศ. 2546 เพื่อให้เป็นไปตามนโยบายการปฏิรูประบบบริหารภาครัฐ ด้านการปรับเปลี่ยนระบบงบประมาณการเงินและการพัสดุ ได้ใช้ระบบงบประมาณแบบมุ่งเน้นผลงานเชิงยุทธศาสตร์เพื่อรายงานผลการคำนวณต้นทุนผลผลิต ต้นทุนกิจกรรม และต้นทุนหน่วยงานตามต้นทุนจริงที่เกิดขึ้นประจำปี ต่อสำนักงานประมาณ กรมบัญชีกลาง สำนักงานคณะกรรมการพัฒนาระบบราชการ (ก.พ.ร.) และหน่วยงานที่เกี่ยวข้องทราบ ถึงผลการดำเนินงานที่แสดงให้เห็นประสิทธิภาพและความคุ้มค่า/คุ้มทุน ของการใช้ทรัพยากรในด้านต่าง ๆ ซึ่งมหาวิทยาลัยนเรศวร เป็นหน่วยงานภาครัฐที่มีหน้าที่ในการผลิตบัณฑิต วิจัย บริการวิชาการและทำนุบำรุงศิลปวัฒนธรรม จำเป็นจะต้องมีการจัดทำต้นทุนต่อหน่วยผลผลิตโดยเฉพาะผลผลิต “การผลิตบัณฑิต” เพื่อจะได้นำข้อมูลไปใช้เป็นแนวทางในการคำนวณค่าธรรมเนียมการศึกษาที่เหมาะสม โดยคำนึงถึงความเป็นธรรม และใช้ในการวางแผนสำหรับกำหนดแนวทางในการปรับลดต้นทุนที่ไม่จำเป็นลงทั้งนี้เพื่อให้หน่วยงานสามารถใช้งบประมาณในการดำเนินกิจกรรม/ผลผลิตได้อย่าง ประหยัด คุ้มค่า และก่อให้เกิดประโยชน์สูงสุด จึงกำหนดแนวทางในการดำเนินงาน ดังต่อไปนี้

1. หาเกณฑ์การปันส่วนของ ระดับปริญญาตรี โท เอก และ จำแนกค่าใช้จ่ายทางตรงและทางอ้อม
2. กำหนดกิจกรรมหลัก กิจกรรมรอง กิจกรรมสนับสนุน ที่สอดคล้องกับภารกิจของมหาวิทยาลัย
3. ให้ทุกหน่วยงานจัดทำแผนงานการลดต้นทุนเป็นเรื่อง ๆ โดยทำการตรวจสอบข้อมูลที่เกิดขึ้นในหน่วยงานในแต่ละเรื่องที่จะทำการลดรายจ่าย
4. สนับสนุนและกระตุ้นค่านิยมให้เกิดการประหยัดการใช้ทรัพยากรและพัฒนาให้มีประสิทธิภาพอย่างต่อเนื่อง
5. กำหนดมาตรฐานในการใช้ค่าใช้จ่ายในการผลิต เพื่อลดการสูญเสียที่ไม่จำเป็น
6. ให้ทุกหน่วยควบคุม กำกับ การดำเนินงานให้เป็นไปตามแผนและเป้าหมายที่กำหนดไว้ โดยใช้งบประมาณอย่างประหยัด คุ้มค่า และเกิดประโยชน์สูงสุด ซึ่งหน่วยงานควรใช้งบประมาณเท่าที่จำเป็น ไม่เผื่อมากเกินไปจนความจำเป็น โดยเฉพาะในช่วงปลายปีงบประมาณ
7. ควรให้หน่วยงานที่รับผิดชอบจัดซื้อวัสดุ/จัดจ้างรายการที่มีคุณลักษณะคล้ายกันหรือเหมือนกัน ในลักษณะรวมศูนย์ เพื่อสามารถต่อรองราคาได้ เพื่อให้เกิดการลดค่าใช้จ่าย
8. กำหนดให้มีการใช้ทรัพยากรร่วมกัน เพื่อลดค่าใช้จ่าย และตัดจำหน่ายครุภัณฑ์ที่ไม่สามารถใช้งานได้
9. นำเทคโนโลยีสารสนเทศมาช่วยในการทำงานเพื่อลดขั้นตอนและการสูญเสียวัสดุที่ไม่จำเป็น

ในปีงบประมาณ พ.ศ. 2553 มหาวิทยาลัยได้ดำเนินการวิเคราะห์ต้นทุนต่อหน่วยผลผลิต ตามรายละเอียดดังนี้

1. ต้นทุนต่อหน่วยผลผลิตกลุ่มวิทยาศาสตร์สุขภาพ

แสดงการเปรียบเทียบผลการคำนวณต้นทุนผลผลิตต่อหน่วยด้านการจัดการเรียนการสอนกลุ่มสาขาวิทยาศาสตร์สุขภาพ ประจำปีงบประมาณ 2550-2553

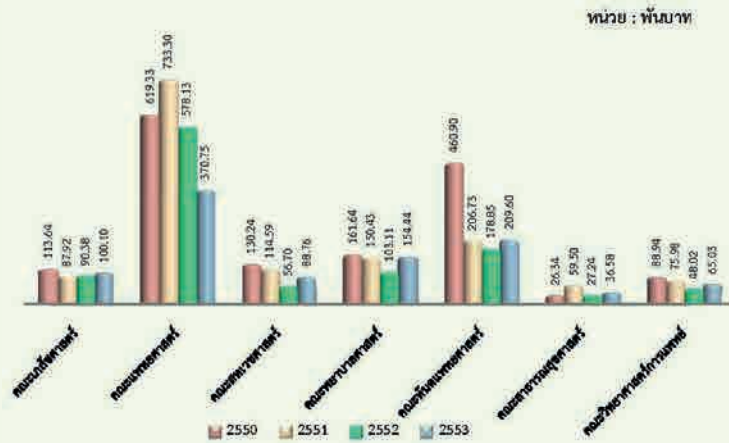

จากแผนภูมิแสดงให้เห็นถึงต้นทุนเฉลี่ยของกลุ่มสาขาวิทยาศาสตร์สุขภาพ คือ 183,470 บาท คณะที่มีต้นทุนสูงสุดคือ คณะแพทยศาสตร์ คณะที่มีต้นทุนต่ำสุดคือ คณะสาธารณสุขศาสตร์ คณะแพทยศาสตร์ คณะสหเวชศาสตร์ คณะพยาบาลศาสตร์ คณะทันตแพทยศาสตร์ คณะสาธารณสุขศาสตร์ และคณะวิทยาศาสตร์การแพทย์ มีต้นทุนลดลง และคณะเภสัชศาสตร์ มีต้นทุนสูงขึ้นเล็กน้อย

2. ต้นทุนต่อหน่วยผลผลิตกลุ่มสาขาวิทยาศาสตร์และเทคโนโลยี

แสดงการเปรียบเทียบผลการคำนวณต้นทุนผลผลิตต่อหน่วยด้านการจัดการเรียนการสอนกลุ่มสาขาวิทยาศาสตร์และเทคโนโลยี ประจำปีงบประมาณ พ.ศ. 2550-2553

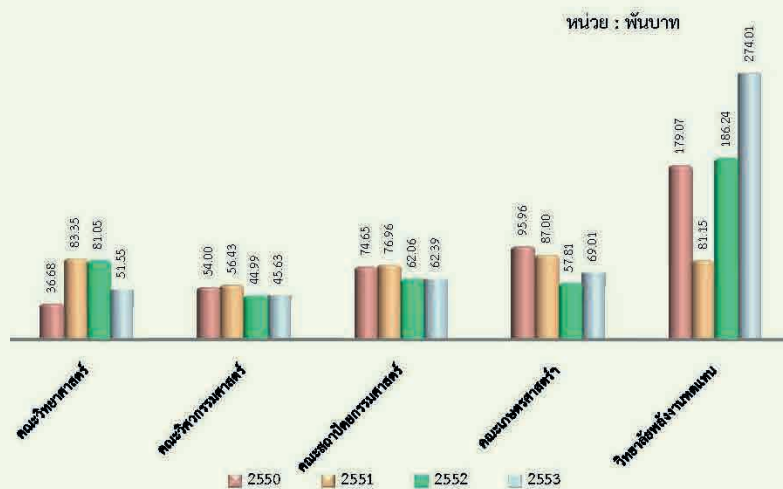

จากแผนภูมิแสดงให้เห็นถึงต้นทุนเฉลี่ยของกลุ่มสาขาวิทยาศาสตร์และเทคโนโลยี คือ 88,000 บาท คณะที่มีต้นทุนสูงสุดคือ วิทยาลัยพลังงานทดแทน คณะที่มีต้นทุนต่ำสุด คือ คณะวิศวกรรมศาสตร์ คณะวิทยาศาสตร์ คณะวิศวกรรมศาสตร์ คณะสถาปัตยกรรมศาสตร์ และคณะเกษตรศาสตร์ มีต้นทุนลดลง มีเพียงวิทยาลัยพลังงานทดแทน ที่มีต้นทุนสูงขึ้น

3. ต้นทุนต่อหน่วยผลผลิตกลุ่มสาขาสังคมศาสตร์

แสดงการเปรียบเทียบผลการคำนวณต้นทุนผลผลิตต่อหน่วยด้านการจัดการเรียนการสอนกลุ่มสาขาสังคมศาสตร์ ประจำปีงบประมาณ พ.ศ. 2550-2553

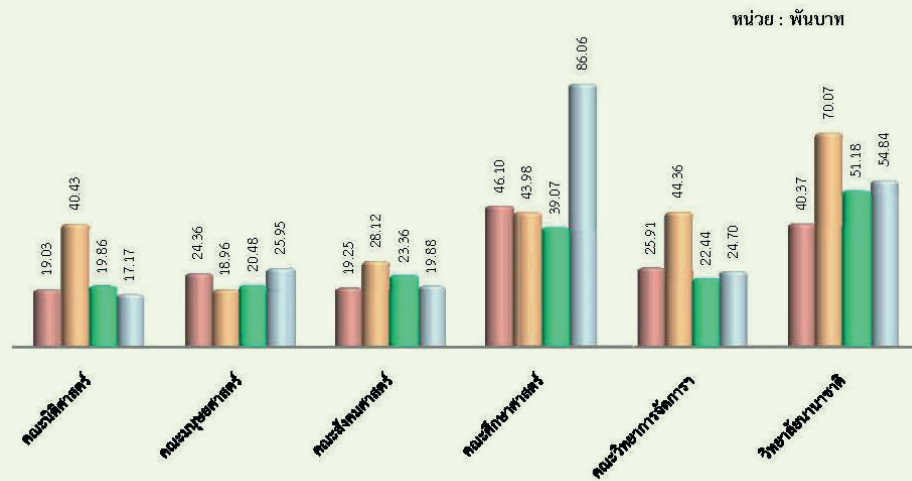

จากแผนภูมิแสดงให้เห็นถึง ต้นทุนเฉลี่ยของกลุ่มสาขาสังคมศาสตร์ คือ 34,413 บาท คณะที่มีต้นทุนสูงสุดคือ วิทยาลัยนานาชาติ คณะที่มีต้นทุนต่ำสุดคือ คณะมนุษยศาสตร์ คณะนิติศาสตร์ คณะสังคมศาสตร์ คณะศึกษาศาสตร์ คณะวิทยาการจัดการและสารสนเทศ วิทยาลัยนานาชาติ มีต้นทุนต่อหน่วยลดลง และคณะมนุษยศาสตร์ มีต้นทุนที่สูงขึ้นเล็กน้อย

4. ต้นทุนต่อหน่วยผลผลิตเฉลี่ย ระหว่างปีงบประมาณ 2550-2553

แสดงต้นทุนต่อหน่วยผลผลิตเฉลี่ย ระหว่างปีงบประมาณ 2550-2553

คณะที่มีต้นทุนสูงสุด คือ คณะแพทยศาสตร์ จำนวน 643,584 บาท รองลงมาคือ คณะทันตแพทยศาสตร์ จำนวน 282,162 บาท วิทยาลัยพลังงานทดแทน จำนวน 148,822 บาท ตามลำดับ

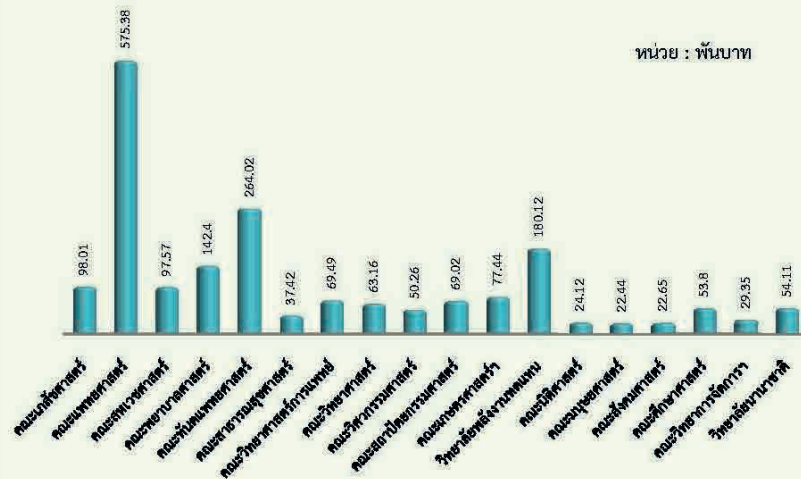

คณะที่มีต้นทุนต่ำสุด คือ คณะมนุษยศาสตร์ จำนวน 21,264 บาท รองลงมาคือ คณะสังคมศาสตร์ จำนวน 23,577 บาท คณะนิติศาสตร์ จำนวน 26,439 บาท ตามลำดับ

5. การเปรียบเทียบต้นทุนต่อหน่วย ปีงบประมาณ พ.ศ. 2550-2553

แสดงการเปรียบเทียบต้นทุนต่อหน่วย ปีงบประมาณ พ.ศ. 2550-2553



จากแผนภูมิแสดงให้เห็นถึง

- ต้นทุนรวมต่อ FTES มีค่าเฉลี่ย เท่ากับ 113,442 บาท
- ต้นทุนรวมต่อนิสิต มีค่าเฉลี่ย เท่ากับ 210,257 บาท
- ต้นทุนต่อหน่วยงบบุคลากร มีค่าเฉลี่ย เท่ากับ 135,282 บาท
- ต้นทุนต่อหน่วยงบบุคลากร มีค่าเฉลี่ย เท่ากับ 43,808 บาท

การบริหารจัดการ ด้านบุคลากร

มหาวิทยาลัยนเรศวรเน้นหนักในการพัฒนาบุคลากรให้มีศักยภาพเพื่อรองรับการผลิตบัณฑิตที่มีคุณภาพ โดยการพัฒนาอาจารย์ที่จะสามารถปฏิบัติหน้าที่ในการการถ่ายทอดความรู้และสร้างองค์ความรู้ใหม่ได้อย่างมีประสิทธิภาพควบคู่ไปกับการปลูกฝังคุณธรรมและจริยธรรม สร้างจิตสำนึกให้บุคลากรคิดถึงสังคมส่วนรวมให้มากกว่าตนเอง และสามารถเป็นที่พึ่งพิงทางวิชาการของนิสิต บุคลากร ชุมชน และสังคมได้ในรอบปีงบประมาณ พ.ศ.2553 ที่ผ่านมามหาวิทยาลัยนเรศวรได้มีการจัดสรรทุนประเภทต่าง ๆ เพื่อพัฒนาบุคลากรในด้านวิชาการ ดังนี้

ลำดับที่	ชื่อทุน	จำนวนทุน
1	ทุนพัฒนาบุคลากรของมหาวิทยาลัย พ.ศ. 2544	24
2	ทุน 400 ปี สมเด็จพระนเรศวรมหาราช	1
3	ทุนอุดหนุนเพื่อการศึกษาแก่บุคลากรของมหาวิทยาลัย พ.ศ. 2536	17
4	ทุนระดับบัณฑิตศึกษา (นอกเวลาราชการ)	20
5	ทุนกระทรวงวิทยาศาสตร์และเทคโนโลยี	1
6	โครงการพัฒนากำลังคนด้านมนุษยศาสตร์และสังคมศาสตร์	7
7	โครงการเครือข่ายเชิงกลยุทธ์เพื่อการผลิตและพัฒนาอาจารย์ในสถาบันอุดมศึกษา	4
8	ทุนโครงการผลิตและพัฒนาศักยภาพแพทย์และบุคลากรด้านสาธารณสุข	1

นอกจากการจัดการทุนเพื่อพัฒนาบุคลากรทั้งทางด้านสายวิชาการและสายสนับสนุนในการศึกษแล้ว มหาวิทยาลัยได้จัดทำโครงการฝึกอบรมและพัฒนาบุคลากรในด้านต่าง ๆ ประกอบไปด้วย

ลำดับที่	ชื่อโครงการ
1	โครงการอบรมความรู้เรื่องการจัดทำสมรรถนะบุคลากรของมหาวิทยาลัยนเรศวร
2	โครงการจัดทำคู่มือการเสนอขอกำหนดตำแหน่งทางวิชาการ
3	โครงการปฐมนิเทศบุคลากรสายวิชาการ ประจำปี 53

ลำดับที่	ชื่อโครงการ
4	โครงการประชุมสัมมนาความรู้เกี่ยวกับการปรับระบบบริหารงานบุคคลของข้าราชการพลเรือนในสถาบันอุดมศึกษาเป็นระบบแบ่ง
5	โครงการสัมมนาความรู้เกี่ยวกับเกณฑ์และวิธีการพิจารณาแต่งตั้งบุคคลให้ดำรงตำแหน่งทางวิชาการ
6	โครงการประชาสัมพันธ์ร่างข้อบังคับกองทุนสำรองเลี้ยงชีพ

ในปี 2553 มหาวิทยาลัยนเรศวร ได้ดำเนินการจัดตั้ง “กองทุนสำรองเลี้ยงชีพมหาวิทยาลัยนเรศวร” โดยมีวัตถุประสงค์เพื่อเป็นการสนับสนุนให้บุคลากรมีการออมทรัพย์อย่างเป็นระบบ และเป็นสวัสดิการตลอดจนเป็นหลักประกันกับบุคลากรเมื่อเกษียณอายุ ทูพพลภาพหรือออกจากงาน และเสียชีวิต เพื่อเป็นสวัสดิการให้แก่บุคลากรของมหาวิทยาลัย

ในปีงบประมาณ 2553 มหาวิทยาลัยนเรศวรมีสถิติจำนวนบุคลากรของมหาวิทยาลัยนเรศวรทั้งสิ้น 3,647 คน โดยมีรายละเอียดจำแนกตามประเภทของบุคลากรและหน่วยงาน ดังนี้

หน่วยงาน	ข้าราชการ			พนักงาน (แผ่นดิน)		พนักงาน (รายได้)		พนักงานราชการ	ลูกจ้างชั่วคราว		ลูกจ้างประจำ	ผู้มีความรู้ผู้เชี่ยวชาญ และลูกจ้างชั่วคราวชาวต่างประเทศ	รวม
	ก	ข	ค	วิชาการ	สนับสนุน	วิชาการ	สนับสนุน		วิชาการ	สนับสนุน			
คณะเกษตรศาสตร์ฯ	49	1	2	23	20	-	-	2	-	23	-	2	122
คณะทันตแพทยศาสตร์	14	-	2	46	80	-	-	1	-	16	-	3	162
คณะนิติศาสตร์	3	-	-	18	11	-	-	-	-	2	-	-	34
คณะพยาบาลศาสตร์	7	-	-	34	19	-	-	1	-	9	-	3	73
คณะแพทยศาสตร์	26	4	2	76	422	-	10	7	-	391	-	8	946
คณะเภสัชศาสตร์	50	7	3	22	25	-	-	2	-	12	-	-	121
คณะมนุษยศาสตร์	48	2	2	66	20	-	-	3	3	16	-	27	187
คณะวิทยาการจัดการฯ	27	-	1	48	18	-	-	1	1	13	-	1	110
คณะวิทยาศาสตร์	92	6	4	51	24	-	-	8	-	25	-	10	220
คณะวิทยาศาสตร์การแพทย์	46	-	1	44	23	-	-	1	-	21	-	1	137
คณะวิศวกรรมศาสตร์	44	2	5	52	24	-	-	6	-	20	-	3	156
คณะศึกษาศาสตร์	28	5	2	67	23	-	-	4	-	28	3	5	165
คณะสถาปัตยกรรมศาสตร์	9	-	2	33	12	-	-	1	-	8	-	1	66

หน่วยงาน	ข้าราชการ			พนักงาน (แผ่นดิน)		พนักงาน (รายได้)		พนักงาน ราชการ	ลูกจ้างชั่วคราว		ลูก จ้าง ประจำ	ผู้มีความรู้ผู้ เกษียณ และลูกจ้าง ชั่วคราวชาว ต่างประเทศ	รวม
	ก	ข	ค	วิชาการ	สนับสนุน	วิชาการ	สนับสนุน		วิชาการ	สนับสนุน			
คณะสหเวชศาสตร์	12	-	1	48	19	-	-	1	-	13	-	-	94
คณะสังคมศาสตร์	8	-	1	40	16	-	-	1	-	9	-	1	76
คณะสาธารณสุขศาสตร์	1	-	-	19	17	-	-	1	-	15	-	3	56
บัณฑิตวิทยาลัย	-	2	2	-	13	-	-	1	-	5	-	26	49
วิทยาลัยนานาชาติ	2	1	-	11	12	-	-	-	2	9	-	12	49
วิทยาลัยพลังงานทดแทน	2	-	-	7	11	-	-	1	-	5	-	1	27
สถาบันเพื่อสร้าง ความเข้มแข็ง ให้ชุมชน	-	-	-	-	8	-	-	-	-	4	-	1	13
สำนักงานอธิการบดี	-	28	43	-	212	-	-	59	-	328	77	26	773
สำนักหอสมุด	-	10	5	-	14	-	-	4	-	23	-	-	56
รวม	468	68	78	705	1,043	-	10	105	6	995	80	134	3,692

ในรอบ 3 ปี ที่ผ่านมา มหาวิทยาลัยนครสวรรค์ มีสถิติจำนวนบุคลากรจำแนกตามประเภท และจำแนกตามหน่วยงานประจำปีงบประมาณ 2551-2553 ดังนี้

หน่วยงาน	ปีงบประมาณ พ.ศ. 2551		ปีงบประมาณ พ.ศ. 2552		ปีงบประมาณ พ.ศ. 2553	
	สายผู้สอน (วิชาการ)	สายสนับสนุน	สายผู้สอน (วิชาการ)	สายสนับสนุน	สายผู้สอน (วิชาการ)	สายสนับสนุน
สำนักงานอธิการบดี	37	571	51	637	26	747
คณะทันตแพทยศาสตร์	74	95	67	96	63	99
คณะพยาบาลศาสตร์	37	27	39	33	44	29
คณะแพทยศาสตร์	87	705	96	741	110	836
คณะเภสัชศาสตร์	75	46	75	48	72	49
คณะวิทยาศาสตร์การแพทย์	93	44	93	45	91	46
คณะสหเวชศาสตร์	58	33	57	33	60	34
คณะสาธารณสุขศาสตร์	21	24	24	26	23	33
คณะเกษตรศาสตร์ฯ	68	41	72	47	74	48
คณะวิทยาศาสตร์	144	76	153	69	153	67
คณะวิศวกรรมศาสตร์	95	67	97	62	99	57
คณะสถาปัตยกรรมศาสตร์	39	16	43	15	43	23

หน่วยงาน	ปีงบประมาณ พ.ศ. 2551		ปีงบประมาณ พ.ศ. 2552		ปีงบประมาณ พ.ศ. 2553	
	สายผู้สอน (วิชาการ)	สายสนับสนุน	สายผู้สอน (วิชาการ)	สาย สนับสนุน	สายผู้สอน (วิชาการ)	สาย สนับสนุน
วิทยาลัยพลังงานทดแทน	9	17	10	16	10	17
บัณฑิตวิทยาลัย	-	24	-	22	26	23
คณะนิติศาสตร์	21	13	21	13	21	13
คณะมนุษยศาสตร์	132	37	148	44	145	43
คณะวิทยาการจัดการฯ	70	35	75	34	77	33
คณะศึกษาศาสตร์	52	39	57	40	100	65
คณะสังคมศาสตร์	44	23	46	23	48	27
วิทยาลัยนานาชาติ	16	18	23	21	27	22
สถาบันบริหารการวิจัย และพัฒนา	-	18	1	8	-	12
สถาบันเพื่อสร้างความเข้ม แข็งให้ชุมชน	-	9	-	3	1	-
สำนักหอสมุด	-	56	-	58	-	56
รวมทั้งสิ้น	1,172	2,034	1,248	2,134	1,313	2,379

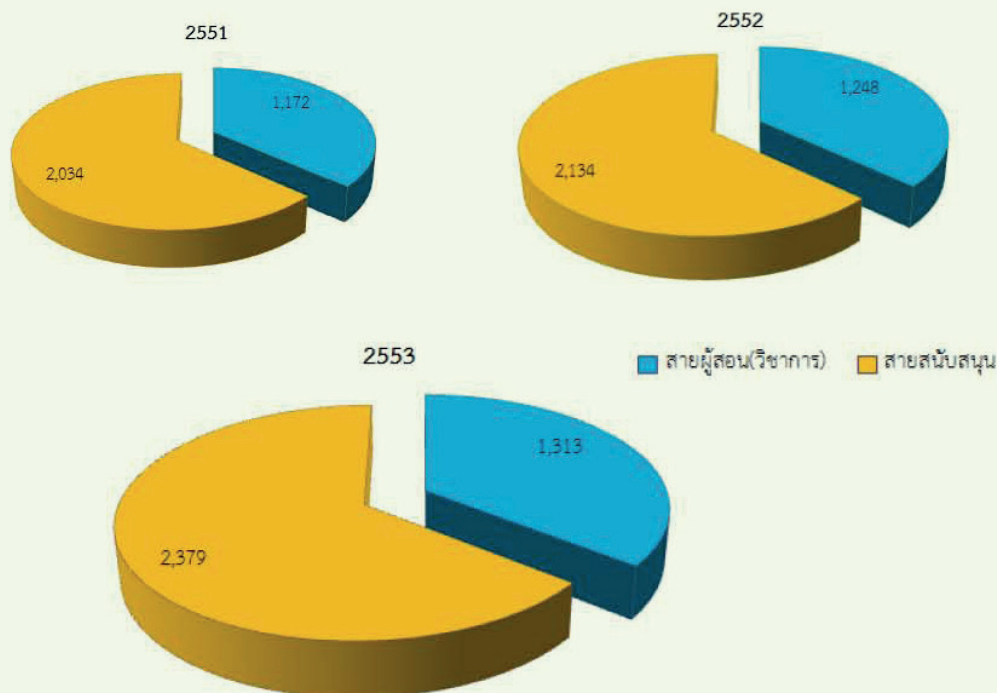

มหาวิทยาลัยนเรศวรมีการจัดการความรู้และจัดทำคู่มือการเสนอขอตำแหน่งทางวิชาการเป็นการอำนวยความสะดวกให้บุคลากรสามารถเข้าใจกระบวนการและหลักเกณฑ์ของการขอตำแหน่งทางวิชาการเพื่อประโยชน์ในการวางแผนงานและเตรียมจัดทำผลงานเพื่อเสนอขอตำแหน่งทางวิชาการได้อย่างถูกต้องและมีประสิทธิภาพ ในปีงบประมาณ พ.ศ. 2553 ที่ผ่านมามหาวิทยาลัยมีสถิติบุคลากรที่ดำรงตำแหน่งทางวิชาการประกอบด้วย ตำแหน่งอาจารย์ จำนวน 844 คน ตำแหน่งผู้ช่วยศาสตราจารย์ จำนวน 227 คน ตำแหน่งรองศาสตราจารย์ จำนวน 100 คน และตำแหน่งศาสตราจารย์ จำนวน 2 คน โดยแสดงดังตารางตำแหน่งตามหน่วยงานและประเภทของตำแหน่งทางวิชาการ ดังนี้

คณะ/สำนัก/วิทยาลัย	ปีงบประมาณ พ.ศ. 2553								
	ข้าราชการ				พนักงานมหาวิทยาลัย				รวม (คน)
	อาจารย์	ผศ.	รศ.	ศ.	อาจารย์	ผศ.	รศ.	ศ.	
กลุ่มสาขาวิทยาศาสตร์สุขภาพ	69	66	20	1	269	16	4	-	445
คณะทันตแพทยศาสตร์	10	4	-	-	45	-	1	-	60
คณะพยาบาลศาสตร์	3	4	-	-	30	4	-	-	41
คณะแพทยศาสตร์	14	10	1	1	71	5	-	-	102
คณะเภสัชศาสตร์	14	24	12	-	21	1	-	-	72
คณะวิทยาศาสตร์การแพทย์	21	19	6	-	41	2	1	-	90
คณะสหเวชศาสตร์	6	5	1	-	44	2	2	-	60
คณะสาธารณสุขศาสตร์	1	-	-	-	17	2	-	-	20
กลุ่มสาขาวิทยาศาสตร์และเทคโนโลยี	92	70	33	1	148	14	4	-	362
วิทยาลัยพลังงานทดแทน	2	-	-	-	5	2	-	-	9
คณะเกษตรศาสตร์ ๓	15	20	14	-	19	3	1	-	72
คณะวิทยาศาสตร์	47	31	13	1	47	4	-	-	143
คณะวิศวกรรมศาสตร์	23	16	5	-	46	4	2	-	96
คณะสถาปัตยกรรมศาสตร์	5	3	1	-	31	1	1	-	42
กลุ่มสาขาสังคมศาสตร์	31	47	38	-	235	14	1	-	366
คณะนิติศาสตร์	-	3	-	-	16	2	-	-	21
คณะมนุษยศาสตร์	17	18	13	-	64	3	-	-	115
คณะวิทยาการจัดการและ สารสนเทศศาสตร์	8	17	2	-	46	2	-	-	75
คณะศึกษาศาสตร์	4	6	18	-	63	3	1	-	95
คณะสังคมศาสตร์	1	3	4	-	35	4	-	-	47
วิทยาลัยนานาชาติ	1	-	1	-	11	-	-	-	13
รวมทั้งหมด	192	183	91	2	652	44	9	0	1,173

ตารางแสดงการเปรียบเทียบการพัฒนาตำแหน่งทางวิชาการ ปีงบประมาณ 2551-2553 (คน)

คณะ/สำนัก/วิทยาลัย	ปีงบประมาณ 2551				ปีงบประมาณ 2552				ปีงบประมาณ 2553			
	อาจารย์	ผศ.	รศ.	ศ.	อาจารย์	ผศ.	รศ.	ศ.	อาจารย์	ผศ.	รศ.	ศ.
คณะทันตแพทยศาสตร์	64	5	1	-	61	4	-	-	55	4	1	-
คณะพยาบาลศาสตร์	25	7	-	-	28	7	-	-	33	8	-	-
คณะแพทยศาสตร์	66	11	1	1	72	13	1	1	85	15	1	1
คณะเภสัชศาสตร์	37	25	12	-	37	26	11	-	35	25	12	-
คณะวิทยาศาสตร์การแพทย์	67	22	4	-	64	24	5	-	62	21	7	-
คณะสหเวชศาสตร์	54	2	2	-	51	4	2	-	50	7	3	-
คณะสาธารณสุขศาสตร์	12	3	-	-	17	2	-	-	18	2	-	-
วิทยาลัยพลังงานทดแทน	6	2	1	-	7	2	-	-	7	2	-	-
คณะเกษตรศาสตร์ฯ	31	22	13	-	34	22	14	-	34	23	15	-
คณะวิทยาศาสตร์	91	30	15	-	98	31	12	1	94	35	13	1
คณะวิศวกรรมศาสตร์	67	18	5	-	71	18	5	-	69	20	7	-
คณะสถาปัตยกรรมศาสตร์	33	3	2	-	35	4	2	-	36	4	2	-
คณะนิติศาสตร์	16	5	-	-	16	5	-	-	16	5	-	-
คณะมนุษยศาสตร์	75	20	15	-	85	20	14	-	81	21	13	-
คณะวิทยาการจัดการฯ	52	15	2	-	55	16	2	-	54	19	2	-
คณะศึกษาศาสตร์	24	9	18	-	64	9	19	-	67	9	19	-
คณะสังคมศาสตร์	33	6	4	-	35	6	4	-	36	7	4	-
วิทยาลัยนานาชาติ	9	-	1	-	10	-	1	-	12	-	1	-
รวมทั้งหมด	762	205	96	1	840	213	92	2	844	227	100	2

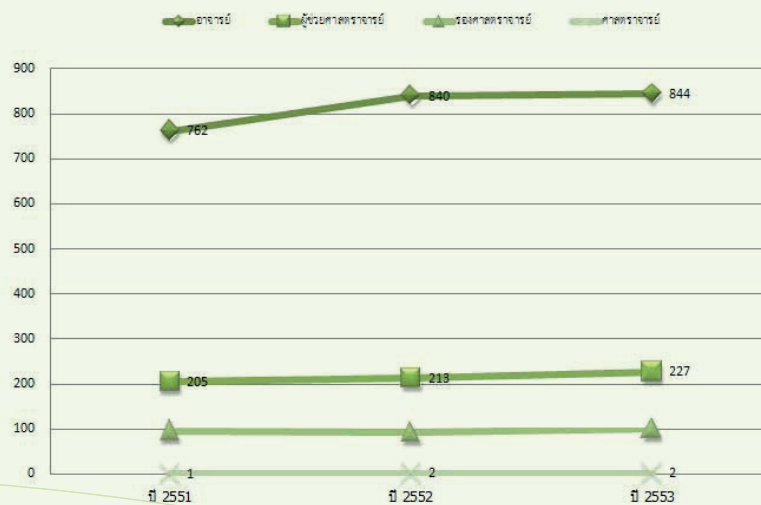

ตารางแสดงคุณวุฒิทางการศึกษาบุคลากรปีงบประมาณ พ.ศ. 2551-2553

บุคลากร/วุฒิการศึกษา	ปีงบประมาณ 2551				ปีงบประมาณ 2552				ปีงบประมาณ 2553			
	ต่ำกว่าป.ตรี	ป.ตรี	ป.โท	ป.เอก	ต่ำกว่าป.ตรี	ป.ตรี	ป.โท	ป.เอก	ต่ำกว่าป.ตรี	ป.ตรี	ป.โท	ป.เอก
ข้าราชการสาย ก.	-	10	188	303	-	7	166	311	-	4	140	324
พนักงานสายวิชาการ	-	113	346	139	-	106	385	172	-	86	390	229
ข้าราชการสาย ข.	-	14	57	1	-	11	58	2	-	11	57	-
ข้าราชการสาย ค.	3	18	61	1	2	12	66	-	2	11	65	-
พนักงานสายบริหาร	28	722	239	14	26	676	289	17	26	697	316	14
พนักงานราชการ	23	62	11	-	12	73	18	-	10	71	24	-
ลูกจ้างชั่วคราว (สายวิชาการ)	-	5	4	-	-	5	2	-	-	-	6	-
ลูกจ้างชั่วคราว (สายบริหาร)	332	320	32	-	380	362	42	-	444	502	49	-
ลูกจ้างประจำ	87	8	1	-	79	8	1	-	70	9	1	-



คุณวุฒิทางการศึกษาบุคลากรแยกตามกลุ่ม ปีงบประมาณ 2553

วุฒิการศึกษาบุคลากรสายวิชาการ กลุ่มวิทยาศาสตร์และเทคโนโลยี

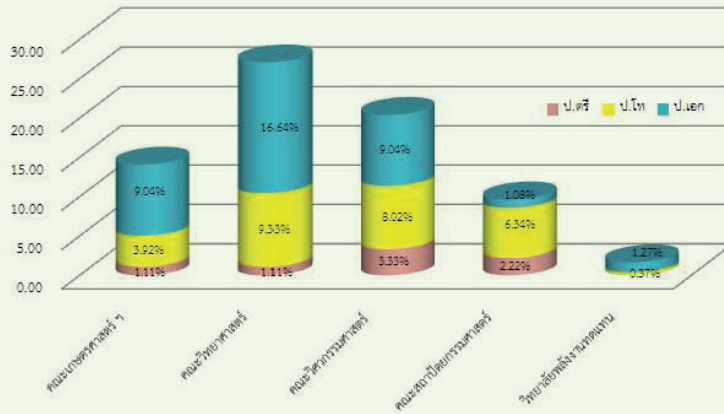

วุฒิการศึกษาบุคลากรสายวิชาการ กลุ่มวิทยาศาสตร์สุขภาพ

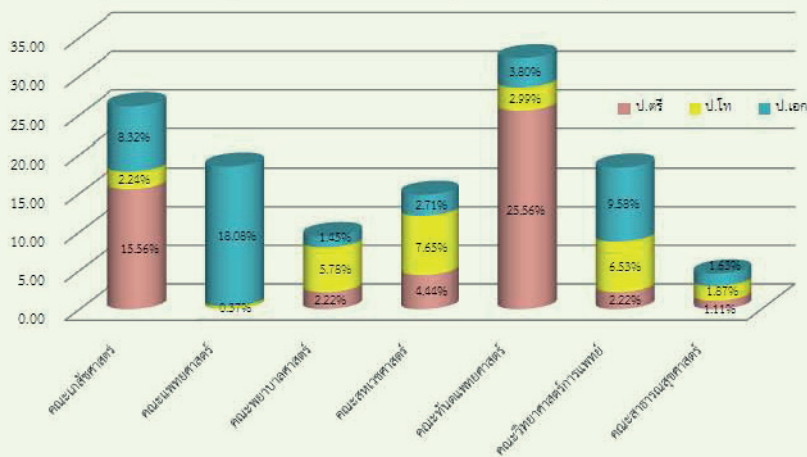

วุฒิการศึกษาบุคลากรสายวิชาการ กลุ่มสังคมศาสตร์

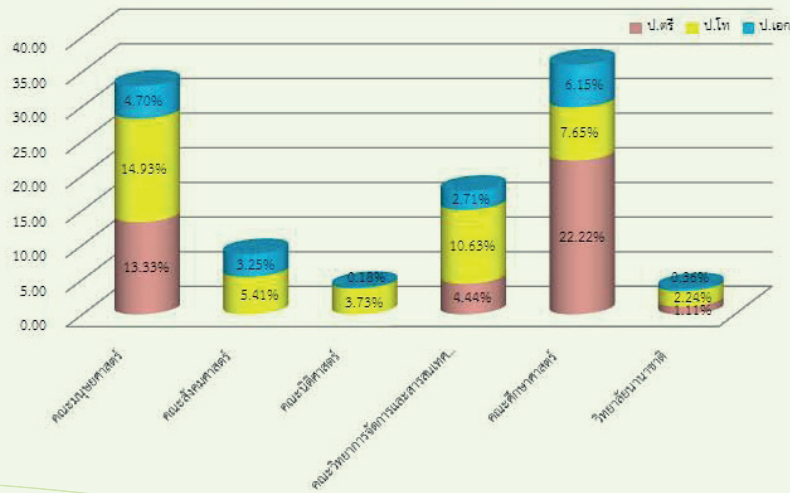

การบริหารจัดการโครงสร้างพื้นฐานด้านอาคารสถานที่

มหาวิทยาลัยนครสวรรค์ตั้งอยู่บริเวณ ตำบลท่าโพธิ์ อำเภอเมือง จังหวัดพิจิตรโลก บนถนนทางหลวงสาย 117 ห่างจากอำเภอเมืองพิจิตรโลกประมาณ 12 กิโลเมตร ซึ่งมีพื้นที่ประมาณ 1,284 ไร่

โดยมหาวิทยาลัยได้กำหนดนโยบายในการบริหารและการใช้ประโยชน์ในพื้นที่ของมหาวิทยาลัยชัดเจน และให้เกิดประโยชน์สูงสุด ซึ่งเป็นส่วนหนึ่งของนโยบายการบริหารมหาวิทยาลัยโดยแสดงให้เห็นแนวคิดในการใช้พื้นที่ให้มีประสิทธิภาพ ทั้งเพื่อการเรียนการสอนและการวิจัย รวมทั้งนโยบายการจัดบริการที่พักให้แก่คณาจารย์ นิสิตนักศึกษา ตลอดจนระบบสาธารณูปโภคและการจัดการด้านอาคารสถานที่และครุภัณฑ์ ดังนี้

- 1.1 ด้านการจัดการเรียนการสอน มหาวิทยาลัยจัดระบบบริหารเป็นแบบรวมไว้ที่ศูนย์กลางทั้งหมด ซึ่งมหาวิทยาลัยเป็นผู้จัดตารางเรียนตารางสอนโดยนำห้องเรียนห้องปฏิบัติการของอาคารคณะต่าง ๆ มาใช้ประโยชน์ร่วมกันให้เกิดประโยชน์สูงสุด
- 1.2 ด้านการจัดที่พักอาศัยให้บุคลากรพักอาศัย มหาวิทยาลัยจัดให้อาจารย์และเจ้าหน้าที่เข้าพักอาศัยตามสิทธิทุกคน หากมีเหลือพอก็จัดให้ลูกจ้างด้วย
- 1.3 ด้านที่พักนิตินิยม มหาวิทยาลัยจัดให้เฉพาะนิสิตชั้นปีที่ 1 เท่านั้น เนื่องจากอาคารที่พักไม่เพียงพอ หากจำนวนนิสิตปี 1 เข้าพักไม่เต็ม ก็จะเปิดโอกาสให้นิสิตชั้นปีอื่น ๆ ที่มีความประสงค์จะอยู่หอพักของมหาวิทยาลัยใช้สิทธิ์ได้เช่นเดียวกัน
- 1.4 ด้านครุภัณฑ์ มหาวิทยาลัยได้ดำเนินการจัดหาครุภัณฑ์ประกอบอาคารตามความจำเป็นและเหมาะสม โดยมหาวิทยาลัยได้ดำเนินการจัดหาครุภัณฑ์ให้สอดคล้องกับแผนการใช้งาน

มหาวิทยาลัยนครสวรรค์ได้แบ่งประเภทการใช้งานของอาคารด้านต่าง ๆ ตามประเภทของการทำงาน ประกอบด้วย การใช้งานด้านการเรียนการสอน ด้านการบริการ ด้านการบริหาร ด้านวิจัยและปฏิบัติการ ด้านสวัสดิการ และด้านสหพันธการและกีฬา เป็นต้น โดยมีสัดส่วนดังนี้

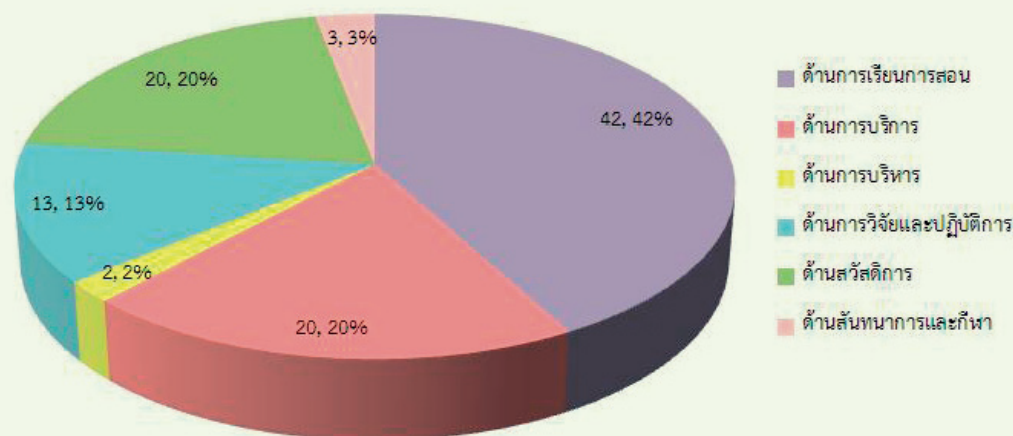

ประเภทอาคาร ที่ใช้งาน	อาคาร	พื้นที่ใช้สอย (ตร.ม.)
ด้านบริหาร และสนับสนุน	1. กลุ่มอาคารคณะมนุษยศาสตร์และสังคมศาสตร์	9,240
	2. กลุ่มอาคารคณะเภสัชศาสตร์	11,048
	3. กลุ่มอาคารคณะเกษตรศาสตร์ทรัพยากรและสิ่งแวดล้อม	23,828
	4. กลุ่มอาคารคณะวิศวกรรมศาสตร์	64,375
	5. กลุ่มอาคารคณะวิทยาศาสตร์	94,868
	6. กลุ่มอาคารคณะศึกษาศาสตร์	12,692
	7. กลุ่มอาคารคณะพยาบาลศาสตร์	13,075
	8. กลุ่มอาคารคณะทันตแพทยศาสตร์	10,866
	9. กลุ่มอาคารคณะสหเวชศาสตร์	10,760
	10. อาคารคณะแพทยศาสตร์,คณะวิทยาศาสตร์การแพทย์	18,384
	11. อาคารเรียนรวม	22,487
	12. อาคารวิทยาลัยนานาชาติ	5,043
	13. กลุ่มอาคารวิทยาลัยพลังงาน	1,788
	14. อาคารกิจกรรมนิสิต	1,488
	15. อาคารบริการการเรียนการสอนคณะมนุษยศาสตร์	310
ด้านบริการ	1. อาคารสถาบันวิจัยวิทยาศาสตร์สุขภาพ (โรงพยาบาล)	53,742
	2. อาคารโรงผลิตน้ำประปา	1,131
	3. อาคารสำนักงานกองอาคารสถานที่	280
	4. อาคารศูนย์บริการเทคโนโลยีและการสื่อสาร	12,550
	5. อาคารบริการนักศึกษา และสำนักงาน ค.ส.ล 2 ชั้น เอกชนลงทุน 1 หลัง	2,500
	6. บัอม พนักงานรักษาความปลอดภัย เอกชนลงทุน	20
	7. อาคารโรงอาหาร เอกชนลงทุน	1,764
	8. อาคารธนาคาร เอกชนลงทุน	300
	9. อาคารห้องน้ำ ชาย-หญิง เอกชนลงทุน	20
	10. อาคารห้องน้ำ ชาย-หญิง บริเวณลานจอดรถ	120
	11. พื้นที่อาคารเฉลิมพระเกียรติ 84 พรรษา(โรงพยาบาล)	58,672

ประเภทอาคาร ที่ใช้งาน	อาคาร	พื้นที่ใช้สอย (ตร.ม.)
ด้านการบริการ	12. อาคารโภชนาการ 2	1,288
	13. อาคารสถานีไฟฟ้าย่อย	925
	14. โรงละครกลางแจ้ง	468
	15. อาคารหอสมุดอเนกประสงค์	7,995
	16. อาคารโรงละคร	4,304
	ด้านการบริหาร	1. อาคารสำนักงานอธิการบดี
	2. อาคารมิ่งขวัญ	4,353
	3. อาคารห้องประชุมของกองกิจการนิสิต	240
ด้านการศึกษาและ ปฏิบัติการ	1. กลุ่มอาคารศูนย์วิจัยนาโนเทคโนโลยี ฯ ระยะที่ 1	20,223
	2. กลุ่มอาคารศูนย์วิจัยนาโนเทคโนโลยี ฯ ระยะที่ 2	33,852
	3. กลุ่มอาคารศูนย์วิจัยนาโนเทคโนโลยี ฯ ระยะที่ 3	40,130
	4. อาคารกายวิภาคศาสตร์	240
	5. อาคารปฏิบัติการสมุนไพร ของคณะเภสัชศาสตร์	528
ด้านสวัสดิการ	1. บ้านพักผู้บริหาร 2 หลัง	390
	2. บ้านพักคนงาน 1 หลัง	45
	3. กลุ่มอาคารพิพิธภัณฑสถาน	400
	4. อาคารชมรมส่วนกลาง 4 หลัง	-
	5. อาคารหอพัก มน.นิเวศ 5	14,774
	6. อาคารหอพัก มน.นิเวศ 6	20,711
	7. กลุ่มอาคารหอพักอาจารย์และข้าราชการ 2 ชุด 4 หลัง	14,396
	8. กลุ่มอาคารหอพักบุคลากร 4 ชุด 8 หลัง	27,968
	9. อาคารที่พักแพทย์และพยาบาล 1 หลัง	3,873
	10. อาคารหอพักนิสิต ค.ส.ล 4 ชั้น 15 หลัง	58,700
ด้านสันทนาการและกีฬา	1. อาคารอเนกประสงค์	12,810
	2. อาคารอิมจันทร์สนามกีฬา (สนามฟุตบอล)	3,086
	3. อาคารอิมจันทร์สระว่ายน้ำสุพรรณกัลยา	1,248
	4. อาคารเล่นกีฬาในร่ม	3,160
	5. อาคารสนามฟุตบอล	-

การบริหารจัดการโครงสร้างพื้นฐานด้านระบบเครือข่ายคอมพิวเตอร์

มหาวิทยาลัยนเรศวรได้ปรับปรุงระบบเครือข่ายคอมพิวเตอร์ (NU-Net) อย่างต่อเนื่องจนถึงปัจจุบัน ในปี 2553 มีผู้ใช้งานทั้งสิ้น 38,501 คน โดยมีการเพิ่มความเร็วในการใช้งานอินเทอร์เน็ต (Internet Bandwidth) เพิ่มขึ้นจากปีงบประมาณ 2552 อีก 200 Mbps จึงมีความเร็วในให้บริการในปี 2553 เพิ่มขึ้นเป็น 1.4 Gbps ทั้งนี้เพื่อรองรับการใช้งานของผู้ใช้งานให้ครบทุกด้านได้แก่ ด้านการเรียนการสอน ด้านการวิจัย และการบริหารจัดการ ตลอดจนตอบสนองต่อความต้องการและรองรับปริมาณการใช้งานที่เพิ่มขึ้น ในยุคสื่อสังคมออนไลน์ (Social Media) และสังคมเครือข่าย (Social Network) ในปัจจุบัน

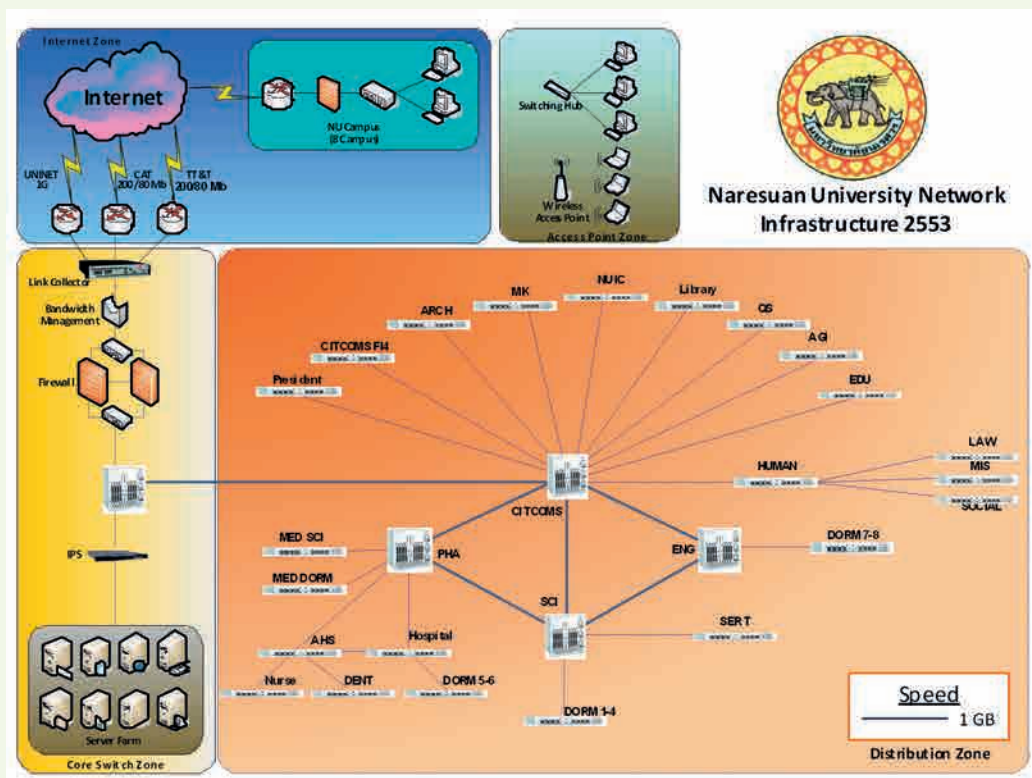

นอกจากนี้ ยังได้ดำเนินการเชื่อมต่อระบบเครือข่ายคอมพิวเตอร์และเดินสายใยแก้วนำแสง (Fiber Optic) แก่หน่วยงานในมหาวิทยาลัยนเรศวร ที่ยังไม่สามารถใช้งานในระบบเครือข่ายคอมพิวเตอร์ ได้แก่ โรงเรียนมัธยมสาธิตมหาวิทยาลัยนเรศวร, หอพักนิสิตมหาวิทยาลัยนเรศวร (NU Dorm) สถานีวิทยุกระจายเสียงมหาวิทยาลัยนเรศวร, พิพิธภัณฑ์ชีวิต และอาคารกิจกรรมหลังใหม่ เพื่อสนับสนุนการปฏิบัติงาน มหาวิทยาลัยนเรศวรมีบริการซอฟต์แวร์ที่ถูกลิขสิทธิ์ (Campus Agreement) ได้แก่

- ชุดโปรแกรมระบบ Campus Agreement ชุดโปรแกรมระบบ Campus Agreement Anti - Virus
- ชุดโปรแกรมระบบ End Note มีข้อมูลด้านสารสนเทศเพิ่มเติม

การบริหารจัดการ ด้านโครงสร้างองค์กร

ปัจจุบัน มหาวิทยาลัยนเรศวรมีการจัดแบ่งโครงสร้างองค์กรออกเป็นหน่วยงานที่มีฐานะเทียบเท่าคณะ ได้แก่ คณะ สถาบัน สำนัก และวิทยาลัยทั้งสิ้น 22 หน่วยงาน โดยมี 17 คณะ 1 สถาบัน 2 วิทยาลัย 2 สำนัก นอกจากนี้มหาวิทยาลัยได้มีการจัดกลุ่มหน่วยงานออกเป็น 4 กลุ่มใหญ่ ๆ คือ 1. กลุ่มสาขาวิทยาศาสตร์ เทคโนโลยี ประกอบด้วย คณะเกษตรศาสตร์ ทรัพยากรธรรมชาติและสิ่งแวดล้อม คณะวิทยาศาสตร์ คณะวิศวกรรมศาสตร์ คณะสถาปัตยกรรมศาสตร์ วิทยาลัยพลังงานทดแทน 2. กลุ่มสาขาวิทยาศาสตร์ สุขภาพ ประกอบด้วยคณะแพทยศาสตร์ คณะทันตแพทยศาสตร์ คณะพยาบาลศาสตร์ คณะเภสัชศาสตร์ คณะวิทยาศาสตร์การแพทย์ คณะสหเวชศาสตร์ คณะสาธารณสุขศาสตร์ 3. กลุ่มสาขาสังคมศาสตร์ ประกอบด้วย คณะนิติศาสตร์ คณะมนุษยศาสตร์ คณะวิทยาการจัดการและสารสนเทศศาสตร์ คณะศึกษาศาสตร์ คณะสังคมศาสตร์ วิทยาลัยนานาชาติ และ 4. กลุ่มสนับสนุน ประกอบด้วย บัณฑิตวิทยาลัย สถาบันเพื่อสร้างความเข้มแข็งให้ชุมชน สำนักหอสมุด และสำนักงานอธิการบดี

ในปีงบประมาณ พ.ศ. 2553 มหาวิทยาลัยนเรศวรได้มีการปรับปรุงโครงสร้างองค์กรเพื่อให้สอดคล้องกับภารกิจดำเนินงานที่ตอบสนองต่อการผลิตบัณฑิต การวิจัย การบริการวิชาการ และการทำนุบำรุงศิลปวัฒนธรรม หลัก ๆ ดังนี้

1.1 หน่วยงานที่จัดตั้งใหม่ ประกอบด้วย

หน่วยงานระดับกอง/ภาควิชา และเทียบเท่า

- กองการศึกษาทั่วไป
- กองบริการวิชาการ
- สถานการศึกษาต่อเนื่อง
- สำนักงานสภามหาวิทยาลัยนเรศวร
- ภาควิชาจิตวิทยา สังกัดคณะสังคมศาสตร์
- ภาควิชาประวัติศาสตร์ สังกัดคณะสังคมศาสตร์
- ภาควิชาสังคมวิทยาและมานุษยวิทยา สังกัดคณะสังคมศาสตร์
- ภาควิชารัฐศาสตร์และรัฐประศาสนศาสตร์ สังกัดคณะสังคมศาสตร์
- สถานอารยธรรมศึกษาโขง - สาละวิน
- สถานพัฒนาวิชาการด้านภาษา

1.2 การปรับเปลี่ยนสถานภาพหน่วยงาน

- ปรับสถานะสถาบันบริหารการวิจัยและพัฒนาเป็น “กองบริหารงานวิจัย”
- ยกฐานะ หน่วยประกันคุณภาพการศึกษา เป็น “กองประกันคุณภาพการศึกษา”
- ยกฐานะ หน่วยกฎหมาย เป็น “กองกฎหมาย”
- ยกฐานะ งานอาคารสถานที่ เป็น “กองอาคารสถานที่”
- ยกฐานะ งานวิเทศสัมพันธ์ เป็น “กองพัฒนากิจการต่างประเทศ”
- ยกฐานะ หน่วยตรวจสอบภายในเป็น “สำนักงานตรวจสอบภายใน”

นอกเหนือจากการปรับเปลี่ยนสถานภาพหน่วยงาน และการจัดตั้งหน่วยงานใหม่ดังกล่าวแล้ว มหาวิทยาลัยนเรศวรได้มีการปรับปรุงโครงสร้างของหน่วยงานย่อยระดับงานอีกหลายหน่วยงาน เพื่อจัดรูปองค์กรให้มีความสอดคล้องกับภารกิจหลักและสามารถปฏิบัติงานให้เกิดประสิทธิภาพสูงสุดเพื่อตอบสนองการพัฒนามหาวิทยาลัยให้เจริญก้าวหน้าต่อไป



ผลการวิเคราะห์ การดำเนินงาน

นโยบายการดำเนินงาน

มหาวิทยาลัยได้กำหนดประเด็นยุทธศาสตร์ กลยุทธ์ และมาตรการไว้เพื่อเป็นกรอบแนวทางในการดำเนินงานเพื่อให้บรรลุวัตถุประสงค์ แผนงาน และวิสัยทัศน์ของมหาวิทยาลัยภายใต้กรอบนโยบายตามประเด็นยุทธศาสตร์หลัก ๆ 4 ด้าน คือ ด้านวิจัย ด้านการผลิตบัณฑิต ด้านศิษย์เก่าสัมพันธ์ และด้านระบบบริหารจัดการ โดยมีรายละเอียด ดังนี้

ประเด็นยุทธศาสตร์	กลยุทธ์	มาตรการ
1. พัฒนามหาวิทยาลัย นครราชสีมาชื่อเสียงด้าน การวิจัยทั้งภายในและ ภายนอกประเทศ	1.1 พัฒนาระบบ การบริหาร การจัดการ	1.1.1 จัดทำกรอบยุทธศาสตร์และกรอบกลยุทธ์ในการบริหาร
		1.1.2 จัดตั้งศูนย์ความเป็นเลิศการวิจัย ของกลุ่มงานวิจัยสาขาหลัก
		1.1.3 จัดทำฐานแหล่งข้อมูลด้านบุคลากรภายในภายนอก และ ต่างประเทศ ผลงานวิจัย ผลงานที่จดลิขสิทธิ์ ทรัพย์สิน สิทธิ
		1.1.4 สร้างเครือข่าย/พันธมิตร/ความสัมพันธ์กับองค์กร/สถาบัน ภายนอกมหาวิทยาลัย
		1.1.5 จัดหาผู้เชี่ยวชาญภายนอกเพื่อเป็นที่ปรึกษา/ปฏิบัติงาน ตามความเหมาะสมและความจำเป็น
		1.1.6 บริหารเชิงรุกในการสร้างโจทย์วิจัยและการจัดทำข้อเสนอ ขอรับทุนสนับสนุนจากแหล่งทุนภายนอก
		1.1.7 ปรับสัดส่วนการผลิตบัณฑิตระดับปริญญาโท ปริญญาเอก ที่ สะท้อนความเป็นมหาวิทยาลัยวิจัย
	1.2 พัฒนาความ เข้มแข็งและ ขีดความสามารถ ในการวิจัยของ บุคลากร	1.2.1 สนับสนุนบุคลากรที่มีคุณวุฒิการศึกษาระดับปริญญาโท ให้ ศึกษาต่อระดับปริญญาเอก ทั้งในและต่างประเทศ
		1.2.2 สนับสนุนบุคลากรให้เข้าสู่ตำแหน่งทางวิชาการตามระยะเวลา ที่กำหนดไว้ตามเกณฑ์มาตรฐานของ สกอ.
		1.2.3 สนับสนุนให้เกิดโครงการวิจัยหลังปริญญาเอก โดยความร่วมมือ มือ/เครือข่าย/พันธมิตร กับสถาบันที่เป็นเลิศทั้งในประเทศและต่าง ประเทศ ตลอดจนการแลกเปลี่ยนนักวิจัย นักศึกษา ปริญญาเอก อย่างต่อเนื่อง และให้ร่วมถึงการออกไปปฏิบัติงานวิจัยในสถาบัน ภายนอกระหว่าง ช่วงปิดภาค
		1.2.4 ปรับภารกิจของนักวิจัยชั้นนำของมหาวิทยาลัย โดยลดภารกิจ การสอน ระดับปริญญาตรี และเพิ่มภารกิจงานวิจัยอย่างเหมาะสม
		1.2.5 สนับสนุนให้นักวิจัยชั้นนำของมหาวิทยาลัยได้เสนอผลงาน วิจัยในต่างประเทศ
		1.2.6 จัดให้มีการฝึกอบรม ปาฐกถาจากนักวิจัยชั้นนำของประเทศ และระดับโลกอย่างสม่ำเสมอ เพื่อก้าวทันต่อการพัฒนาทาง เทคโนโลยี

ประเด็นยุทธศาสตร์	กลยุทธ์	มาตรการ
	1.3 พัฒนาขีดความสามารถและความพร้อมในการขอรับการสนับสนุนการวิจัยจากแหล่งทุนภายนอกมหาวิทยาลัย	1.3.1 จัดให้มีฐานข้อมูลและความเชื่อมโยงกับแหล่งทุนภายนอกทั้งหมด ตั้งแต่ระดับองค์กรท้องถิ่น องค์กรจังหวัด องค์กรในสังกัดกระทรวง และสำนักนายกรัฐมนตรี ตลอดจนองค์กรธุรกิจภาคเอกชนชั้นนำ
		1.3.2 จัดให้มีนักวิจัยอาวุโสจากภายนอกรวมทั้งจากต่างประเทศมาให้คำปรึกษา ด้านโจทย์วิจัย การจัดทำข้อเสนอโครงการวิจัย เพื่อขอรับการสนับสนุน อย่างสอดคล้องกับยุทธศาสตร์ของแต่ละแหล่งทุนวิจัย
		1.3.3 จัดให้มีการประชุมระหว่างนักวิจัยของกลุ่มงานวิจัยสาขาหลักของมหาวิทยาลัยกับนักวิจัยอาวุโส ผู้บริหารขององค์กรภายนอกมหาวิทยาลัย ตลอดจนการนำชมความพร้อมของห้องปฏิบัติการ องค์กรความรู้เทคโนโลยีและนวัตกรรม ซึ่งเป็นผลผลิตเด่นของนักวิจัยของมหาวิทยาลัย
		1.3.4 จัดให้มีระบบการติดตามความก้าวหน้า ของโครงการตลอดจนการแก้ปัญหา และข้อเสนอปรับปรุงจนสิ้นสุดระยะเวลาการปฏิบัติงานของโครงการจากผู้เชี่ยวชาญภายนอก
	1.4 พัฒนาการเผยแพร่และประชาสัมพันธ์ ผู้การยอมรับ คุณภาพ และความเป็นเลิศของผลงานวิจัย ตลอดจนการนำไปใช้-ประโยชน์ เชิงพาณิชย์	1.4.1 สร้างระบบการจัดการเพื่อสนับสนุนการตีพิมพ์เผยแพร่ผลงานทางวิชาการในวารสารทั้งในและต่างประเทศ ที่ถูกนำไปใช้ประโยชน์ในการอ้างอิงอย่างกว้างขวาง
		1.4.2 สนับสนุนและส่งเสริมการนำผลงานไปจดสิทธิบัตร/ลิขสิทธิ์อื่น เป็นทรัพย์สินทางปัญญา
		1.4.3 สนับสนุนการเป็นเจ้าภาพในการจัดการประชุมระดับนานาชาติและมีส่วนร่วมในกิจกรรมวิชาการกับองค์กรภายนอกมหาวิทยาลัย
		1.4.4 จัดให้มีการเผยแพร่ผลงานเด่นแก่สังคมทางสื่อสารมวลชน เช่น หนังสือพิมพ์ โทรทัศน์ และสื่ออิเล็กทรอนิกส์อื่น ๆ
2. พัฒนามหาวิทยาลัยนเรศวรให้มีระบบและกระบวนการผลิตบัณฑิตที่มีคุณภาพมีขีดความสามารถตามความต้องการของแหล่งจ้างงานระดับแนวหน้าของประเทศ (Demand-based Competency) และได้รับค่าจ้างในอัตราจ้างที่สูงกว่าเกณฑ์เฉลี่ย	2.1 พัฒนาปัจจัยพื้นฐานที่จำเป็นต่อการผลิตบัณฑิตที่มีคุณภาพ	2.1.1 สร้างวัฒนธรรมองค์กรสู่ Knowledge based society ด้วยจิตสำนึกของความรู้ ใฝ่เรียน
		2.1.2 จัดให้มีการแลกเปลี่ยนทักษะโครงการฝึกอบรม โครงการศึกษาดูงานให้แก่คณาจารย์ เพื่อปรับระบบการเรียนการสอนที่เน้นนิสิตเป็นศูนย์กลาง และมีส่วนร่วมในการเรียนรู้ร่วมกันระหว่างผู้เรียนและผู้สอน กระบวนการเรียนรู้ที่ยืดหยุ่นให้เห็น ให้คิด ให้ค้นหาหลักการ (ทฤษฎี) และให้ปฏิบัติ
		2.1.3 จัดให้มีห้องปฏิบัติการที่พร้อมในการปฏิรูประบบการเรียนรู้อยู่ด้วยหลักความคิดปฏิบัติการเพื่อให้เห็นให้คิด และได้ทำ แล้วจึงสอนให้เข้าใจถึงเหตุผล โดยใช้องค์ความรู้และทฤษฎี
		2.1.4 จัดให้มีการพร้อมและให้ นักศึกษาได้เข้าถึงเทคโนโลยีการสื่อสารอย่างถ่วงหน้า

ประเด็นยุทธศาสตร์	กลยุทธ์	มาตรการ	
2.2 พัฒนากระบวนการเรียนรู้ตามหลักสูตรสู่คุณภาพโดยมุ่งผลที่บัณฑิตมีความสามารถในการประยุกต์และบูรณาการความรู้โดยรวมมาใช้ในการปฏิบัติงานตามวิชาชีพ	2.1.5 จัดหาพันธมิตร/เครือข่าย/ความสัมพันธ์กับองค์กรภายนอก โดยเฉพาะภาคธุรกิจ เอกชนและชุมชน เป็นสถานฝึกปฏิบัติการและห้องปฏิบัติการสำหรับรายวิชาภายนอกมหาวิทยาลัย	2.1.5 จัดหาพันธมิตร/เครือข่าย/ความสัมพันธ์กับองค์กรภายนอก โดยเฉพาะภาคธุรกิจ เอกชนและชุมชน เป็นสถานฝึกปฏิบัติการและห้องปฏิบัติการสำหรับรายวิชาภายนอกมหาวิทยาลัย	
		2.1.6 จัดให้มีการเชิญวิทยากรจากภาคธุรกิจเอกชน มาบรรยายพิเศษในทุกรายวิชาที่สอนในชั้นปีที่ 3 และปีที่ 4	
		2.1.7 ให้มีการปรับนโยบายการรับนักศึกษาชั้นปีที่ 1 โดยกำหนดสาขาวิชาที่เน้นนักเรียนกลุ่ม Elite และสาขาวิชาที่ยังคงเน้น mass enrollment	
	2.2.1 จัดให้มีการปรับปรุงหลักสูตรไปสู่ Problem Based Learning/ Topic Based Learning แทน Content-Based Learning	2.2.2 จัดให้มีการปรับปรุงกระบวนการเรียนรู้โดยให้นักศึกษาเป็นศูนย์กลาง ต้องเข้าใจ และพัฒนา นักศึกษาเป็นรายบุคคลและให้มีส่วนร่วมในความคิดเห็นตลอดจนการใช้ชุมชนเป็นส่วนหนึ่งของห้องปฏิบัติการการเรียนรู้	2.2.1 จัดให้มีการปรับปรุงหลักสูตรไปสู่ Problem Based Learning/ Topic Based Learning แทน Content-Based Learning
			2.2.2 จัดให้มีการปรับปรุงกระบวนการเรียนรู้โดยให้นักศึกษาเป็นศูนย์กลาง ต้องเข้าใจ และพัฒนา นักศึกษาเป็นรายบุคคลและให้มีส่วนร่วมในความคิดเห็นตลอดจนการใช้ชุมชนเป็นส่วนหนึ่งของห้องปฏิบัติการการเรียนรู้
			2.2.3 จัดให้มีการใช้ระบบ e-learningอย่างจริงจัง โดยเริ่มต้นจากกลุ่มวิชาการศึกษาทั่วไป เพื่อสร้างคุณลักษณะสู่ความเป็นผู้รู้ใฝ่เรียนด้วยตนเอง
			2.2.4 จัดให้มีการปฏิรูประบบการเรียนภาษาต่างประเทศอย่างจริงจัง โดยเร่งรัดให้มีห้องปฏิบัติการ เทคโนโลยีสื่อที่สามารถเรียนรู้ได้ด้วยตนเองตลอดเวลา
			2.2.5 จัดให้มีระบบ Tutorial ในทุกรายวิชา และมีการจัดการให้มีประสิทธิภาพและประสิทธิผล
			2.2.6 จัดให้มีหน่วยงานวิชาการเรื่อง TLDC (Teaching and learning Development Center) ทำหน้าที่ สนับสนุนคณาจารย์ในการจัดหาที่ปรึกษาเกี่ยวกับการพัฒนาระบบวิธีการเรียนรู้เทคนิคและเทคโนโลยี สื่อการสอน สนับสนุนการวิจัยด้านการพัฒนาการสอน การเรียนรู้ และอื่น ๆ
			2.2.7 สนับสนุนให้คณาจารย์มีอิสระในการประเมินผลการสอนที่เอื้ออำนวยต่อระบบ PDCA (Planning, Doing, Checking, and Acting) เพื่อปรับปรุงประสิทธิภาพการสอนโดยตนเอง
2.3 พัฒนากิจกรรมนอกหลักสูตรให้นำไปสู่การสร้างอัตลักษณ์ของบัณฑิตมหาวิทยาลัย นครศรีธรรมราช	2.3.1 สนับสนุนและส่งเสริมให้องค์กรนักศึกษาและสภานักศึกษามีความเข้มแข็ง ตลอดจนมีโอกาสเข้ามามีส่วนร่วมในการพัฒนา มหาวิทยาลัย	2.3.1 สนับสนุนและส่งเสริมให้องค์กรนักศึกษาและสภานักศึกษามีความเข้มแข็ง ตลอดจนมีโอกาสเข้ามามีส่วนร่วมในการพัฒนา มหาวิทยาลัย	
		2.3.2 สนับสนุนและส่งเสริมให้มีกิจกรรมด้านกีฬา ดนตรี การแสดง ของชมรมต่าง ๆ อย่างต่อเนื่อง	
		2.3.3 สนับสนุนและส่งเสริมให้มีกิจกรรมด้านการศึกษาและ กิจกรรมด้านการอนุรักษ์ทรัพยากรธรรมชาติและสิ่งแวดล้อม วัฒนธรรม และวิถีชีวิตสังคมชนบท	

ประเด็นยุทธศาสตร์	กลยุทธ์	มาตรการ
	เก่งคน เก่งคิด เก่งครองชีวิต เก่งพิชิตปัญหา	2.3.4. จัดให้กองกิจการนิสิต ทำหน้าที่ให้คำปรึกษาองค์กรนิสิต สภานิสิต และชมรมในการทำแผนปฏิบัติการรวมรายปีที่สนองต่อการสร้างอัตลักษณ์ของนิสิต
	2.4 พัฒนาระบบการประเมินผลการศึกษาระดับบัณฑิตศึกษาที่วัดระดับขีดความสามารถของบัณฑิต (Competency Based Assessment)	2.4.1 จัดให้มี exit examination ที่วัดความสามารถในการบูรณาการความรู้ ผู้การปฏิบัติภารกิจตาม วิชาชีพ ตลอดจนความสามารถในการใช้ภาษาอังกฤษและเทคโนโลยีการสื่อสาร
		2.4.2 จัดให้ภาคธุรกิจเอกชน ตลอดจนศิษย์เก่าเข้ามามีส่วนร่วมในการจัดทำ คลังข้อสอบ exit examination และสัมภาษณ์ตรวจสอบอัตลักษณ์
		2.4.3 จัดให้มีการประกวดรางวัลประกาศเกียรติคุณในผลสัมฤทธิ์ของคุณภาพบัณฑิตระหว่างกลุ่มสาขา (Cluster)
3. พัฒนามหาวิทยาลัยนเรศวร ให้มีระบบความสัมพันธ์กับศิษย์เก่าอย่างเข้มแข็งและยั่งยืนให้เกิดผลสัมฤทธิ์จากการประสานประโยชน์ตลอดจนการมีส่วนร่วมในการพัฒนานิสิตและมหาวิทยาลัย	3.1 พัฒนาระบบความสัมพันธ์ระหว่างศิษย์เก่ากับมหาวิทยาลัย	3.1.1 จัดให้มี Alumni Office เป็นหน่วยงานถาวรของมหาวิทยาลัย
		3.1.2 จัดให้มีระบบฐานข้อมูลของศิษย์เก่าทุกรุ่น ติดตามปรับปรุงข้อมูลให้เป็นปัจจุบัน
		3.1.3 จัดให้ศิษย์เก่ามีส่วนร่วมในการพัฒนามหาวิทยาลัย
		3.1.4 จัดให้ศิษย์เก่ามีสิทธิ์เข้าถึงทรัพยากร และบริการทางวิชาการของมหาวิทยาลัย
		3.1.5 จัดให้มีการประกาศเกียรติคุณ ศิษย์เก่าดีเด่นและรางวัลประเภทต่าง ๆ รวมถึงการประสานงานการมอบปริญญาบัตรติมศักดิ์
	3.2 พัฒนาระบบประชาสัมพันธ์เพื่อเผยแพร่ความสำเร็จและ ชื่อเสียงของศิษย์เก่าให้เป็นที่ยอมรับแก่สังคมอย่างกว้างขวาง	3.2.1 จัดให้มีจุลสารสัมพันธ์ ที่ให้ข้อมูลการพัฒนามหาวิทยาลัย และข้อมูลความก้าวหน้าของศิษย์เก่าอย่างสม่ำเสมอและต่อเนื่อง
		3.2.2 จัดให้มีการประชาสัมพันธ์ข้อมูลของศิษย์เก่าที่ประสบความสำเร็จในด้านต่าง ๆ ผ่านช่องทางสื่อสารมวลชน
4. พัฒนามหาวิทยาลัยนเรศวร ให้มีระบบการบริหารและการจัดการที่ยึดมั่นในธรรมาภิบาลที่ตรวจสอบได้ทุกระดับและทุกหน่วยงาน)	4.1 พัฒนาระบบการบริหารจัดการที่มีธรรมาภิบาล โปร่งใสและมีประสิทธิภาพ	4.1.1 ให้นำระบบเทคโนโลยีสารสนเทศมาใช้ในการบริหาร การจัดการ ให้มากที่สุด
		4.1.2 ให้กำหนดวิธีการเพิ่มประสิทธิภาพด้วยการลดขั้นตอน และกำหนดระยะเวลาปฏิบัติงานที่แน่นอน

ประเด็นยุทธศาสตร์	กลยุทธ์	มาตรการ
		4.1.3 ให้มีการทบทวนระเบียบ ข้อบังคับ ประกาศ คำสั่งต่าง ๆ ให้มีความโปร่งใส เป็นธรรมและสอดคล้องกับสถานะภาพของมหาวิทยาลัย
		4.1.4 ให้มีการทบทวนโครงสร้างการบริหารงานให้เหมาะสมกับสภาวการณ์ให้เกิดประโยชน์สูงและประหยัดสุด
	4.2 พัฒนาระบบและประสิทธิภาพการประเมินผลการบริหารการจัดการของมหาวิทยาลัย	4.2.1 จัดให้มีระบบฐานข้อมูลด้านต่าง ๆ ของทุกหน่วยงานในมหาวิทยาลัย และมีระบบปรับข้อมูลให้ทันสมัยตลอดเวลา เพื่อนำมาใช้ประโยชน์ในการวางแผนพัฒนาและประเมินผลการปฏิบัติงาน
		4.2.2 ให้มีการยกระดับขีดความสามารถและประสิทธิภาพในการปฏิบัติงานของหน่วยตรวจสอบภายใน (Internal Auditing)
		4.2.3 ให้มีการยกระดับขีดความสามารถและประสิทธิภาพระบบการควบคุมภายใน (Internal control) ด้านการเงิน การพัสดุ และครุภัณฑ์การบริหารงานบุคคล
		4.2.4 จัดให้มีระบบการประเมินการบริหารความเสี่ยงและจัดทำกลไกเชิงรุก เพื่อรับมือกับความเสี่ยงที่เหมาะสม
		4.2.5 ให้มีการยกระดับขีดความสามารถของหน่วยประเมินผลการปฏิบัติงานตาม KPI ก.พ.ร. , สมศ. และ กพอ. ตลอดจนกำหนดแนวทางปรับปรุงผลการปฏิบัติงาน

ผลวิเคราะห์การดำเนินงานตามแผนปฏิบัติการประจำปี 2553

ในการดำเนินงานของมหาวิทยาลัยเพื่อให้สอดคล้องและเป็นไปตามวัตถุประสงค์ เป้าหมาย นโยบายและตัวชี้วัด มหาวิทยาลัยได้กำหนดให้ทุกหน่วยงานจัดทำแผนการดำเนินงาน/แผนปฏิบัติการ ประจำปี โดยใช้กรอบแนวทางตามพันธกิจ และนโยบายของมหาวิทยาลัยเป็นหลัก เพื่อให้มหาวิทยาลัย ดำเนินการตามยุทธศาสตร์/แผนงานไปสู่วิสัยทัศน์ “มหาวิทยาลัยนเรศวรเป็นมหาวิทยาลัยระดับแนวหน้า ในกลุ่ม 10 อันดับแรกของประเทศไทยในปี พ.ศ. 2560” ที่ตั้งไว้ และในรอบปีงบประมาณ พ.ศ.2553 มหาวิทยาลัยได้จัดทำแผนงาน/โครงการโดยแบ่งเป็นมิติของพันธกิจ ได้ดังนี้

พันธกิจ	โครงการ	จัดสรร	เบิกจ่าย	ร้อยละ
ด้านการเรียนการสอน	1,482	168,213,308	110,466,345	66
ด้านการวิจัย	228	125,519,255	52,870,927	42
ด้านการบริการวิชาการ	466	50,239,211	30,964,145	62
ด้านการทำนุบำรุงศิลปและวัฒนธรรม	140	4,745,313	4,069,760	86
ด้านการสนับสนุนการดำเนินงานด้านอื่น ๆ	82	5,671,600	2,370,072	42
รวม	2,398	354,388,687	200,741,249	57

จากตารางเป็นผลมาจากการติดตามและประเมินผลโครงการตามแผนปฏิบัติการประจำปี ซึ่งเป็น กลไกที่สำคัญในการวิเคราะห์ข้อมูลทั้งในเชิงปริมาณและคุณภาพ เสนอให้ผู้รับผิดชอบการดำเนินงานใน โครงการหรือกิจกรรมต่าง ๆ รวมถึงระดับผู้บริหาร ได้เห็นถึงกระบวนการในการขับเคลื่อนแผนปฏิบัติการ ประจำปีในแต่ละปีนั้น ๆ มหาวิทยาลัยนเรศวร

ได้กำหนดกระบวนการติดตามประเมินผล โครงการตามแผนปฏิบัติการประจำปี เพื่อนำผลของการประเมินมาใช้ในการวางแผน ในปีต่อไปให้มีประสิทธิภาพ ทั้งนี้เพื่อเป็น แนวทางในการปรับปรุงวิธีการดำเนินงาน หรือปรับเปลี่ยนเป้าหมายของกิจกรรมต่าง ๆ ให้เหมาะสมกับทรัพยากร หรือสภาพแวดล้อมที่ เปลี่ยนแปลงไปในระหว่างปีและในช่วงต่อไป

กลไกในการติดตามและประเมิน ผลโครงการตามแผนปฏิบัติการประจำปี 2553 มหาวิทยาลัยกำหนดให้หน่วยงาน ต่าง ๆ สรุปแผนและติดตามประเมินผลแผนปฏิบัติการประจำปี 2553 (รอบ 12 เดือน ตั้งแต่เดือนตุลาคม 2552 – กันยายน 2553) ซึ่งผลการดำเนินโครงการตามแผนปฏิบัติการ ประจำปี 2553 ของมหาวิทยาลัย ตามพันธกิจ 4 ด้าน ดังนี้



สัดส่วนจำนวนโครงการตามแผนปฏิบัติการ จำแนกตามพันธกิจ

ด้านการเรียนการสอน ดำเนินโครงการตามแผน จำนวน 1,482 โครงการ คิดเป็นร้อยละ 62
 ด้านวิจัย ดำเนินโครงการตามแผน จำนวน 228 โครงการ คิดเป็นร้อยละ 10
 ด้านบริการวิชาการ ดำเนินโครงการตามแผน จำนวน 466 โครงการ คิดเป็นร้อยละ 19
 ด้านทำนุบำรุงศิลปะและวัฒนธรรม ดำเนินโครงการตามแผน จำนวน 140 โครงการ คิดเป็นร้อยละ 6
 สนับสนุนการดำเนินงานด้านอื่น ๆ ดำเนินโครงการตามแผน จำนวน 82 โครงการ คิดเป็นร้อยละ 3
 รวมจำนวนโครงการทั้งสิ้น 2,398 โครงการ ในการจัดสรรงบประมาณดำเนินโครงการทั้งสิ้น 354,373,687 บาท ผลการเบิกจ่ายเป็นจำนวน 200,730,228 บาท คิดเป็นร้อยละ 57 ของงบประมาณที่ได้จัดสรรทั้งหมด โดยพันธกิจที่ได้รับการจัดงบประมาณมากที่สุด คือ ด้านการเรียนการสอน ได้รับงบประมาณจัดสรร 168,213,308 บาท ผลการเบิกจ่าย 110,446,345 บาท คิดเป็นร้อยละ 66 ของงบประมาณที่ได้รับการจัดสรร และพันธกิจที่ได้รับการจัดงบประมาณน้อยที่สุด คือ ด้านทำนุบำรุงศิลปะและวัฒนธรรม จัดสรร 4,745,313 บาท ผลการเบิกจ่าย 4,069,760 บาท คิดเป็นร้อยละ 86 ของงบประมาณที่ได้รับการจัดสรร

จากผลการดำเนินโครงการตามแผนปฏิบัติประจำปี 2553 มหาวิทยาลัยได้เร่งพัฒนาพันธกิจด้านการเรียนการสอนเป็นลำดับแรก รองลงมาเป็นด้านบริการวิชาการ ด้านวิจัย ด้านทำนุบำรุงศิลปะและวัฒนธรรม ตามลำดับ โดยสังเกตได้จากสัดส่วนของจำนวนโครงการตามแผนปฏิบัติการ ด้านการจัดสรรงบประมาณตามพันธกิจ 4 ด้าน พันธกิจที่ได้รับการจัดสรรงบประมาณมากที่สุด คือ ด้านการเรียนการสอน รองลงมาเป็นด้านบริการวิชาการ สนับสนุนตามพันธกิจและด้านทำนุบำรุงศิลปะและวัฒนธรรมตามลำดับ

นอกจากนี้ มหาวิทยาลัยยังกำหนดโครงการตามแผนปฏิบัติการให้สอดคล้องกับยุทธศาสตร์ 4 ด้านของมหาวิทยาลัยโดยเรียงจำนวนโครงการที่ดำเนินการมากที่สุด ดังนี้

- ด้านกระบวนการผลิตบัณฑิตที่มีคุณภาพ จำนวน 1,438 โครงการ คิดเป็นร้อยละ 60
- ด้านระบบธรรมาภิบาล จำนวน 536 โครงการ คิดเป็นร้อยละ 22
- ด้านชื่อเสียงการวิจัย จำนวน 311 โครงการ คิดเป็นร้อยละ 13
- ด้านระบบศิษย์เก่าอย่างเข้มแข็ง จำนวน 113 โครงการ คิดเป็นร้อยละ 5 ตามลำดับ

การดำเนินโครงการตามแผนปฏิบัติการประจำปี มหาวิทยาลัยได้จำแนกโครงการตามแหล่งงบประมาณเบิกจ่าย เพื่อให้เห็นถึงผลการเบิกจ่ายงบประมาณตามแผนการดำเนินโครงการตามแผนปฏิบัติการ โดยแบ่งออกเป็น 3 แหล่งงบประมาณ ดังนี้

แหล่งงบประมาณ	จำนวนโครงการ	จัดสรร	เบิกจ่าย	ร้อยละ
รายได้	2,153	231,678,220	143,416,070	62
แผ่นดิน	163	49,729,987	27,163,334	55
หน่วยงานภายนอก	85	72,965,480	30,150,824	41
รวม	2,401	354,373,687	200,720,228	57



จากตารางเป็นผลการดำเนินโครงการตามแหล่งงบประมาณแสดงผลการดำเนินโครงการตามลำดับ ดังนี้
 งบประมาณรายได้ มีจำนวน 2,153 โครงการ คิดเป็นร้อยละ 90
 งบประมาณแผ่นดิน มีจำนวน 163 โครงการ คิดเป็นร้อยละ 7
 งบประมาณหน่วยงานภายนอก 85 โครงการ คิดเป็นร้อยละ 3 รวมจำนวนโครงการทั้งสิ้น 2,401 โครงการ



จากสัดส่วนที่แสดงจะเห็นได้ว่าจำนวนโครงการตามแหล่งงบประมาณ ปรากฏว่างบประมาณรายได้มีการดำเนินโครงการมากที่สุด และงบประมาณจากหน่วยงานภายนอกมีจำนวนโครงการน้อยที่สุด แสดงให้เห็นว่างบประมาณที่มหาวิทยาลัยใช้ในการพัฒนาส่วนใหญ่มาจากการหารายได้ของหน่วยงานภายในมหาวิทยาลัย เช่น ค่าบำรุงและค่าธรรมเนียมการศึกษาประเภทต่าง ๆ รวมทั้งเงินรายได้จากงานบริการวิชาการ งานทำนุบำรุงศิลปวัฒนธรรม เป็นต้น รองลงมาเป็นงบประมาณแผ่นดินที่ทางรัฐบาลจัดสรรให้กับมหาวิทยาลัย และจากหน่วยงานภายนอก ที่มหาวิทยาลัยให้บริการวิชาการและการวิจัย

ในปีงบประมาณ 2553 มหาวิทยาลัยมีงบประมาณในการพัฒนามหาวิทยาลัยทั้งสิ้น 354,373,687 บาท เบิกจ่ายจำนวน 200,720,228 บาท คิดเป็นร้อยละ 57 ของงบประมาณทั้งหมด โดยจำแนกตามแหล่งงบประมาณเบิกจ่ายตามลำดับดังนี้

งบประมาณรายได้ ได้รับงบประมาณจัดสรรจำนวน 231,678,220 บาท เบิกจ่ายจำนวน 143,416,070 บาท คิดเป็นร้อยละ 62

งบประมาณแผ่นดิน ได้รับงบประมาณจัดสรรจำนวน 49,729,987 บาท เบิกจ่ายจำนวน 27,163,334 บาท คิดเป็นร้อยละ 55

งบประมาณจากหน่วยงานภายนอก ได้รับงบประมาณจัดสรรจำนวน 72,965,480 บาท เบิกจ่ายจำนวน 43,150,824 บาท คิดเป็นร้อยละ 41

2. การดำเนินโครงการตามแผนปฏิบัติการประจำปี 2554

จากผลการดำเนินโครงการตามแผนปฏิบัติการประจำปี 2553 ที่ผ่าน มหาวิทยาลัยได้มีกระบวนการขับเคลื่อนแผนเพิ่มมากขึ้น จากเดิมปีงบประมาณ 2553 ได้จัดสรรงบประมาณในการพัฒนาตามพันธกิจของมหาวิทยาลัยเท่านั้น แต่ในปีงบประมาณ 2554 ได้ปรับกระบวนการจัดสรรงบประมาณในการขับเคลื่อนแผนตามพันธกิจและยุทธศาสตร์มหาวิทยาลัยเพิ่มเติมดังนี้

พันธกิจ	การเรียนการสอน		วิจัย		บริการวิชาการ		ทำนุบำรุงศิลปะ		รวม	
	โครงการ	งบประมาณ	โครงการ	งบประมาณ	โครงการ	งบประมาณ	โครงการ	งบประมาณ	โครงการ	งบประมาณ
โครงการ/งบประมาณ										
ตามแผนปฏิบัติการ	1,691	1,064,034,827	391	41,078,861	456	41,660,488	236	9,866,150	2,774	1,156,640,326
ร้อยละ	61	92	14	3	16	4	9	1		
ยุทธศาสตร์	ชื่อเสียงวิจัย		ผลิตบัณฑิตฯ		ระบบศิษย์เก่าฯ		ระบบธรรมาภิบาล		รวม	
โครงการ/งบประมาณ	โครงการ	งบประมาณ	โครงการ	งบประมาณ	โครงการ	งบประมาณ	โครงการ	งบประมาณ	โครงการ	งบประมาณ
ตามแผนปฏิบัติการ	399	65,944,296	1,332	116,963,275	113	6,863,800	585	916,868,955	2,429	1,156,640,326
ร้อยละ	16	6	55	14	5	1	24	79		
ยุทธศาสตร์	รายได้		แผ่นดิน		หน่วยงานภายนอก		รวม			
โครงการ/งบประมาณ	โครงการ	งบประมาณ	โครงการ	งบประมาณ	โครงการ	งบประมาณ	โครงการ	งบประมาณ		
ตามแผนปฏิบัติการ	1,758	286,365,532	192	829,351,390	108	40,923,404	2,058	1,156,640,326		
ร้อยละ	86	25	9	72	5	3				

จากตารางแสดงการเปรียบเทียบแผนการดำเนินโครงการตามแผนปฏิบัติการประจำปี 2554 ที่มหาวิทยาลัยกำหนดในการขับเคลื่อนแผนตามพันธกิจ ยุทธศาสตร์ และแหล่งงบประมาณ เพื่อมุ่งสู่การพัฒนามหาวิทยาลัยระดับแนวหน้าในกลุ่ม 10 อันดับแรกของประเทศตามวิสัยทัศน์ที่ตั้งไว้ โดยจำแนกแผนการดำเนินโครงการตามแผนปฏิบัติการประจำปี 2554 ออกเป็น 3 มิติ ดังนี้

สัดส่วนจัดสรรงบประมาณจำแนกตามพันธกิจ

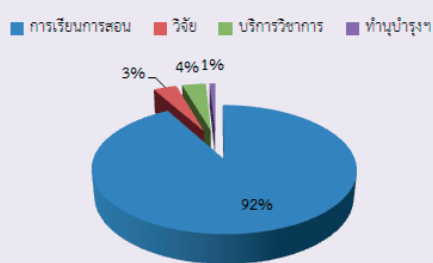

2.1 มิติพันธกิจ 4 ด้าน

- ด้านการเรียนการสอน
- ด้านการวิจัย
- ด้านบริการวิชาการ
- ด้านทำนุบำรุงศิลปะและวัฒนธรรม

2.2 มิติยุทธศาสตร์ 4 ด้าน

- ชื่อเสียงการวิจัย
- ผลิตบัณฑิตที่มีคุณภาพ
- ระบบศิษย์เก่า
- ระบบธรรมาภิบาล

สัดส่วนจัดสรรงบประมาณ จำแนกตามยุทธศาสตร์

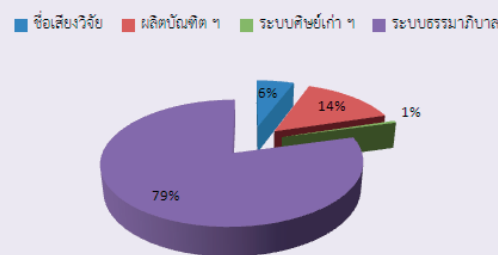

สัดส่วนจัดสรรงบประมาณจำแนกตามแหล่งงบประมาณ

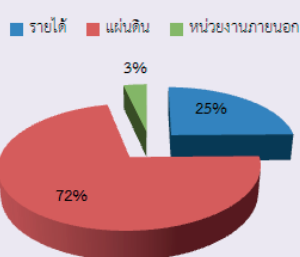

2.3 มิติแหล่งงบประมาณ 3 แหล่งงบประมาณ

- รายได้
- แผ่นดิน
- หน่วยงานภายนอก

จากการเปรียบเทียบจำนวนโครงการ การจัดสรรงบประมาณตามแผนปฏิบัติการ ตามพันธกิจ ยุทธศาสตร์ และแหล่งงบประมาณ จำนวนโครงการและงบประมาณที่มากที่สุดและน้อยที่สุดดังนี้

มิติพันธกิจ

- จำนวนโครงการและงบประมาณมากที่สุดคือ ด้านการเรียนการสอน มีจำนวน 1,691 โครงการ คิดเป็นร้อยละ 61 ใช้งบประมาณดำเนินโครงการจำนวน 1,064,034,827 บาท คิดเป็นร้อยละ 61
- จำนวนโครงการและงบประมาณน้อยที่สุดคือ ด้านทำนุบำรุงศิลปะและวัฒนธรรม มีจำนวนโครงการ 236 โครงการ คิดเป็นร้อยละ 1 ใช้งบประมาณดำเนินโครงการจำนวน 9,886,150 บาท คิดเป็นร้อยละ 1

มิติยุทธศาสตร์

- จำนวนโครงการและงบประมาณมากที่สุด 2 อันดับแรก คือ ผลิตภัณฑ์ฯ มีจำนวน 1,332 โครงการ คิดเป็นร้อยละ 55 ใช้งบประมาณดำเนินโครงการจำนวน 166,963,275 บาท คิดเป็นร้อยละ 14 และด้านระบบธรรมาภิบาลมีจำนวน 585 โครงการ คิดเป็นร้อยละ 24 ใช้งบประมาณดำเนินโครงการจำนวน 916,868,955 บาท คิดเป็นร้อยละ 79
- จำนวนโครงการและงบประมาณน้อยที่สุดคือ ด้านระบบศิษย์เก่าฯ มีจำนวนโครงการ 113 โครงการ คิดเป็นร้อยละ 1 ใช้งบประมาณดำเนินโครงการจำนวน 6,863,800 บาท คิดเป็นร้อยละ 1

มิติแหล่งงบประมาณ

- จำนวนโครงการและงบประมาณมากที่สุด 2 อันดับแรก คือ งบประมาณรายได้ จำนวน 1,758 โครงการ คิดเป็นร้อยละ 86 ใช้งบประมาณดำเนินโครงการจำนวน 286,365,532 บาท คิดเป็นร้อยละ 25 และงบประมาณแผ่นดิน มีจำนวน 192 โครงการ คิดเป็นร้อยละ 9 ใช้งบประมาณดำเนินโครงการจำนวน 829,351,390 บาท คิดเป็นร้อยละ 72
- จำนวนโครงการและงบประมาณน้อยที่สุดคือ งบประมาณหน่วยงานภายนอก มีจำนวนโครงการ 108 โครงการ คิดเป็นร้อยละ 5 ใช้งบประมาณดำเนินโครงการจำนวน 40,923,404 บาท คิดเป็นร้อยละ 3

จะเห็นได้ว่าจำนวนโครงการมีความแตกต่างกัน เนื่องจากในปีงบประมาณ 2554 ในการจัดทำโครงการตามแผนปฏิบัติการประจำปี มหาวิทยาลัยกำหนดให้โครงการ/กิจกรรมตามแผนต้องมีความสอดคล้องยุทธศาสตร์และสามารถเชื่อมโยงพันธกิจได้ทั้ง 4 ด้าน และแหล่งงบประมาณได้มากกว่า 1 แหล่งงบประมาณ จึงทำให้ 1 โครงการมีความสอดคล้องกับพันธกิจได้มากกว่า 1 ด้าน โดยเห็นได้จากจำนวนโครงการตามยุทธศาสตร์มีจำนวน 2,429 โครงการ ซึ่งน้อยกว่าโครงการที่จำแนกตามพันธกิจ มีจำนวน 2,774 โครงการ และโครงการที่จำแนกตามแหล่งงบประมาณ มีจำนวน 2,058 โครงการ จะมีจำนวนน้อยกว่าโครงการที่จำแนกตามยุทธศาสตร์และพันธกิจ เนื่องจากบางโครงการไม่ใช้งบประมาณในการดำเนินโครงการ

ในการจัดสรรงบประมาณตามพันธกิจ ยุทธศาสตร์และแหล่งงบประมาณ จะเห็นได้ว่างบประมาณพันธกิจด้านการเรียนการสอน ยุทธศาสตร์ด้านระบบธรรมาภิบาลและงบประมาณแผ่นดิน จะได้รับการจัดสรรงบประมาณสูงกว่าพันธกิจ ยุทธศาสตร์ และแหล่งงบประมาณอื่นๆ เนื่องจาก ทางมหาวิทยาลัยได้นำโครงการก่อสร้าง และโครงการปรับภูมิทัศน์ภายในมหาวิทยาลัยเข้าบรรจุอยู่ในแผนปฏิบัติการประจำปี เพื่อให้การบริหารงานมีประสิทธิภาพ และง่ายต่อการติดตามและประเมินผลในการดำเนินโครงการ

ประสิทธิภาพการดำเนินงาน ข้อเสนอแนะและแนวทางแก้ไข

การประกันคุณภาพการศึกษาและการจัดการความรู้

การประกันคุณภาพการศึกษา เป็นส่วนหนึ่งที่จะส่งเสริมให้มหาวิทยาลัยก้าวสู่ 1 ใน 10 มหาวิทยาลัยแนวหน้าของประเทศ ซึ่งจะต้องดำเนินการประกันคุณภาพของทุกหน่วยงานอย่างต่อเนื่องและจะต้องกำหนดมาตรการในการประกันคุณภาพให้เป็นภารกิจของบุคลากรทุกคน และทุกหน่วยงานทั้งระดับคณะวิชาและหน่วยงานสายสนับสนุนของมหาวิทยาลัย ซึ่งมหาวิทยาลัยนเรศวรดำเนินการประกันคุณภาพโดยอาศัยการประเมินและการติดตามตรวจสอบอย่างสม่ำเสมอ แล้วนำผลการประเมินมาพิจารณาปรับปรุงและหาวิธีการ ในการพัฒนางานให้ดีขึ้นอย่างต่อเนื่อง โดยได้มีการดำเนินงานดังนี้

ระบบและกลไกการประกันคุณภาพการศึกษา

หลักการที่สำคัญของการดำเนินการประกันคุณภาพการศึกษาของมหาวิทยาลัยนเรศวร (Naresuan University Quality Assurance, NUQA) คือ การมุ่งเน้นหาสภาพจริงของตัวเองและแสวงหาแนวทางใหม่ ๆ เพื่อนำผลที่ได้มาใช้ในการปรับปรุงและเปลี่ยนแปลงการปฏิบัติงาน โดยอาศัยวงจร PDCA (Plan, Do, Check, Act) ดังนั้น NUQA ซึ่งประกอบด้วย การประเมินคุณภาพภายใน (Internal Quality Assurance, IQA) และการประเมินคุณภาพภายนอก (External Quality Assurance, EQA) ดังแสดงในรูป

ระบบและกลไกการประกันคุณภาพการศึกษาของมหาวิทยาลัย (NUQA) (ระหว่างปี 2551 – 2554)

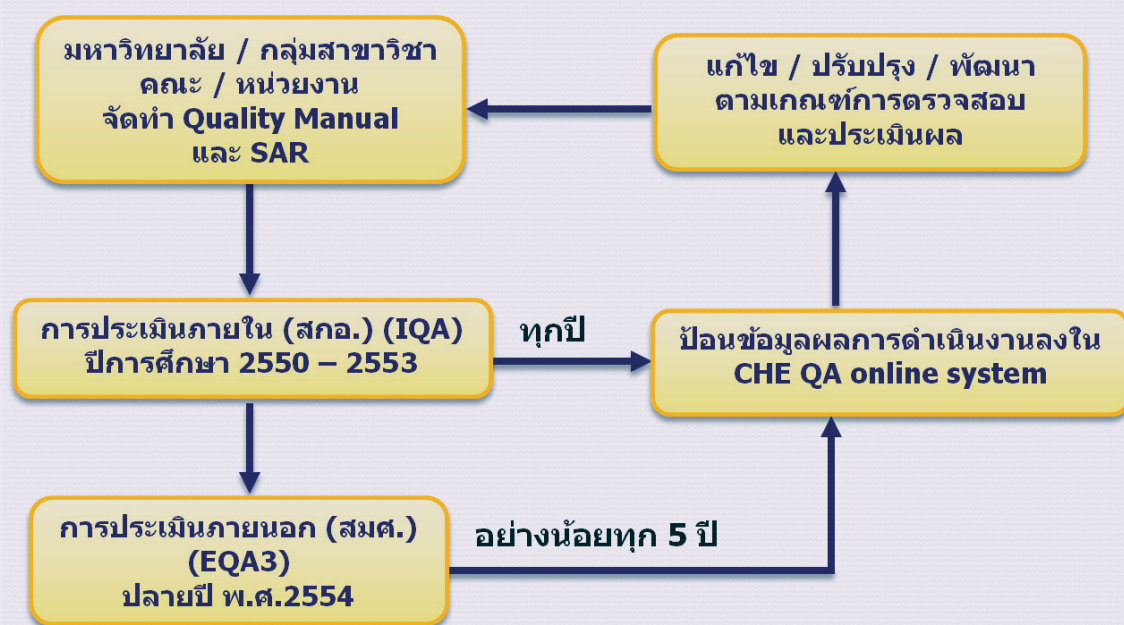

ผลการประเมินคุณภาพภายใน (IQA)

มหาวิทยาลัยดำเนินการประเมินคุณภาพภายใน โดยใช้วิธีการและเกณฑ์การประเมินของสำนักงานคณะกรรมการการอุดมศึกษา (สกอ.) ในประเภทสถาบันผลิตบัณฑิตและวิจัย ซึ่งการประเมินจะแบ่งออกเป็น 9 องค์ประกอบ 41 ตัวบ่งชี้ มีระดับคะแนนแบ่งออกเป็น 3 ระดับ (คะแนนเต็ม 3) มีภาพรวมผลการประเมิน ดังนี้



ผลการประเมินตามองค์ประกอบคุณภาพระดับมหาวิทยาลัยและระดับคณะวิชา มหาวิทยาลัยนเรศวร ประจำปีการศึกษา 2552

ระดับมหาวิทยาลัย / ระดับคณะวิชา	องค์ 1	องค์ 2	องค์ 3	องค์ 4	องค์ 5	องค์ 6	องค์ 7	องค์ 8	องค์ 9	เฉลี่ย
ระดับมหาวิทยาลัย	2.5	2.23	3	3	3	3	3	3	3	2.73
1. คณะแพทยศาสตร์	1.50	1.92	3.00	2.60	2.00	3.00	2.33	1.00	3.00	2.20
2. คณะทันตแพทยศาสตร์	2.50	1.92	2.00	1.80	3.00	3.00	2.22	2.50	3.00	2.24
3. คณะเภสัชศาสตร์	2.50	2.46	3.00	3.00	2.50	3.00	3.00	3.00	3.00	2.76
4. คณะสหเวชศาสตร์	3.00	2.38	3.00	2.80	3.00	3.00	2.89	3.00	3.00	2.76
5. คณะพยาบาลศาสตร์	3.00	2.54	3.00	1.60	3.00	3.00	2.89	3.00	3.00	2.66
6. คณะสาธารณสุขศาสตร์	2.50	2.38	3.00	2.60	2.75	3.00	2.89	3.00	3.00	2.68
7. คณะวิทยาศาสตร์การแพทย์	1.50	2.08	3.00	3.00	3.00	3.00	1.67	0.50	3.00	2.22
8. คณะวิทยาศาสตร์	2.50	2.46	3.00	3.00	3.00	3.00	2.89	3.00	3.00	2.78
9. วิทยาลัยพลังงานทดแทน	3.00	2.15	3.00	3.00	2.50	3.00	2.56	3.00	2.33	2.67
10. คณะวิศวกรรมศาสตร์	3.00	2.31	3.00	3.00	2.25	3.00	2.67	3.00	3.00	2.63
11. คณะสถาปัตยกรรมศาสตร์	2.00	2.23	3.00	2.60	3.00	3.00	2.00	3.00	2.33	2.39
12. คณะเกษตรศาสตร์วิทยากร ธรรมชาติและสิ่งแวดล้อม	2.50	2.46	3.00	3.00	2.75	3.00	2.44	2.50	3.00	2.63
13. คณะวิทยาการจัดการและ สารสนเทศศาสตร์	2.50	2.08	3.00	2.00	2.75	3.00	2.78	2.50	3.00	2.46
14. วิทยาลัยนานาชาติ	3.00	1.85	3.00	1.60	3.00	3.00	2.56	3.00	3.00	2.37
15. คณะศึกษาศาสตร์	3.00	2.62	3.00	3.00	3.00	3.00	2.67	3.00	3.00	2.80
16. คณะมนุษยศาสตร์	2.50	2.23	3.00	1.80	3.00	3.00	2.67	3.00	3.00	2.51
17. คณะนิติศาสตร์	3.00	2.08	3.00	1.80	3.00	3.00	2.67	3.00	3.00	2.49
18. คณะสังคมศาสตร์	3.00	2.23	3.00	3.00	3.00	3.00	2.89	3.00	3.00	2.73
เฉลี่ยทุกคณะวิชา	2.58	2.24	2.94	2.51	2.81	3.00	2.59	2.67	2.93	2.55

ผลการประเมินตามองค์ประกอบคุณภาพระดับมหาวิทยาลัยและระดับคณะวิชา
มหาวิทยาลัยนเรศวร 3 ปีซ้อนหลัง (ปีการศึกษา 2550-2552)

ระดับมหาวิทยาลัย / ระดับคณะวิชา		ปีการศึกษา		
		50	51	52
	ระดับมหาวิทยาลัย	2.41	2.56	2.73
1	คณะแพทยศาสตร์	1.44	2.24	2.20
2	คณะทันตแพทยศาสตร์	2.61	2.66	2.24
3	คณะเภสัชศาสตร์	2.76	2.76	2.76
4	คณะสหเวชศาสตร์	2.59	2.76	2.76
5	คณะพยาบาลศาสตร์	2.61	2.71	2.66
6	คณะสาธารณสุขศาสตร์	2.17	2.44	2.68
7	คณะวิทยาศาสตร์การแพทย์	2.8	2.85	2.22
8	คณะวิทยาศาสตร์	2.59	2.76	2.78
9	วิทยาลัยพลังงานทดแทน	2.59	2.46	2.67
10	คณะวิศวกรรมศาสตร์	2.63	2.73	2.63
11	คณะสถาปัตยกรรมศาสตร์	2.44	2.51	2.39
12	คณะเกษตรศาสตร์ทรัพยากรธรรมชาติและสิ่งแวดล้อม	2.88	2.83	2.63
13	คณะวิทยาการจัดการและสารสนเทศศาสตร์	2.66	2.32	2.46
14	วิทยาลัยนานาชาติ	2.34	2.41	2.37
15	คณะศึกษาศาสตร์	2.73	2.8	2.80
16	คณะมนุษยศาสตร์	2.54	2.54	2.51
17	คณะนิติศาสตร์	2.27	2.49	2.49
18	คณะสังคมศาสตร์	2.73	2.68	2.73

ผลการประเมินตามองค์ประกอบคุณภาพระดับมหาวิทยาลัยและระดับคณะวิชา
มหาวิทยาลัยนเรศวร 3 ปีซ้อนหลัง (ปีการศึกษา 2550-2552)

หมายเหตุ 1

องค์ 1 หมายถึง องค์ประกอบที่ 1 ปรัชญา ปณิธาน วัตถุประสงค์ และแผนการดำเนินการ

องค์ 2 หมายถึง องค์ประกอบที่ 2 การเรียนการสอน	องค์ 6 หมายถึง องค์ประกอบที่ 6 การทำนุบำรุงศิลปวัฒนธรรม
องค์ 3 หมายถึง องค์ประกอบที่ 3 กิจกรรมการพัฒนานิสิตนักศึกษา	องค์ 7 หมายถึง องค์ประกอบที่ 7 การบริหารและการจัดการ
องค์ 4 หมายถึง องค์ประกอบที่ 4 การวิจัย	องค์ 8 หมายถึง องค์ประกอบที่ 8 การเงินและงบประมาณ
องค์ 5 หมายถึง องค์ประกอบที่ 5 การบริการทางวิชาการแก่สังคม	องค์ 9 หมายถึง องค์ประกอบที่ 9 ระบบและกลไกการประกันคุณภาพ

หมายเหตุ 2 การแปลผลการประเมิน แบ่งเป็นช่วงคะแนน ดังแสดงในตาราง

ช่วงคะแนน	ผลการประเมิน
≤ 1.50	การดำเนินงานยังไม่ได้คุณภาพ
1.51 – 2.00	การดำเนินงานได้คุณภาพในระดับพอใช้
2.01 – 2.50	การดำเนินงานได้คุณภาพในระดับดี
2.51 – 3.00	การดำเนินงานได้คุณภาพในระดับดีมาก

กิจกรรมเด่น IQA.

ในขณะนี้มหาวิทยาลัยนครสวรรค์ อยู่ระหว่างการทำความเข้าใจเกณฑ์การประกันคุณภาพการศึกษาภายใน (สกอ.) ที่จัดทำขึ้นใหม่โดย สกอ. และให้ทุกมหาวิทยาลัยใช้พร้อมกันในปีการศึกษา 2553 เป็นปีแรก ซึ่งเกณฑ์ดังกล่าวจะใช้ตั้งแต่ปีการศึกษา 2553-2555



“โครงการ KM Workshop เพื่อทำความเข้าใจเกณฑ์การประกันคุณภาพการศึกษาภายใน (สกอ.) ประจำปีการศึกษา 2553”

ต่อยอด QA ด้วย KM (QA2KM)

การประกันคุณภาพของมหาวิทยาลัยในขั้นต่อไปหลังจากการประเมิน คือ การร่วมกันนำผลประเมินมาพัฒนาคุณภาพงานทุกด้านให้ดียิ่งขึ้น โดยมุ่งสู่การเป็น 1 ใน 10 มหาวิทยาลัยแนวหน้าของประเทศ และมหาวิทยาลัยที่มีความสามารถในการเรียนรู้และปรับตัว (Complex Adaptive University) บุคลากรในมหาวิทยาลัยเป็นบุคคลเรียนรู้ หน่วยงานต่างๆ ในมหาวิทยาลัยนครสวรรค์เป็นองค์กรแห่งการเรียนรู้ ทำให้มหาวิทยาลัยมีความพร้อมและความสามารถมากพอที่จะบรรลุซึ่งวิสัยทัศน์ (Shared Vision) ที่ได้ร่วมกันตั้งไว้ โดยมีเครื่องมือสำคัญ ที่ใช้ในการพัฒนาให้ไปถึงจุดหมายที่ตั้งไว้ คือ การจัดการความรู้ (Knowledge Management, KM)

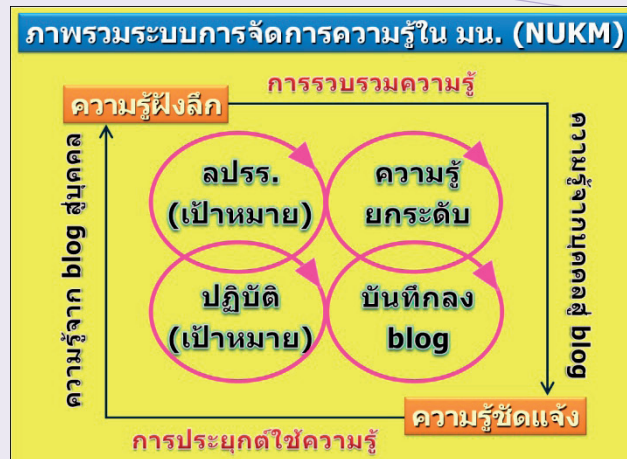

มหาวิทยาลัยได้ร่วมลงนามบันทึกข้อตกลงความร่วมมือเครือข่ายการจัดการความรู้ระหว่างมหาวิทยาลัย (UKM) ในระยะที่ 1 (24 ธันวาคม 2547 – 23 ธันวาคม 2550) และได้ขยายความร่วมมือในระยะที่ 2 (1 สิงหาคม 2551 ถึง 31 กรกฎาคม 2554) ร่วมกับมหาวิทยาลัยเครือข่าย ได้แก่ มหาวิทยาลัยมหิดล มหาวิทยาลัยสงขลานครินทร์ มหาวิทยาลัยขอนแก่น มหาวิทยาลัยมหาสารคาม มหาวิทยาลัยวลัยลักษณ์ และมหาวิทยาลัยราชภัฏมหาสารคาม เพื่อร่วมกันแลกเปลี่ยนความรู้และประสบการณ์ด้านต่าง ๆ โดยใช้การจัดการความรู้เป็นเครื่องมือในลักษณะการเวียนกันเป็นเจ้าของภาพในหัวข้อต่าง ๆ ที่สมาชิกเครือข่ายเห็นว่าเป็นประโยชน์ในทุก ๆ 3 เดือน โดยแต่ละมหาวิทยาลัยจะจัดตัวแทนซึ่งเป็นผู้มีความรู้ความสามารถในหัวข้อนั้น ๆ เข้าร่วมแลกเปลี่ยนกับตัวแทนจากมหาวิทยาลัยเครือข่าย และนำองค์ความรู้ที่ได้กลับไปพัฒนาการดำเนินงานของตนเอง และมหาวิทยาลัยต่อไป

กิจกรรมเด่น KM





การเสวนาเครือข่ายการจัดการความรู้ระหว่างมหาวิทยาลัย ครั้งที่ 17
มหาวิทยาลัยมหาสารคามเป็นเจ้าภาพ

ในปีงบประมาณ พ.ศ. 2553 มหาวิทยาลัยนเรศวรได้ประเมินประสิทธิภาพของการปฏิบัติราชการตามคำรับรองการปฏิบัติราชการประจำปีงบประมาณ พ.ศ. 2552 โดยมีผลการประเมินทั้ง 4 มิติได้ค่าคะแนนอยู่ที่ระดับ 3.5169 คะแนน โดยมีรายละเอียดตามตาราง ดังนี้

ตัวชี้วัดผลการปฏิบัติราชการ	น้ำหนัก (ร้อยละ)	คะแนน
มิติที่ 1 มิติด้านประสิทธิผล	42	3.3185
มิติที่ 2 มิติด้านคุณภาพ	15	4.7500
มิติที่ 3 มิติด้านประสิทธิภาพของการปฏิบัติราชการ	10	3.7352
มิติที่ 4 มิติด้านการพัฒนาสถาบัน	30	2.7733
รวม	97	3.5169

ผลการประเมินการปฏิบัติราชการตามคำรับรองการปฏิบัติราชการ 3 ปีย้อนหลัง ประจำปีงบประมาณ พ.ศ.2548-52

ปีงบประมาณ	คะแนน
2548	4.289
2549	4.331
2550	4.03
2551	3.682
2552	3.517

*หมายเหตุ เนื่องจาก สำนักงาน ก.พ.ร. ยกเลิกตัวชี้วัดที่ 4.1.3 ร้อยละของบัณฑิตระดับปริญญาตรี ที่ผ่านการสอบใบประกอบวิชาชีพในรอบ 3 ปีที่ผ่านมา ต่อจำนวนผู้เข้าสอบทั้งหมด จึงทำให้น้ำหนัก (ร้อยละ) จาก 100 ลดลงเหลือ 97

จากผลการประเมินจากคณะกรรมการประเมินคุณภาพภายนอกรอบสอง จากสำนักงานรับรองมาตรฐานและประเมินคุณภาพการศึกษา (สมศ.)ระหว่างวันที่ 12, 22, และ 24 – 28 ธันวาคม 2550 ในกลุ่มมหาวิทยาลัยวิจัย (น้ำหนักพันธกิจ 35 : 35 : 20 : 10) (เมื่อวันที่ 12, 22 และ 24-28 ตุลาคม พ.ศ.2550) มีภาพรวมผลการประเมินอยู่ในเกณฑ์ดีมาก ได้คะแนน 4.56 จากคะแนนเต็ม 5 โดยมีรายละเอียดผลการประเมินระดับสถาบันและกลุ่มสาขาวิชาตามรายมาตรฐาน ดังนี้

สรุป คะแนนรายมาตรฐานระดับมหาวิทยาลัย และ 8 กลุ่มสาขาวิชา (EQA2) (20 พ.ค.51)

มาตรฐาน / น้ำหนัก	ม.1	ม.2	ม.3	ม.4	รวม ม.1-ม.4	ม.5	ม.6	ม.7	รวม ม.1-ม.7
	35	35	20	10	100	20	20	20	160
ม.น.	4.67	4.60	4.50	5.00	4.64	4.37	3.89	5.00	4.56
1. วิทยุ สุขภาพ	4.83	4.40	5.00	5.00	4.73	4.46	4.00	5.00	4.64
2. วิทยุ กายภาพ	3.75	4.35	5.00	5.00	4.34	3.64	3.89	5.00	4.28
3. วิศวกรรม	5.00	3.25	4.75	5.00	4.34	4.27	3.67	5.00	4.33
4. สถาปัตยกรรม	3.33	4.25	3.75	5.00	3.90	4.00	3.56	5.00	4.01
5. เกษตร	4.50	4.05	5.00	5.00	4.49	4.37	4.56	5.00	4.55
6. บริหาร	3.88	1.75	4.75	4.50	3.37	4.46	3.56	5.00	3.73
7. ศึกษา	4.42	3.75	5.00	5.00	4.36	4.37	4.11	5.00	4.41
8. มนุษย์	4.67	2.25	4.50	5.00	3.82	4.46	3.56	5.00	4.01

สรุปผลการประเมินคุณภาพภายนอก (EQA 2) ระดับสถาบันและกลุ่มสาขาวิชาตามรายมาตรฐาน

จากผลการประเมินดังกล่าว มี 2 กลุ่มสาขาวิชาของมหาวิทยาลัย ที่มีผลการประเมินอยู่ในเกณฑ์ดีมาก ได้แก่ กลุ่มสาขาวิชาวิทยาศาสตร์สุขภาพ และกลุ่มสาขาวิชาเกษตรศาสตร์

หมายเหตุ 1

- ม.1 หมายถึง มาตรฐานที่ 1 มาตรฐานด้านคุณภาพบัณฑิต
- ม.2 หมายถึง มาตรฐานที่ 2 มาตรฐานด้านงานวิจัยและงานสร้างสรรค์
- ม.3 หมายถึง มาตรฐานที่ 3 มาตรฐานด้านการบริการวิชาการ
- ม.4 หมายถึง มาตรฐานที่ 4 มาตรฐานด้านการทำนุบำรุงศิลปและวัฒนธรรม
- ม.5 หมายถึง มาตรฐานที่ 5 มาตรฐานด้านการพัฒนาสถาบันและบุคลากร
- ม.6 หมายถึง มาตรฐานที่ 6 มาตรฐานด้านหลักสูตรและการเรียนการสอน
- ม.7 หมายถึง มาตรฐานที่ 7 มาตรฐานด้านระบบการประกันคุณภาพ

หมายเหตุ 2 การแปลผลการประเมิน แบ่งเป็นช่วงคะแนน ดังแสดงในตาราง

ช่วงคะแนน	ผลการประเมิน	ผลการจัดการศึกษา
4.51 - 5.00	ดีมาก	รับรองมาตรฐาน
3.51 - 4.50	ดี	รับรองมาตรฐาน
2.51 - 3.50	พอใช้	รับรองมาตรฐานแบบมีเงื่อนไข
1.51 - 2.50	ควรปรับปรุง	ไม่ได้มาตรฐาน
1.00 - 1.50	ต้องปรับปรุง	ไม่ได้มาตรฐาน

หมายเหตุ 3 แต่ละกลุ่มสาขาวิชาประกอบด้วยคณะวิชา / สำนักวิชาต่าง ๆ ดังนี้

(1.) กลุ่มสาขาวิชาวิทยาศาสตร์สุขภาพ ประกอบด้วย คณะแพทยศาสตร์, คณะทันตแพทยศาสตร์, คณะเภสัชศาสตร์, คณะสหเวชศาสตร์, คณะพยาบาลศาสตร์, คณะสาธารณสุขศาสตร์, คณะวิทยาศาสตร์การแพทย์, สำนักวิชาเภสัชศาสตร์, สำนักวิชาพยาบาลศาสตร์

(2.) กลุ่มสาขาวิชาวิทยาศาสตร์กายภาพและชีวภาพ ประกอบด้วย คณะวิทยาศาสตร์, วิทยาลัยพลังงานทดแทน, สำนักวิชาวิทยาศาสตร์และเทคโนโลยี, สำนักวิชาเทคโนโลยีสารสนเทศและการสื่อสาร

(3.) กลุ่มสาขาวิชาวิศวกรรมศาสตร์ ประกอบด้วย คณะวิศวกรรมศาสตร์, สำนักวิชาวิศวกรรมศาสตร์

(4.) กลุ่มสาขาวิชาสถาปัตยกรรมศาสตร์ ประกอบด้วย คณะสถาปัตยกรรมศาสตร์

(5.) กลุ่มสาขาวิชาเกษตรศาสตร์ ประกอบด้วย คณะเกษตรศาสตร์ทรัพยากรธรรมชาติและสิ่งแวดล้อม, สำนักวิชาเกษตรศาสตร์ ทรัพยากรธรรมชาติและสิ่งแวดล้อม

(6.) กลุ่มสาขาวิชาการจัดการ ประกอบด้วย คณะวิทยาการจัดการและสารสนเทศศาสตร์, วิทยาลัยนานาชาติ, สำนักวิชาวิทยาการจัดการและสารสนเทศศาสตร์

(7.) กลุ่มสาขาวิชาครุศาสตร์/ศึกษาศาสตร์ ประกอบด้วย คณะศึกษาศาสตร์, บัณฑิตวิทยาลัย, สำนักงานการศึกษาระดับพิเศษ

(8.) กลุ่มสาขาวิชามนุษย์และสังคมศาสตร์ ประกอบด้วย คณะมนุษยศาสตร์, คณะนิติศาสตร์, คณะสังคมศาสตร์, สำนักวิชาศิลปะศาสตร์

จากผลการประเมินดังกล่าวทำให้มหาวิทยาลัยนเรศวรทราบถึงจุดเด่นและทิศทางการพัฒนา ดังนี้และได้รับข้อเสนอแนะจากคณะกรรมการประเมินคุณภาพภายนอกกรอบสอง จากสำนักงานรับรองมาตรฐานและประเมินคุณภาพการศึกษา (สมศ.) โดยมีรายละเอียดดังนี้

จุดเด่น

1. มหาวิทยาลัยมีการพัฒนาอย่างรวดเร็วแบบก้าวกระโดด สามารถเป็นตัวอย่างให้แก่มหาวิทยาลัยอื่นได้ ปัจจัยที่สำคัญที่สุดคือ วิสัยทัศน์ที่โดดเด่นของผู้บริหารระดับสูง และความร่วมมืออย่างดีของบุคลากรทุกระดับ
2. บุคลากรมีเจตคติที่ดีต่อมหาวิทยาลัย บุคลากรส่วนใหญ่อยู่ในวัยหนุ่มสาวมีความกระตือรือร้นในการพัฒนาตนเองและหน่วยงานให้ไปสู่เป้าหมายของมหาวิทยาลัย
3. มหาวิทยาลัยให้โอกาสทางการศึกษาแก่นักเรียนในภาคเหนือตอนล่างเป็นจำนวนมาก

4. นิสิตและผู้ปกครองมีความภาคภูมิใจในสถาบัน และเชื่อมั่นว่าเมื่อนิสิตสำเร็จการศึกษาเป็นบัณฑิตแล้ว สามารถแข่งขันกับบัณฑิตจากสถาบันอื่นได้
5. ระบบการประกันคุณภาพและการจัดการความรู้มีการพัฒนาอย่างต่อเนื่องจนเป็นวัฒนธรรมองค์กร
6. มหาวิทยาลัยมีการเตรียมความพร้อม เพื่อการพัฒนาไปสู่การเป็นมหาวิทยาลัยวิจัยตามที่มหาวิทยาลัยได้กำหนดไว้ในปี พ.ศ.2554
7. มหาวิทยาลัยมีวิทยาลัยพลังงานทดแทนเป็นหน่วยงานโดดเด่น ซึ่งเป็นส่วนหนึ่งของการพัฒนา มหาวิทยาลัยในการนำไปสู่ความเป็นสากล
8. มหาวิทยาลัยมีพิพิธภัณฑ์ผ้าซึ่งเป็นศูนย์กลางในการอนุรักษ์ สืบสาน และเผยแพร่ข้อมูลทางวิชาการด้านผ้าไทยในเขตภาคเหนือตอนล่าง เพื่อพัฒนาองค์ความรู้ด้านผ้าทอสู่สากล

ทิศทางและโอกาสในการพัฒนา

1. คณาจารย์ส่วนใหญ่มีภาระงานสอนมากทำให้ศักยภาพในการทำวิจัยลดลง ซึ่งอาจส่งผลกระทบต่อการบรรลุเป้าหมายในการเป็นมหาวิทยาลัยวิจัย ดังนั้น มหาวิทยาลัยควรกำหนดภาระงานและเกณฑ์ที่เกี่ยวข้องอย่างเหมาะสมเพื่อสร้างโอกาสและสร้างแรงจูงใจทางด้านผลตอบแทน เพื่อเพิ่มการทำงานด้านวิจัยมากขึ้น
2. สัดส่วนของคณาจารย์ต่อนิสิตในบางกลุ่มสาขาวิชายังไม่เป็นไปตามเกณฑ์ นอกจากนี้ ยังปรากฏว่าบางสาขาวิชา มีอาจารย์ส่วนใหญ่เป็นอาจารย์พิเศษ มหาวิทยาลัยควรจัดงบประมาณและอัตราค่าจ้างให้เหมาะสม ทั้งนี้การที่มหาวิทยาลัยกำหนดเป้าหมายเป็นมหาวิทยาลัยสมบูรณ์แบบมุ่งเน้นการผลิตบัณฑิตระดับปริญญาตรีในกลุ่มวิชาหลัก 3 ด้านนั้น อาจเป็นอุปสรรคในการจัดสรรงบประมาณให้เพียงพอในการที่จะพัฒนาทุกกลุ่มสาขาวิชาไปพร้อม ๆ กัน ดังนั้น มหาวิทยาลัยควรทบทวนหาจุดเน้นที่ชัดเจนเพื่อสร้างอัตลักษณ์ของมหาวิทยาลัย
3. การเจริญเติบโตอย่างก้าวกระโดดของมหาวิทยาลัย ทำให้วัฒนธรรมการอยู่ร่วมกันอย่างเอื้ออาทรลดลง มหาวิทยาลัยควรหาวิธีสร้างความผูกพันและกระบวนการที่ทำให้บุคลากรมีส่วนร่วมในการบริหารและพัฒนาให้มากขึ้น
4. บางกลุ่มสาขาวิชาไม่สามารถพัฒนาด้านวิจัยให้ทันกับเป้าหมายของมหาวิทยาลัย ในการพัฒนาไปสู่การเป็นมหาวิทยาลัยวิจัย ซึ่งมหาวิทยาลัยควรจัดทำแผนพัฒนากลุ่มสาขาวิชาเหล่านี้ให้เป็นรูปธรรมอย่างชัดเจน
5. ค่าใช้จ่ายต่อหัวนิสิตในบางกลุ่มสาขาวิชายังต่ำกว่าเกณฑ์ งบประมาณของห้องสมุดต่อหัวนิสิตค่อนข้างต่ำอาจส่งผลกระทบต่อคุณภาพของบัณฑิตได้ ดังนั้น มหาวิทยาลัยควรจัดสรรงบประมาณให้เหมาะสม
6. จากข้อมูลการสัมภาษณ์ผู้มีส่วนได้ส่วนเสีย มหาวิทยาลัยควรขยายเครือข่ายความร่วมมือไปสู่ชุมชนและสถาบันการศึกษาในท้องถิ่นข้างเคียงให้มากขึ้น
7. มหาวิทยาลัยควรพัฒนาทักษะภาษาอังกฤษให้สูงขึ้นเพื่อสร้างมูลค่าเพิ่มให้กับนิสิต และบัณฑิตของมหาวิทยาลัย โดยเฉพาะอย่างยิ่งวิทยาลัยนานาชาติ
8. เนื่องจากมหาวิทยาลัยมีการขยายตัวอย่างรวดเร็ว มหาวิทยาลัยจำเป็นต้องพัฒนาระบบและการจัดการฐานข้อมูล ให้ครบถ้วนถูกต้อง มีการบูรณาการอย่างมีประสิทธิภาพ เพื่อประโยชน์ในการพัฒนามหาวิทยาลัยในภาพรวม

9. ในการจัดทำหลักสูตรคู่ขนาน มหาวิทยาลัยควรกำหนดรายวิชาต่างๆ และกระบวนการเรียนการสอนให้สอดคล้องและส่งเสริมซึ่งกันและกัน เพื่อให้บัณฑิตมีความรู้กลุ่มลึกทางวิชาการของคู่ขนาน และเป็นประโยชน์ต่อการประกอบวิชาชีพต่อไป
10. มหาวิทยาลัยมีการขยายตัวทางกายภาพอย่างมากและรวดเร็ว ควรมีการวางแผนและดำเนินการพัฒนาสภาพแวดล้อม เช่น การปรับภูมิทัศน์ ไปพร้อม ๆ กับการนำศิลปะและวัฒนธรรมมาเป็นองค์ประกอบทางกายภาพควบคู่ไปกับการพัฒนาเทคโนโลยีสมัยใหม่

สรุปผลการประเมินคุณภาพภายนอก รอบ 1 และ รอบ 2

สมศ. รอบแรก (ใช้ข้อมูลปีการศึกษา 2545 ในการประเมิน) มน. เป็น ม. ของรัฐแห่งแรกที่รับการประเมิน ในโครงการนำร่องของ สมศ.	สมศ. รอบ 2 (ใช้ข้อมูลปีการศึกษา 2549 ในการประเมิน) ในกลุ่มมหาวิทยาลัยวิจัย นวัตกรรมและ 35 : 35 : 20 : 10
<ul style="list-style-type: none"> • ผลการประเมินในภาพรวมอยู่ในเกณฑ์ ดี • ผลการประเมินด้านการประกันคุณภาพการศึกษาอยู่ในเกณฑ์ ดีมาก • ผลการประเมินด้านการวิจัยและงานสร้างสรรค์ อยู่ในเกณฑ์ ควรปรับปรุง 	<ul style="list-style-type: none"> • ผลการประเมินในภาพรวมอยู่ในเกณฑ์ ดีมาก • ผลการประเมินด้านการประกันคุณภาพการศึกษา (QA) และการจัดการความรู้ (KM) อยู่ในเกณฑ์ ดีมาก • ผลการประเมินด้านงานวิจัยและงานสร้างสรรค์ อยู่ในเกณฑ์ ดีมาก

ซึ่งขณะนี้มหาวิทยาลัยนครสวรรค์ อยู่ระหว่างการเตรียมความพร้อมในการรับการประเมินคุณภาพภายนอก (EQA) จาก สมศ. รอบที่ 3 (2553-2557) ซึ่งมหาวิทยาลัยนครสวรรค์เลือกที่จะรับการประเมินในกลุ่มมหาวิทยาลัยประเภทกลุ่ม (ง) คือ สถาบันที่เน้นการวิจัยขั้นสูงและผลิตบัณฑิตระดับบัณฑิตศึกษา โดยเฉพาะระดับบัณฑิตศึกษา

ภาคผนวก ก

ตารางแสดงข้อมูลจำนวนนิสิตของ
มหาวิทยาลัยนเรศวร ประจำปีการศึกษา 2553

ตารางสรุปจำนวนนิสิตและผู้สำเร็จการศึกษา จำแนกตามสาขาและคณะวิชาของมหาวิทยาลัยนเรศวร ประจำปีการศึกษา 2553

หน่วยงาน / หลักสูตร	สาขาวิชา	จำนวน นิสิตเข้า ใหม่	จำนวน นิสิต รวม	จำนวน ผู้สำเร็จ การศึกษา
กลุ่มสาขาวิทยาศาสตร์และเทคโนโลยี		1,880	7,456	1,424
คณะเกษตรศาสตร์ ทรัพยากรธรรมชาติและสิ่งแวดล้อม		444	1,504	249
ระดับปริญญาตรี		403	1,386	215
วิทยาศาสตร์บัณฑิต	เทคโนโลยีชีวภาพ	-	116	49
	ภูมิศาสตร์	58	182	22
	อุตสาหกรรมเกษตร	128	445	65
	เกษตรศาสตร์	131	496	79
	ทรัพยากรธรรมชาติและสิ่งแวดล้อม	42	60	-
	การประมง	44	87	-
ระดับปริญญาโท		30	97	34
วิทยาศาสตรมหาบัณฑิต	การจัดการทรัพยากรธรรมชาติและสิ่งแวดล้อม	13	39	15
	การอนุรักษ์ความหลากหลายทางชีวภาพ	-	3	-
	และการท่องเที่ยวเชิงนิเวศ (หลักสูตรนานาชาติ)	-	-	-
	วิทยาศาสตรการเกษตร	8	23	7
	วิทยาศาสตรและเทคโนโลยีการอาหาร	5	23	9
	วิทยาศาสตรสิ่งแวดล้อม	4	9	2
	เทคโนโลยีอวกาศและภูมิสารสนเทศ	-	-	1
ระดับปริญญาเอก		11	21	-
วิทยาศาสตรดุษฎีบัณฑิต	ทรัพยากรธรรมชาติและสิ่งแวดล้อม (หลักสูตรนานาชาติ)	3	8	-
	วิทยาศาสตรการเกษตร	5	6	-
ปรัชญาดุษฎีบัณฑิต	วิทยาศาสตรและเทคโนโลยีการ อาหาร(หลักสูตรนานาชาติ)	3	5	-
	เทคโนโลยีอวกาศและภูมิสารสนเทศ	-	2	-

หน่วยงาน / หลักสูตร	สาขาวิชา	จำนวน นิสิตเข้า ใหม่	จำนวน นิสิต รวม	จำนวน ผู้สำเร็จ การศึกษา
คณะวิทยาศาสตร์		668	2,702	611
ระดับปริญญาตรี		565	2,322	508
วิทยาศาสตร์บัณฑิต	คณิตศาสตร์	92	335	50
	เคมี	88	368	114
	ชีววิทยา	82	323	85
	เทคโนโลยีสารสนเทศ	73	415	96
	ฟิสิกส์	62	121	7
	ฟิสิกส์ประยุกต์	44	186	28
	วิทยาการคอมพิวเตอร์	86	419	92
	สถิติ	38	155	36
ระดับปริญญาโท		85	331	102
วิทยาศาสตรมหาบัณฑิต	คณิตศาสตร์	19	79	1
	เคมี	2	11	3
	เคมีอุตสาหกรรม	-	10	1
	เทคโนโลยีชีวภาพ	1	7	4
	เทคโนโลยีสารสนเทศ	53	143	34
	เทคโนโลยีอินเทอร์เน็ตและสารสนเทศ	-	5	45
	ฟิสิกส์	-	2	-
	ฟิสิกส์ประยุกต์	5	21	2
	วิทยาการคอมพิวเตอร์	2	31	11
	วิทยาศาสตร์ชีวภาพ	1	8	1
	สถิติประยุกต์	2	14	-
ระดับปริญญาเอก		18	49	1
ปรัชญาดุษฎีบัณฑิต	เคมี	1	7	-
	คณิตศาสตร์	7	15	-
	วิทยาการคอมพิวเตอร์	5	9	-
	ฟิสิกส์ประยุกต์	4	11	-
วิทยาศาสตรดุษฎีบัณฑิต	เทคโนโลยีชีวภาพ	1	3	-
	วิทยาศาสตร์ชีวภาพ	-	4	1

หน่วยงาน / หลักสูตร	สาขาวิชา	จำนวน นิสิตเข้า ใหม่	จำนวน นิสิต รวม	จำนวน ผู้สำเร็จ การศึกษา
คณะวิศวกรรมศาสตร์		491	2,411	420
ระดับปริญญาตรี		425	2,146	395
วิศวกรรมศาสตรบัณฑิต	วิศวกรรมคอมพิวเตอร์	78	382	62
	วิศวกรรมเครื่องกล	56	282	77
	วิศวกรรมไฟฟ้า	66	324	42
	วิศวกรรมวัสดุ	15	123	15
	วิศวกรรมโยธา	78	420	76
	วิศวกรรมสิ่งแวดล้อม	29	143	27
	วิศวกรรมอุตสาหการ	76	414	96
	วิศวกรรมเคมี	27	58	-
ระดับปริญญาโท		59	242	25
วิศวกรรมศาสตรมหาบัณฑิต	วิศวกรรมการจัดการ	19	72	5
	การจัดการโครงสร้างพื้นฐานและการพัฒนาเมือง	5	17	-
	การบริหารงานก่อสร้าง	17	81	15
	วิศวกรรมเครื่องกล	1	8	-
	วิศวกรรมไฟฟ้า	6	26	2
	วิศวกรรมโยธา	11	25	3
	วิศวกรรมสิ่งแวดล้อม	-	9	-
	วิศวกรรมระบบการผลิตและอัตโนมัติ (หลักสูตรนานาชาติ)	-	4	-
ระดับปริญญาเอก		7	23	-
ปรัชญาดุษฎีบัณฑิต	วิศวกรรมการจัดการ	7	21	-
	วิศวกรรมโยธา	-	2	-
คณะสถาปัตยกรรมศาสตร์		205	657	89
ระดับปริญญาตรี		185	620	89
สถาปัตยกรรมศาสตรบัณฑิต	สถาปัตยกรรมศาสตร์	57	237	32

หน่วยงาน / หลักสูตร	สาขาวิชา	จำนวน นิสิตเข้า ใหม่	จำนวน นิสิต รวม	จำนวน ผู้สำเร็จ การศึกษา
ศิลปกรรมศาสตรบัณฑิต	ออกแบบผลิตภัณฑ์และบรรจุภัณฑ์	47	165	34
	การออกแบบสื่ออนิเมชัน	43	120	23
	การออกแบบทัศนศิลป์	38	51	-
เทคโนโลยีบัณฑิต	การจัดการงานช่างและผังเมือง	-	47	-
ระดับปริญญาโท		10	22	-
ศิลปกรรมศาสตรมหาบัณฑิต	ศิลปะและการออกแบบ	10	22	-
ระดับปริญญาเอก		10	15	-
ศิลปกรรมศาสตร ดุษฎีบัณฑิต	ศิลปะและการออกแบบ	10	15	-
วิทยาลัยพลังงานทดแทน		72	182	55
ระดับปริญญาโท		62	130	52
วิทยาศาสตร์มหาบัณฑิต	พลังงานทดแทน	60	126	52
	พลังงานทดแทน (หลักสูตรนานาชาติ)	2	4	-
ระดับปริญญาเอก		10	52	-
วิทยาศาสตรดุษฎีบัณฑิต	พลังงานทดแทน	7	37	-
	พลังงานทดแทน (หลักสูตรนานาชาติ)	3	15	3
กลุ่มสาขาวิทยาศาสตร์สุขภาพ		1,614	6,108	1,326
คณะทันตแพทยศาสตร์		110	497	69
ระดับประกาศนียบัตร		26	26	28
ประกาศนียบัตร	ผู้ช่วยทันตแพทย์	26	26	28
ระดับปริญญาตรี		84	464	41
ทันตแพทยศาสตรบัณฑิต	ทันตแพทยศาสตร์	84	464	41
ระดับปริญญาโท		-	5	-
วิทยาศาสตรมหาบัณฑิต	ทันตแพทยศาสตร์	-	5	-
ระดับปริญญาเอก		-	2	-
วิทยาศาสตรดุษฎีบัณฑิต	ชีววิทยาช่องปาก	-	2	-
คณะพยาบาลศาสตร์		112	458	96
ระดับปริญญาตรี		85	338	92

หน่วยงาน / หลักสูตร	สาขาวิชา	จำนวน นิสิตเข้า ใหม่	จำนวน นิสิต รวม	จำนวน ผู้สำเร็จ การศึกษา
พยาบาลศาสตรบัณฑิต	พยาบาลศาสตร์	85	337	89
	พยาบาลศาสตร์(หลักสูตรนานาชาติ)	-	1	3
ระดับปริญญาโท		27	120	4
พยาบาลศาสตรมหาบัณฑิต	การบริหารการพยาบาล	-	10	-
	การพยาบาลเวชปฏิบัติชุมชน	27	110	4
คณะแพทยศาสตร์		189	943	168
ระดับปริญญาตรี		168	907	166
แพทยศาสตรบัณฑิต	แพทยศาสตร์	168	907	166
ระดับปริญญาโท		17	27	2
วิทยาศาสตร์มหาบัณฑิต	การคลังและการบริหารหลักประกันสุขภาพ (หลักสูตรนานาชาติ)	13	13	-
	เวชศาสตร์ครอบครัว	-	1	-
	แพทยศาสตรศึกษา	4	13	2
ระดับปริญญาเอก		4	9	-
ปรัชญาดุษฎีบัณฑิต	ระบบและนโยบายสุขภาพ (หลักสูตรนานาชาติ)	4	9	-
คณะเภสัชศาสตร์		185	921	134
ระดับปริญญาตรี		137	734	114
เภสัชศาสตรบัณฑิต	บริหารเภสัชกรรม	103	606	75
วิทยาศาสตร์บัณฑิต	วิทยาศาสตร์เครื่องสำอาง	34	128	39
ระดับปริญญาโท		44	160	19
วิทยาศาสตร์มหาบัณฑิต	วิทยาศาสตร์เครื่องสำอาง (หลักสูตรนานาชาติ)	6	19	1
	เภสัชวิทยาและวิทยาศาสตร์ชีวโมเลกุล (หลักสูตรนานาชาติ)	3	12	-
	เภสัชเคมีและผลิตภัณฑ์ธรรมชาติ (หลักสูตรนานาชาติ)	-	8	-
	เภสัชศาสตร์ (หลักสูตรนานาชาติ)	-	1	-

หน่วยงาน / หลักสูตร	สาขาวิชา	จำนวน นิสิตเข้า ใหม่	จำนวน นิสิต รวม	จำนวน ผู้สำเร็จ การศึกษา
เภสัชศาสตร์มหาบัณฑิต	เภสัชกรรมชุมชน	35	109	17
	เภสัชกรรม (หลักสูตรนานาชาติ)	-	1	-
	เภสัชศาสตร์ (หลักสูตรนานาชาติ)	-	2	-
	บริหารเภสัชกรรม	-	8	1
ระดับปริญญาเอก		4	27	1
วิทยาศาสตร์สุขภาพบัณฑิต	เภสัชศาสตร์ (หลักสูตรนานาชาติ)	4	27	1
คณะวิทยาศาสตร์การแพทย์		183	768	187
ระดับปริญญาตรี		167	700	168
วิทยาศาสตร์บัณฑิต	จุลชีววิทยา	57	251	79
	วิทยาศาสตร์การแพทย์	110	220	50
	คู่ขนานระหว่างหลักสูตรวิทยาศาสตรบัณฑิต สาขาวิชาวิทยาศาสตร์การแพทย์และหลักสูตร นิติศาสตรบัณฑิตสาขาวิชานิติศาสตร์	-	160	39
	คู่ขนานระหว่างหลักสูตรวิทยาศาสตรบัณฑิต สาขาวิชาวิทยาศาสตร์การแพทย์และหลักสูตร บริหารธุรกิจบัณฑิตสาขาวิชาการจัดการธุรกิจ	-	69	-
ระดับปริญญาโท		15	50	18
วิทยาศาสตร์มหาบัณฑิต	กายวิภาคศาสตร์	4	11	1
	จุลชีววิทยา	4	12	2
	ชีวเคมี	2	12	10
	วิทยาศาสตร์การแพทย์	2	7	3
	วิทยาศาสตร์การแพทย์ (หลักสูตรนานาชาติ)	1	4	-
	สรีรวิทยา	2	4	2
ระดับปริญญาเอก		1	18	1
วิทยาศาสตร์สุขภาพบัณฑิต	กายวิภาคศาสตร์	-	5	-
	ชีวเคมี	-	6	-
ปรัชญาดุษฎีบัณฑิต	จุลชีววิทยา	-	3	1
	วิทยาศาสตร์การแพทย์ (หลักสูตรนานาชาติ)	1	4	-
คณะสหเวชศาสตร์		221	978	232
ระดับปริญญาตรี		214	940	232

หน่วยงาน / หลักสูตร	สาขาวิชา	จำนวน นิสิตเข้า ใหม่	จำนวน นิสิต รวม	จำนวน ผู้สำเร็จ การศึกษา
วิทยาศาสตร์บัณฑิต	กายภาพบำบัด	53	257	50
	เทคนิคการแพทย์	63	260	73
	เทคโนโลยีหัวใจและทรวงอก	41	180	41
	รังสีเทคนิค	57	243	68
ระดับปริญญาโท		7	38	-
วิทยาศาสตรมหาบัณฑิต	ชีวเวชศาสตร์	7	38	-
คณะสาธารณสุขศาสตร์		614	1,543	440
ระดับปริญญาตรี		493	1,275	347
วิทยาศาสตร์บัณฑิต	สาธารณสุขศาสตร์	124	489	-
สาธารณสุขศาสตรบัณฑิต	สาธารณสุขศาสตร์	-	4	147
แพทย์แผนไทยประยุกต์ บัณฑิต	แพทย์แผนไทยประยุกต์	44	144	67
สาธารณสุขศาสตรบัณฑิต	สาธารณสุขศาสตร์ (ต่อเนื่อง)	283	517	133
วิทยาศาสตร์บัณฑิต	อาชีวอนามัยและความปลอดภัย	42	121	-
ระดับปริญญาโท		114	234	88
สาธารณสุขศาสตร- มหาบัณฑิต	สาธารณสุขศาสตร์	100	211	88
	การจัดการบริการสุขภาพปฐมภูมิ	14	23	
ระดับปริญญาเอก		7	34	5
สาธารณสุขศาสตร- ดุษฎีบัณฑิต	สาธารณสุขศาสตร์	7	34	5
กลุ่มสาขาสังคมศาสตร์		3,700	13,115	3,084
คณะนิติศาสตร์		200	852	193
ระดับปริญญาตรี		200	852	193
นิติศาสตรบัณฑิต	นิติศาสตร์	200	774	158
	คูขนานระหว่างหลักสูตรนิติศาสตรบัณฑิต สาขาวิชานิติศาสตร์ และหลักสูตร วิทยาศาสตรบัณฑิต สาขาวิชาเทคโนโลยี สารสนเทศ	-	78	35

หน่วยงาน / หลักสูตร	สาขาวิชา	จำนวน นิสิตเข้า ใหม่	จำนวน นิสิต รวม	จำนวน ผู้สำเร็จ การศึกษา
คณะมนุษยศาสตร์		465	1,846	405
ระดับปริญญาตรี		315	1,453	353
ศิลปศาสตรบัณฑิต	ภาษาไทย	30	130	30
	ภาษาอังกฤษ	58	362	103
	ภาษาฝรั่งเศส	28	84	14
	ภาษาญี่ปุ่น	62	275	56
	ภาษาจีน	28	158	57
	ภาษาศาสตร์	-	40	26
	พม่าศึกษา	19	68	9
	นาฏศิลป์ไทย	25	59	7
	ดุริยางคศาสตร์ไทย	7	28	6
	ดุริยางคศาสตร์สากล	31	143	45
	ภาษาเกาหลี	27	106	-
ระดับปริญญาโท		141	355	45
ศิลปศาสตรมหาบัณฑิต	คติชนวิทยา	1	4	-
	ภาษาไทย	30	87	17
	ภาษาศาสตร์	2	11	-
	ภาษาอังกฤษ	67	176	24
	วิทยาการดนตรีและนาฏศิลป์	33	64	4
	ญี่ปุ่นศึกษา	8	13	-
ระดับปริญญาเอก		9	38	7
ศิลปศาสตรดุษฎีบัณฑิต	คติชนวิทยา	2	11	2
	ภาษาไทย	5	14	5
	ภาษาศาสตร์	1	4	-
	ภาษาอังกฤษ	1	9	-
คณะวิทยาการจัดการและสารสนเทศศาสตร์		1,406	4,832	1,030
ระดับปริญญาตรี		806	3,443	657

หน่วยงาน / หลักสูตร	สาขาวิชา	จำนวน นิสิตเข้า ใหม่	จำนวน นิสิต รวม	จำนวน ผู้สำเร็จ การศึกษา
บริหารธุรกิจบัณฑิต	การจัดการธุรกิจ	102	521	101
	การท่องเที่ยว	105	548	99
	คอมพิวเตอร์ธุรกิจ	168	667	108
	การเงินและการธนาคาร	66	165	-
เศรษฐศาสตรบัณฑิต	เศรษฐศาสตร์	51	188	50
การบัญชีบัณฑิต	การบัญชี	101	492	114
นิเทศศาสตรบัณฑิต	การประชาสัมพันธ์	133	544	96
	การสื่อสารมวลชน	37	134	33
	สารสนเทศเพื่อการสื่อสาร	43	184	56
ระดับปริญญาโท		554	1,308	373
บริหารธุรกิจมหาบัณฑิต	การจัดการโลจิสติกส์	23	53	10
	การบริหารเชิงกลยุทธ์	45	88	45
	หลักสูตรบริหารธุรกิจ	148	371	152
	หลักสูตรบริหารธุรกิจ (หลักสูตรนานาชาติ)	-	40	30
ศิลปศาสตรมหาบัณฑิต	การจัดการโรงแรมและการท่องเที่ยว	153	327	106
	การจัดการโรงแรมและการท่องเที่ยวนานาชาติ (หลักสูตรนานาชาติ)	35	116	17
เศรษฐศาสตรมหาบัณฑิต	เศรษฐศาสตร์	24	67	5
นิเทศศาสตรมหาบัณฑิต	การจัดการการสื่อสาร	20	59	8
บริหารธุรกิจมหาบัณฑิต	การสื่อสารการตลาด	81	162	-
	การสื่อสารการตลาด (หลักสูตรนานาชาติ)	25	25	-
ระดับปริญญาเอก		46	81	-
บริหารธุรกิจดุษฎีบัณฑิต	การบริหารธุรกิจ	46	81	-
คณะศึกษาศาสตร์		729	2,040	599
ระดับปริญญาตรี		121	612	147
การศึกษาศาสตรบัณฑิต	การศึกษา	33	369	77
	เทคโนโลยีศึกษาและคอมพิวเตอร์ศึกษา	51	93	-
	เทคโนโลยีและสื่อสารการศึกษา	37	150	70
ระดับประกาศนียบัตรบัณฑิต		119	125	58

หน่วยงาน / หลักสูตร	สาขาวิชา	จำนวน นิสิตเข้า ใหม่	จำนวน นิสิต รวม	จำนวน ผู้สำเร็จ การศึกษา
ประกาศนียบัตรบัณฑิต	วิชาชีพครู	119	125	58
ระดับปริญญาโท		438	1,002	381
การศึกษามหาบัณฑิต	การบริหารการศึกษา	154	275	189
	การศึกษา	2	19	7
	การวิจัยและประเมินผลการศึกษา	68	153	33
	หลักสูตรและการสอน	69	159	46
	เทคโนโลยีและสื่อสารการศึกษา	77	249	73
	วิทยาศาสตร์ศึกษา	68	147	-
	คณิตศาสตร์	-	-	31
	อุตสาหกรรมศึกษา	-	-	2
ระดับปริญญาเอก		51	301	13
การศึกษาดุษฎีบัณฑิต	การบริหารการศึกษา	13	103	8
	เทคโนโลยีและสื่อสารการศึกษา	3	44	-
	วิจัยและประเมินผลการศึกษา	8	36	4
	หลักสูตรและการสอน	17	80	1
ปรัชญาดุษฎีบัณฑิต	การศึกษา	10	38	-
คณะสังคมศาสตร์		783	2,753	786
ระดับปริญญาตรี		630	2,313	584
รัฐศาสตรบัณฑิต	รัฐศาสตร์	165	402	71
วิทยาศาสตรบัณฑิต	จิตวิทยา	31	133	27
ศิลปศาสตรบัณฑิต	ประวัติศาสตร์	88	298	48
	พัฒนาสังคม	278	831	238
	การวิจัยสังคม	68	165	40
	คูขนานระหว่างหลักสูตรศิลปศาสตรบัณฑิต สาขาวิชาประวัติศาสตร์และหลักสูตร บริหารธุรกิจ สาขาวิชาการท่องเที่ยว	-	484	160
ระดับปริญญาโท		151	396	191
รัฐประศาสนศาสตร มหาบัณฑิต	นโยบายสาธารณะ	145	342	177
	การจัดการความขัดแย้ง	-	24	-

หน่วยงาน / หลักสูตร	สาขาวิชา	จำนวน นิสิตเข้า ใหม่	จำนวน นิสิต รวม	จำนวน ผู้สำเร็จ การศึกษา
ศิลปศาสตรมหาบัณฑิต	สังคมศาสตร์การแพทย์และสาธารณสุข	1	5	1
	พัฒนาสังคม	5	25	13
ระดับปริญญาเอก		2	44	11
ศิลปศาสตรดุษฎีบัณฑิต	พัฒนาสังคม	2	44	11
วิทยาลัยนานาชาติ		77	380	67
ระดับปริญญาตรี		77	380	67
บริหารธุรกิจบัณฑิต	การจัดการทรัพยากรมนุษย์ (หลักสูตรนานาชาติ)	25	64	8
	การจัดการท่องเที่ยว (หลักสูตรนานาชาติ)	13	95	33
นิติศาสตรบัณฑิต	นิติศาสตร์ (หลักสูตรนานาชาติ)	-	141	26
ศิลปศาสตรบัณฑิต	ภาษาอังกฤษเพื่อการสื่อสารธุรกิจ (หลักสูตรนานาชาติ)	39	80	-
บัณฑิตวิทยาลัย		40	412	4
ระดับปริญญาโท		40	412	4
ศึกษามหาบัณฑิต	การบริหารการศึกษา	40	412	4
รวมทั้งสิ้น		7,278	26,679	5,834

ตารางสรุปจำนวนนิสิต ตามคณะวิชาและระดับการศึกษา ของมหาวิทยาลัยนเรศวรประจำปี
การศึกษา 2553

คณะ	ประกาศ- นียบัตร	ปริญญาตรี		ประกาศ- นียบัตร บัณฑิต		ปริญญาโท		ปริญญา เอก	รวม
		ปกติ	พิเศษ	ปกติ	พิเศษ	ปกติ	พิเศษ		
บัณฑิตวิทยาลัย	-	-	-	-	-	-	412	-	412
คณะเกษตรศาสตร์ฯ	-	1,386	-	-	-	57	40	21	1,504
คณะวิทยาศาสตร์	-	2,083	239	-	-	128	203	49	2,702
คณะวิศวกรรมศาสตร์	-	1,830	316	-	-	95	147	23	2,411
คณะสถาปัตยกรรมศาสตร์	-	573	47	-	-	22	-	15	657
คณะทันตแพทยศาสตร์	26	464	-	-	-	5	-	2	497
คณะพยาบาลศาสตร์	-	338	-	-	-	120	-	-	458
คณะแพทยศาสตร์	-	907	-	-	-	14	13	9	943
คณะเภสัชศาสตร์	-	734	-	-	-	51	109	27	921
คณะวิทยาศาสตร์การแพทย์	-	700	-	-	-	50	-	18	768
คณะสหเวชศาสตร์	-	940	-	-	-	38	-	-	978
คณะวารสารณัฐศาสตร์	-	758	517	-	-	4	230	34	1,543
คณะนิติศาสตร์	-	472	380	-	-	-	-	-	852
คณะมนุษยศาสตร์	-	1,231	222	-	-	98	257	38	1,846
คณะวิทยาการจัดการฯ	-	2,155	1,288	-	-	223	1,085	81	4,832
คณะศึกษาศาสตร์	-	524	88	119	6	152	850	301	2,040
คณะสังคมศาสตร์	-	1,685	628	-	-	67	329	44	2,753
วิทยาลัยพลังงานทดแทน	-	-	-	-	-	43	87	52	182
วิทยาลัยนานาชาติ	-	380	-	-	-	-	-	-	380
	26	17,160	3,725	119	6	1,167	3,762	714	26,679
รวมทั้งสิ้น	26	20,885		125		4,929		714	26,679

ตารางแสดงสถิติจำนวนนิสิตในแต่ละระดับการศึกษาเปรียบเทียบ ปีการศึกษา 2551-2553

ระดับการศึกษา	จำนวนนิสิต/ปีการศึกษา		
	2551	2552	2553
ประกาศนียบัตร	10	37	26
ปริญญาตรี	20,331	21,048	20,885
ประกาศนียบัตรบัณฑิต	60	69	125
ปริญญาโท	4,636	4,166	4,929
ปริญญาเอก	496	564	714
รวม	25,533	25,884	26,679

ตารางสรุปจำนวนนิสิตรวมจำแนกตามระดับการศึกษาและกลุ่มสาขา ปีการศึกษา 2553

ระดับการศึกษา	กลุ่มสาขา วิทยาศาสตร์ และเทคโนโลยี	กลุ่มสาขา วิทยาศาสตร์ สุขภาพ	กลุ่มสาขา สังคมศาสตร์	รวม
ประกาศนียบัตร	-	26	-	26
ปริญญาตรี	6,474	5,358	9,053	20,885
ประกาศนียบัตรบัณฑิต	-	-	125	125
ปริญญาโท	822	634	3,473	4,929
ปริญญาเอก	160	90	464	714
รวม	7,456	6,108	13,115	26,679

ตารางแสดงการเปรียบเทียบจำนวนนิสิตปีการศึกษา 2551-2553 จำแนกตามกลุ่มสาขา

กลุ่มสาขา	2551	2552	2553
วิทยาศาสตร์และเทคโนโลยี	7,026	7,355	7,456
วิทยาศาสตร์สุขภาพ	5,501	5,906	6,108
สังคมศาสตร์	13,006	12,623	13,115
รวม	25,533	25,884	26,679

ตารางแสดงจำนวนผู้สำเร็จการศึกษา จำแนกตามระดับการศึกษา และคณะวิชา

คณะ	ประกาศนียบัตร	ปริญญาตรี	ประกาศนียบัตรบัณฑิต	ปริญญาโท	ปริญญาเอก	รวม
บัณฑิตวิทยาลัย	-	-	-	4	-	4
คณะเกษตรศาสตร์ฯ	-	215	-	34	-	249
คณะวิทยาศาสตร์	-	508	-	102	1	611
คณะวิศวกรรมศาสตร์	-	395	-	25	-	420
คณะสถาปัตยกรรมศาสตร์	-	89	-	-	-	89
คณะทันตแพทยศาสตร์	28	41	-	-	-	69
คณะพยาบาลศาสตร์	-	92	-	4	-	96
คณะแพทยศาสตร์	-	166	-	2	-	168
คณะเภสัชศาสตร์	-	114	-	19	1	134
คณะวิทยาศาสตร์การแพทย์	-	168	-	18	1	187
คณะสหเวชศาสตร์	-	232	-	-	-	232
คณะสาธารณสุขศาสตร์	-	347	-	88	5	440
คณะนิติศาสตร์	-	193	-	-	-	193
คณะมนุษยศาสตร์	-	353	-	45	7	405
คณะวิทยาการจัดการฯ	-	657	-	373	-	1030
คณะศึกษาศาสตร์	-	147	58	381	13	599
คณะสังคมศาสตร์	-	584	-	191	11	786
วิทยาลัยพลังงานทดแทน	-	-	-	52	3	55
วิทยาลัยนานาชาติ	-	67	-	-	-	67
รวมทั้งสิ้น	28	4,368	58	1,338	42	5,834

ตารางแสดงสถิติผู้สำเร็จการศึกษาในแต่ละระดับการศึกษาเปรียบเทียบ ปีการศึกษา
2550-2552

ระดับการศึกษา	จำนวนผู้สำเร็จการศึกษา		
	2550	2551	2552
ประกาศนียบัตร	4	8	28
ปริญญาตรี	3,212	4,438	4,368
ประกาศนียบัตรบัณฑิต	51	67	58
ปริญญาโท	1,918	1,920	1,338
ปริญญาเอก	46	57	42
รวม	5,231	6,490	5,834

ภาคผนวก ข

ตารางแสดงข้อมูลด้านการวิจัย
ของมหาวิทยาลัยนเรศวร
ประจำปีงบประมาณ พ.ศ. 2553

ตารางแสดงโครงการวิจัยที่ได้ทุนอุดหนุนและทุนสนับสนุนจากเงินนอกงบประมาณแผ่นดิน
ประเภทเงินรายได้ มหาวิทยาลัยนเรศวร ประจำปีงบประมาณ 2553

กลุ่มสาขา	จำนวนโครงการ				รวม	
	ทุนอุดหนุน โครงการ วิจัย งบ ประมาณ แผ่นดิน (แบบปกติ)	งบประมาณ (บาท)	ทุนอุดหนุน โครงการ วิจัย จากกองทุน วิจัย ม.นเรศวร	งบประมาณ (บาท)	จำนวน โครงการ	งบประมาณ (บาท)
กลุ่มสาขา วิทยาศาสตร์สุขภาพ	280	8,881,998	90	4,803,928	370	13,685,926
แพทยศาสตร์	22	4,585,690	17	1,934,000	39	6,519,690
เภสัชศาสตร์	8	630,200	13	985,238	21	1,615,438
ทันตแพทยศาสตร์	26	382,000	6	168,000	32	550,000
สหเวชศาสตร์	179	1,320,108	10	260,590	189	1,580,698
วิทยาศาสตร์การแพทย์	11	718,000	12	148,900	23	866,900
พยาบาลศาสตร์	24	373,000	17	102,940	41	475,940
สาธารณสุขศาสตร์	10	873,000	15	1,204,260	25	2,077,260
กลุ่มสาขา วิทยาศาสตร์ และเทคโนโลยี	286	9,164,250	24	3,245,166	310	12,409,416
วิทยาศาสตร์	191	4,055,250	5	1,504,000	196	5,559,250
วิศวกรรมศาสตร์	45	3,814,000	8	1,252,166	53	5,066,166
สถาปัตยกรรมศาสตร์	9	330,000	3	110,000	12	440,000
วิทยาลัยพลังงานทดแทน	1	300,000	1	79,000	2	379,000
เกษตรศาสตร์ฯ	40	665,000	7	300,000	47	965,000
กลุ่มสาขา สังคมศาสตร์	134	8,826,477	43	3,699,439	177	12,525,916
มนุษยศาสตร์	27	1,820,090	12	599,700	39	2,419,790
สังคมศาสตร์	6	460,000	6	539,000	12	999,000
วิทยาการจัดการฯ	40	4,975,940	4	800,000	44	5,775,940
นิติศาสตร์	6	552,767	5	624,517	11	1,177,284
วิทยาลัยนานาชาติ	22	192,500	11	230,160	33	422,660
ศึกษาศาสตร์	32	785,180	4	382,062	36	1,167,242
บัณฑิตวิทยาลัย	1	40,000	1	524,000	2	564,000
รวม	700	44,863,452	224	18,693,138	1,344	63,556,590

ตารางแสดงจำนวนโครงการวิจัยและงบประมาณที่ได้รับทุนจำแนกเป็นงบประมาณแผ่นดิน
เงินนอกงบประมาณแผ่นดิน ประเภทเงินรายได้ และจากหน่วยงานภายนอก ของมหาวิทยาลัยนครสวรรค์
ประจำปีงบประมาณ 2553

คณะ/หน่วยงาน	ทุนสนับสนุนภายใน มหาวิทยาลัย		ทุนจากแหล่ง ทุนภายนอก	จำนวน อาจารย์ ประจำที่ ได้รับทุน ภายใน	จำนวน อาจารย์ ประจำที่ ได้รับทุน ภายนอก	ระดับความสำเร็จของ การพัฒนาระบบและ กลไกการสนับสนุน การผลิตงานวิจัยและ งานสร้างสรรค์ (มาตรฐาน 5 ข้อ)
	งบประมาณ แผ่นดิน	เงินนอกงบ ประมาณ แผ่นดิน ประเภท เงินรายได้				
กลุ่มสาขาวิทยาศาสตร์สุขภาพ						
แพทยศาสตร์	1,000,000	698,187	6,524,509.62	12	8	ผลการดำเนินงาน 5 ข้อ
เภสัชศาสตร์	3,235,000	960,000	2,944,425	21	-	-
ทันตแพทยศาสตร์	240,000	267,000	720,000	23	2	ผลการดำเนินงาน 4 ข้อ
สหเวชศาสตร์	340,000	2,209,305	1,907,910.00	31	2	ผลการดำเนินงาน 4 ข้อ
วิทยาศาสตร์การแพทย์	3,254,000	1,956,000	2,510,000	36	6	ผลการดำเนินงาน 5 ข้อ
พยาบาลศาสตร์	-	764,100	948,500	12	11	ผลการดำเนินงาน 4 ข้อ
สาธารณสุขศาสตร์	560,000	559,530	5,079,935	8	11	ผลการดำเนินงาน 4 ข้อ
กลุ่มสาขาวิทยาศาสตร์ และเทคโนโลยี						
วิทยาศาสตร์	4,793,000	2,005,560	7,162,688.22	80	23	ผลการดำเนินงาน 5 ข้อ
วิศวกรรมศาสตร์	1,167,000	2,005,560	7,162,688.22	16	6	ผลการดำเนินงาน 5 ข้อ
สถาปัตยกรรมศาสตร์	575,000	797,544	5,469,080	9	4	ผลการดำเนินงาน 5 ข้อ
วิทยาลัยพลังงานทดแทน	1,280,000	240,000	5,620,000	7	4	ผลการดำเนินงาน 4 ข้อ
เกษตรศาสตร์ฯ	5,295,500	1,360,000	11,273,540	32	13	ผลการดำเนินงาน 4 ข้อ
กลุ่มสาขาสังคมศาสตร์						
มนุษยศาสตร์	-	1,771,760	793,000	21	4	ผลการดำเนินงาน 4 ข้อ
สังคมศาสตร์	-	-	-	10	6	ผลการดำเนินงาน 4 ข้อ
วิทยาการจัดการฯ	470,000	476,000	949,000	6	2	ผลการดำเนินงาน 5 ข้อ
นิติศาสตร์	-	720,000	-	9	-	-
วิทยาลัยนานาชาติ	-	60,000	40,000	4	0	ผลการดำเนินงาน 4 ข้อ

คณะ/หน่วยงาน	ทุนสนับสนุนภายในมหาวิทยาลัย		ทุนจากแหล่งทุนภายนอก	จำนวนอาจารย์ประจำที่ได้รับทุนภายใน	จำนวนอาจารย์ประจำที่ได้รับทุนภายนอก	ระดับความสำเร็จของการพัฒนาระบบและกลไกการสนับสนุนการผลิตงานวิจัยและงานสร้างสรรค์ (มาตรฐาน 5 ข้อ)
	งบประมาณแผ่นดิน	เงินนอกงบประมาณแผ่นดินประเภทเงินรายได้				
ศึกษาศาสตร์	237,000	371,000	4,520,000	8	7	ผลการดำเนินงาน 4 ข้อ
บัณฑิตวิทยาลัย	-	-	-	-	-	-
กลุ่มสหวิทยาการและหน่วยงานสนับสนุน						
สถาบันเพื่อสร้างความรู้เข้มแข็งให้ชุมชน	-	-	604,000	-	-	ผลการดำเนินงาน 3 ข้อ
ศูนย์เทคโนโลยีชีวภาค	124,472	70,000	580,000	2	0	ผลการดำเนินงาน 4 ข้อ
รวม	22,570,972	16,325,986	80,979,327.84	347	109	ผลการดำเนินงาน 4 ข้อ

ตารางแสดงจำนวนโครงการวิจัยที่ผ่านการพิจารณาโดย (1) คณะกรรมการจริยธรรมการวิจัยในมนุษย์ และ (2) คณะกรรมการกำกับดูแลการใช้สัตว์เพื่อการศึกษาวิจัย

การพิจารณา	พ.ศ. 2552			พ.ศ. 2553									รวม	
	ต.ค.	พ.ย.	ธ.ค.	ม.ค.	ก.พ.	มี.ค.	เม.ย.	พ.ค.	มิ.ย.	ก.ค.	ส.ค.	ก.ย.		
(1) คณะกรรมการจริยธรรมการวิจัยในมนุษย์														411
- รับรองแบบยกเว้น	15	21	6	13	81	17	17	6	8	21	5	8	218	
- รับรองแบบเต็มรูปแบบ	1	-	-	-	-	-	-	-	-	2	-	-	3	
- ยังไม่รับรอง	5	1	-	9	1	3	7	2	4	5	-	4	41	
(2) คณะกรรมการกำกับดูแลการใช้สัตว์เพื่อการศึกษาวิจัย														38

ตารางแสดงผลงานวิจัยที่ได้รับการตีพิมพ์ในวารสารระดับชาติและระดับนานาชาติ

คณะ/หน่วยงาน	จำนวนงานวิจัยหรืองานสร้างสรรค์ที่ตีพิมพ์ เผยแพร่ฯ					
	ระดับชาติ (เรื่อง)	ระดับนานาชาติ (เรื่อง)	นำเสนอในการประชุมระดับชาติ		นำเสนอในการประชุมระดับนานาชาติ	
			Proceedings (เรื่อง)	บทความ (เรื่อง)	Proceedings (เรื่อง)	บทความ (เรื่อง)
กลุ่มสาขาวิทยาศาสตร์สุขภาพ	40	49	2	12	1	25
1. คณะสหเวชศาสตร์	11	3	-	8	-	3
2. คณะพยาบาลศาสตร์	3	3	-	-	-	1
3. คณะแพทยศาสตร์	9	8	-	2	-	8
4. คณะวิทยาศาสตร์การแพทย์	3	15	-	-	-	-
5. คณะสาธารณสุขศาสตร์	10	4	2	1	1	13
6. คณะทันตแพทยศาสตร์	2	3	-	1	-	-
7. คณะเภสัชศาสตร์	2	13	-	-	-	-
กลุ่มสาขาวิทยาศาสตร์และเทคโนโลยี	32	73	48	78	38	25
8. คณะสถาปัตยกรรมศาสตร์	1	1	1	3	8	-
9. คณะวิศวกรรมศาสตร์	8	7	13	-	13	-
10. คณะวิทยาศาสตร์	17	52	7	50	5	17
11. วิทยาลัยพลังงานทดแทน	-	-	22	-	4	-
12. คณะเกษตรศาสตร์ฯ	6	13	5	25	8	8
กลุ่มสาขาสังคมศาสตร์	60	1	7	13	15	2
13. คณะสังคมศาสตร์	6	-	-	8	-	-
14. คณะวิทยาการจัดการและสารสนเทศศาสตร์	2	-	-	-	1	-
15. คณะนิติศาสตร์	2	-	-	-	-	-
16. คณะศึกษาศาสตร์	30	-	6	-	7	-
17. คณะมนุษยศาสตร์	20	1	1	4	7	2
18. บัณฑิตวิทยาลัย	-	-	-	-	-	-
19. วิทยาลัยนานาชาติ	-	-	-	1	-	-

คณะ/หน่วยงาน	จำนวนงานวิจัยหรืองานสร้างสรรค์ที่ตีพิมพ์ เผยแพร่					
	ระดับชาติ (เรื่อง)	ระดับนานาชาติ (เรื่อง)	นำเสนอในการประชุมระดับชาติ		นำเสนอในการประชุมระดับนานาชาติ	
			Proceedings (เรื่อง)	บทความย่อ (เรื่อง)	Proceedings (เรื่อง)	บทความย่อ (เรื่อง)
กลุ่มสาขาสหวิทยาการ และหน่วยงานสนับสนุน	-	-	-	-	-	-
20. สถาบันเพื่อสร้างความ เข้มแข็งให้ชุมชน	-	-	-	-	-	-
21. สถานภูมิภาคเทคโนโลยี อวกาศฯ	-	-	-	-	-	-
รวม	132	123	57	103	54	52

ตารางแสดงจำนวนบทความวิจัยที่ได้รับการอ้างอิง (Citation) ใน reference journal หรือ
 ในฐานข้อมูลระดับชาติ

คณะ/หน่วยงาน	จำนวนบทความวิจัยที่ได้รับการอ้างอิง (Citation) ใน reference journal หรือในฐานข้อมูลระดับชาติ
กลุ่มสาขาวิทยาศาสตร์สุขภาพ	183
คณะแพทยศาสตร์	30
คณะเภสัชศาสตร์	84
คณะทันตแพทยศาสตร์	4
คณะสหเวชศาสตร์	6
คณะวิทยาศาสตร์การแพทย์	57
คณะพยาบาลศาสตร์	-
คณะสาธารณสุขศาสตร์	2
กลุ่มสาขาวิทยาศาสตร์และเทคโนโลยี	158
คณะวิทยาศาสตร์	87
คณะวิศวกรรมศาสตร์	37
คณะสถาปัตยกรรมศาสตร์	2
คณะวิทยาลัยพลังงานทดแทน	-
คณะเกษตรศาสตร์ฯ	32
กลุ่มสาขาสังคมศาสตร์	16
คณะมนุษยศาสตร์	-
คณะสังคมศาสตร์	5
คณะวิทยาการจัดการฯ	1
คณะนิติศาสตร์	-
คณะวิทยาลัยนานาชาติ	-
คณะศึกษาศาสตร์	10
คณะบัณฑิตวิทยาลัย	-
รวม	357

ตารางแสดงผลงานและรางวัลด้านการวิจัยของมหาวิทยาลัยนเรศวร ประจำปีงบประมาณ

พ.ศ. 2553

ลำดับที่	นักวิจัย/คณะ,หน่วยงาน	ชื่อรางวัล	หน่วยงานที่มอบรางวัล
1	ปยุตพรทิศา รัตนตรัยวงศ์คณะ เกษตรศาสตร์ฯ	2010 Young Professional Achievement Award	College of Food, Agricultural and Environmental Sciences Alumni Society Board of Directors, The Ohio State University
2	นนนุช โอโษะ คณะพยาบาลศาสตร์	Emerging Research Award (Award of Oral presenta- tion at 1st)	international conference on health services delivery man- agement Naresuan University, Thailand and University of New Eng- land, Australia
3	ชมพูนุช พิษมาก คณะวิทยาศาสตร์	รางวัลดีเด่นลำดับที่ 3 การนำเสนอผลงานประเภท โปสเตอร์ดีเด่น กลุ่ม เทคโนโลยี (หัวข้อ Effect of ZT ratio on dielectric constant and dielectric loss PZT ceramics.)	มหาวิทยาลัยนเรศวร
5	สมพร เรืองสินชัยวานิช คณะวิศวกรรมศาสตร์	The best paper award รางวัลบทความวิชาการ ดีเด่น	The 7th International Joint Conference on Computer Sci- ence and Software Engineer- ing (JCSSC 2010)

ตารางแสดงผลงานวิจัยลงตีพิมพ์เผยแพร่ ที่ตีพิมพ์ในวารสารมหาวิทยาลัยนเรศวรประจำ
ปีงบประมาณ พ.ศ. 2552-2553

เล่มที่	จำนวนผลงานตีพิมพ์ (เรื่อง)				จำนวนตีพิมพ์ (เล่ม)	จำนวนเผยแพร่ (เล่ม)		
	วิทยาศาสตร์เทคโนโลยี	วิทยาศาสตร์สุขภาพ	มนุษยศาสตร์และสังคมศาสตร์	ปริทัศน์		ภายใน	ภายนอก	คงเหลือ
ปีที่ 17 ฉบับที่ 1	3	4	-	4	400	230	160	10
ปีที่ 17 ฉบับที่ 2	6	2	-	3	450	250	190	10
ปีที่ 17 ฉบับที่ 3	8	3	3	-	500	320	170	10
ปีที่ 18 ฉบับที่ 1	10	1	2	-	450	260	180	10

ตารางแสดงค่า Thai Journal Impact Factors ปีงบประมาณ พ.ศ. 2552 ของวารสาร
ด้านวิทยาศาสตร์และเทคโนโลยี

ชื่อวารสาร	Journal Title	ISSN	2552	2552	2552	Thai Journal Impact Factors	Thai Journal Immediacy Index	Thai Journal Cited Half-life
			Articles	Total Cites	Cross Cites			
วารสารมหาวิทยาลัยนเรศวร	Naresuan University Journal	0858-7418	36	12	10	0.078	-	5.5

ตารางแสดงรายชื่อโครงการนิสิตที่ผ่านเข้ารอบระดับประเทศในการประกวดโครงการรางวัล
นวัตกรรมแห่งประเทศไทย

ที่	ชื่อเรื่อง	ชื่อ - นามสกุล	คณะ
1	การออกแบบ การผลิตและประเมินรถเข็น ผู้ป่วยนั่งปรับนอนขับเคลื่อนด้วยมอเตอร์ ไฟฟ้าสำหรับถ่ายภาพเอกซเรย์เอนกประสงค์	นางสาวฉัตรนภา นันต์อ้อ	สหเวชศาสตร์
		นางสาวบริพัทธ์ กัดมัน	
		นายณพธีรา จิรกาลนุกุล	
2	การตั้งตำรับสารสกัดเปลือกผลทับทิมในรูปแบบ แบบอนุภาคไขมันขนาดนาโน	นางสาวบุษราภรณ์ กลสูงเนิน	เภสัชศาสตร์
		นางสาวรุ่งทิวา พิบูลย์เลิศ	
		นางสาววงษ์นภา นาคใหญ่	
3	การพัฒนาเก้าอี้นั่งปรับองศาสะโพกต่อ ประสิทธิผล การทำงานของรยางค์แขนใน เด็กสมองพิการ	นางสาวชัชราภรณ์ ภูปัญญา	สหเวชศาสตร์
		นางสาวสลักจิต ปันดี	