

รายงานประจำปี 2557 มหาวิทยาลัยนเรศวร

NARESUAN UNIVERSITY
ANNUAL REPORT
2014



2014

Annual
Report

Naresuan University

สารจากอธิการบดี



ในปีงบประมาณ พ.ศ. 2557 มหาวิทยาลัยนเรศวร ได้ดำเนินงานตามภารกิจ มาครบ 24 ปี ซึ่งแสดงให้เห็นถึงพัฒนาการและความสำเร็จของการพัฒนา มหาวิทยาลัยที่เป็นรูปธรรมอย่างชัดเจน ทั้งด้านการผลิตบัณฑิตที่มีคุณภาพ มีความรู้ ความสามารถทางวิชาการ มีคุณธรรม จริยธรรม เป็นทรัพยากร มนุษย์ของประเทศที่มีศักยภาพสูง เป็นที่ยอมรับของสังคมและประเทศชาติ ในด้านการวิจัยได้มีการสร้างผลงานการวิจัยเพื่อแก้ปัญหาสังคมและนำไป ใช้ประโยชน์ได้โดยตรง รวมทั้งการบูรณาการงานวิจัยเข้ากับกระบวนการ จัดการเรียนการสอนและการบริการทางวิชาการสู่สังคมอย่างเป็นรูปธรรม

การอนุรักษ์ สืบสานคุณค่าและยกย่องภูมิปัญญาท้องถิ่น รวมทั้งมีบริหารจัดการองค์กรอย่างมีธรรมาภิบาล เพื่อให้เป็นองค์กรแห่งคุณภาพ และมีขีดสมรรถนะสูงมีความมั่นคงและยั่งยืนสามารถพึ่งพาตนเองได้

โดยความสำเร็จต่าง ๆ ตามผลการดำเนินงานที่สอดคล้องกับประเด็นยุทธศาสตร์หลักของ มหาวิทยาลัยและยุทธศาสตร์สนับสนุนอื่นๆที่ได้แสดงให้เห็นความมุ่งมั่นที่จะผลักดันให้มหาวิทยาลัยดำเนิน การได้บรรลุตามเป้าหมายที่ได้กำหนดไว้และสำเร็จลุล่วงไปได้ด้วยดี สะท้อนถึงนโยบายระบบ บริหารจัดการและการปฏิบัติงานที่มีประสิทธิภาพ ตลอดจนมีผลสัมฤทธิ์ที่มีคุณภาพเพิ่มขึ้นอย่างต่อเนื่อง ด้วยความร่วมมือจากทุกหน่วยงานและบุคลากรทุกคนของมหาวิทยาลัย อีกทั้งได้รับการสนับสนุนจาก หน่วยงานต่างๆ ทั้งภาครัฐและเอกชนในการขับเคลื่อนและผลักดัน การดำเนินงานของมหาวิทยาลัยให้ เป็นไปตามแผนยุทธศาสตร์การพัฒนามหาวิทยาลัย

มหาวิทยาลัยขอขอบคุณข้อมูลผลการดำเนินงานจากทุกหน่วยงานภายในมหาวิทยาลัยนเรศวร นโยบายและคำแนะนำจากคณะกรรมการสภามหาวิทยาลัย คณะกรรมการบริหารมหาวิทยาลัย นิสิต และ คิษย์เก่าของมหาวิทยาลัย ตลอดจนหน่วยงานทั้งภาครัฐและภาคเอกชนที่ร่วมกันส่งเสริม สนับสนุน การดำเนินงานของมหาวิทยาลัยให้มีความเจริญก้าวหน้า และมุ่งเป็นสถาบันการศึกษาชั้นนำของประเทศในการ ผลิตบัณฑิตที่มีคุณภาพ และก้าวไปสู่การเป็นมหาวิทยาลัยแห่งนวัตกรรม

ศาสตราจารย์ ดร.สุจินต์ จินายน
อธิการบดีมหาวิทยาลัยนเรศวร

2014

สารบัญ

ส่วนที่ 1 ส่วนนำ

- ❖ สารสั้นจากอธิการบดี 2
- ❖ โครงสร้างการบริหารงานมหาวิทยาลัย
 - กรรมการสภามหาวิทยาลัย 7
 - คณะผู้บริหารมหาวิทยาลัย 8
 - โครงสร้างการบริหาร 9
 - โครงสร้างองค์กร 10
- ❖ สรุปผลการดำเนินงานประจำปี 11

ส่วนที่ 2 ผลการดำเนินงาน

- ❖ เชิงพันธกิจ 20
 - พันธกิจที่ 1 ด้านการผลิตบัณฑิต 21
 - พันธกิจที่ 2 ด้านการวิจัย 34
 - พันธกิจที่ 3 ด้านการบริการวิชาการสู่สังคม 44
 - พันธกิจที่ 4 ด้านการทำนุบำรุงศิลปวัฒนธรรม 52
- ❖ เชิงคุณภาพและการบริหารจัดการ 56
 - ด้านงบประมาณและการเงิน 57
 - ด้านบุคลากร 59
 - ด้านเทคโนโลยีสารสนเทศ 67

ส่วนที่ 3 ผลการวิเคราะห์การดำเนินงาน 72

- ❖ นโยบายการดำเนินงาน 73
- ❖ ประสิทธิภาพการดำเนินงาน 84
- ❖ สารสนเทศประจำปี 2557 90

สารบัญตาราง

ชื่อตาราง	หน้า	
ตารางที่ 1	สรุปจำนวนนิสิตรวมจำแนกตามระดับการศึกษาและกลุ่มสาขา ปีการศึกษา 2557	11
ตารางที่ 2	เปรียบเทียบสัดส่วนจำนวนนิสิตตามเป้าหมายแผนฯ 11	11
ตารางที่ 3	สรุปจำนวนนิสิตจำแนกตามหน่วยงานและระดับการศึกษา ปีการศึกษา 2557	12
ตารางที่ 4	สรุปจำนวนผู้สำเร็จตามหน่วยงานและระดับการศึกษา รุ่นปีการศึกษา 2556	13
ตารางที่ 5	แสดงจำนวนโครงการวิจัยและงบประมาณสนับสนุน	14
ตารางที่ 6	แสดงจำนวนโครงการและงบประมาณสนับสนุนจำแนกตามแหล่งทุน	14
ตารางที่ 7	แสดงจำนวนโครงการและงบประมาณจำแนกตามหน่วยงาน	15
ตารางที่ 8	แสดงงบประมาณรายจ่ายในภาพรวมจำแนกตามประเภทแหล่งเงิน	16
ตารางที่ 9	แสดงจำนวนบุคลากรจำแนกตามประเภทบุคลากร	17
ตารางที่ 10	เปรียบเทียบจำนวนบุคลากร จำแนกตามประเภทบุคลากรและหน่วยงาน ปีงบประมาณ 2556-2557	18
ตารางที่ 11	สรุปจำนวนนิสิตรวม จำแนกตามระดับการศึกษาและกลุ่มสาขา ปีการศึกษา 2557	21
ตารางที่ 12	สรุปจำนวนนิสิตตามหน่วยงานและระดับการศึกษา ปีการศึกษา 2557	22
ตารางที่ 13	สรุปจำนวนผู้สำเร็จตามหน่วยงานและระดับการศึกษา รุ่นปีการศึกษา 2555	23
ตารางที่ 14	สรุปจำนวนนิสิตและผู้สำเร็จการศึกษาจำแนกตามสาขาและคณะวิชา ปีการศึกษา 2557	24
ตารางที่ 15	สรุปจำนวนหลักสูตร ปีการศึกษา 2557	32
ตารางที่ 16	สรุปจำนวนและร้อยละผู้สำเร็จการศึกษา ปีการศึกษา 2555 ที่ตอบแบบสำรวจภาวะการมีงานทำของบัณฑิต จำแนกตามหน่วยงานและสถานภาพการทำงานในปัจจุบัน รวมถึงการศึกษาต่อ	33
ตารางที่ 17	แสดงสถานวิจัยเฉพาะทางหรือสถานความเป็นเลิศ (Excellence Centers)	35
ตารางที่ 18	แสดงงบประมาณสนับสนุนจำแนกตามแหล่งทุน	37
ตารางที่ 19	แสดงการสนับสนุนรางวัลการตีพิมพ์/page charge และเงินรางวัลการจดสิทธิบัตร/อนุสิทธิบัตร ปีงบประมาณ 2557	39
ตารางที่ 20	แสดงการสนับสนุนทุนไปนำเสนอมผลงานวิจัย ณ ต่างประเทศ ปีงบประมาณ 2557	40
ตารางที่ 21	แสดงการจำแนกประเภทโครงการบริการวิชาการแก่สังคม ปีงบประมาณ 2557	45
ตารางที่ 22	ข้อมูลสรุปโครงการบริการวิชาการแก่สังคม ปีงบประมาณ 2557 จำแนกตามประเภทการบริการวิชาการ : มิติหน่วยงาน	47
ตารางที่ 23	ข้อมูลสรุปโครงการบริการวิชาการแก่สังคม ปีงบประมาณ 2557 จำแนกตามประเภทการบริการวิชาการ : มิติแหล่งเงิน	48
ตารางที่ 24	แสดงจำนวนบุคลากรที่มีความเชี่ยวชาญงานด้านบริการวิชาการและงานที่ปรึกษาทางเทคนิค จำแนกตามสาขา	49
ตารางที่ 25	แสดงข้อมูลการรับรอง อนุสิทธิบัตร/สิทธิบัตร จำแนกตามประเภท	50
ตารางที่ 26	แสดงจำนวนโครงการด้านการทำนุบำรุงศิลปวัฒนธรรมจำแนกตามประเภทงบประมาณ	55
ตารางที่ 27	แสดงงบประมาณรายจ่ายในภาพรวม ปีงบประมาณ 2557 จำแนกตามประเภทแหล่งเงินและประเภทงบรายจ่าย	57
ตารางที่ 28	แสดงงบประมาณรายจ่ายในภาพรวม ปีงบประมาณ 2557 จำแนกตามกลุ่มสาขาและประเภทงบรายจ่าย	57
ตารางที่ 29	สรุปการเบิกจ่ายงบประมาณในภาพรวม จำแนกตามหน่วยงาน ประเภทงบรายจ่าย และประเภทแหล่งเงินงบประมาณ ปีงบประมาณ 2557	58

สารบัญตาราง (ต่อ)

ชื่อตาราง	หน้า
ตารางที่ 30 แสดงจำนวนบุคลากร ปีงบประมาณ 2557 จำแนกตามประเภทของบุคลากรและหน่วยงาน	59
ตารางที่ 31 แสดงสัดส่วนร้อยละ และจำนวนบุคลากร ปีงบประมาณ 2557 จำแนกตามประเภทบุคลากร	60
ตารางที่ 32 เปรียบเทียบจำนวนบุคลากร ปีงบประมาณ 2556-2557 จำแนกตามประเภทบุคลากรและหน่วยงาน	60
ตารางที่ 33 แสดงสัดส่วนร้อยละ จำนวนอาจารย์ประจำ ปีงบประมาณ 2557 จำแนกตามตำแหน่งทางวิชาการ	62
ตารางที่ 34 แสดงคุณวุฒิการศึกษาอาจารย์ประจำ ปีงบประมาณ 2557 จำแนกตามตำแหน่งทางวิชาการและหน่วยงาน	63
ตารางที่ 35 แสดงคุณวุฒิการศึกษาบุคลากรสายสนับสนุน ปีงบประมาณ 2557 จำแนกตามหน่วยงาน	64
ตารางที่ 36 แสดงประเภททุนที่ได้รับจัดสรร ปีงบประมาณ 2557 จำแนกตามระดับการศึกษา	65
ตารางที่ 37 แสดงจำนวนบุคลากรสายวิชาการที่ไปปฏิบัติงานเพื่อเพิ่มพูนความรู้ทางวิชาการ	66
ตารางที่ 38 แสดงจำนวนบุคลากรที่สำเร็จการศึกษา ปีงบประมาณ 2557 จำแนกตามประเภทบุคลากร	67
ตารางที่ 39 แสดงการดำเนินงานด้านการให้บริการระบบเครือข่ายคอมพิวเตอร์ (NU-NET)	68
ตารางที่ 40 แสดงยุทธศาสตร์ กลยุทธ์ มาตรการ	74
ตารางที่ 41 แสดงผลการดำเนินงานประจำปีงบประมาณ 2557 ตามเป้าหมายที่ 1	75
ตารางที่ 42 แสดงผลการดำเนินงานประจำปีงบประมาณ 2557 ตามเป้าหมายที่ 2	76
ตารางที่ 43 แสดงผลการดำเนินงานประจำปีงบประมาณ 2557 ตามเป้าหมายที่ 3	77
ตารางที่ 44 แสดงผลการดำเนินงานประจำปีงบประมาณ 2557 ตามเป้าหมายที่ 4	79
ตารางที่ 45 แสดงผลการดำเนินงานประจำปีงบประมาณ 2557 ตามเป้าหมายที่ 5	80
ตารางที่ 46 แสดงผลการดำเนินงานประจำปีงบประมาณ 2557 ตามเป้าหมายที่ 6	80
ตารางที่ 47 แสดงผลการดำเนินงานประจำปีงบประมาณ 2557 ตามเป้าหมายที่ 7	81
ตารางที่ 48 แสดงผลการดำเนินงานประจำปีงบประมาณ 2557 ตามเป้าหมายที่ 8	83
ตารางที่ 49 แสดงผลการประเมินคุณภาพการศึกษาภายใน ปีการศึกษา 2556	84
ตารางที่ 50 แสดงสรุปผลการประเมินคุณภาพภายในของหน่วยงานสนับสนุน ปีงบประมาณ 2556	87

สารบัญแผนภูมิ

	ชื่อแผนภูมิ	หน้า
แผนภูมิที่ 1	แสดงจำนวนหลักสูตรปีการศึกษา 2557	11
แผนภูมิที่ 2	แสดงงบประมาณรายจ่ายในภาพรวม ปีงบประมาณ 2557 จำแนกตามประเภทแหล่งเงิน งบประมาณ และประเภทงบรายจ่าย	16
แผนภูมิที่ 3	แสดงจำนวนบุคลากรจำแนกตามประเภทบุคลากร	17
แผนภูมิที่ 4	แสดงคุณวุฒิการศึกษา บุคลากรสายวิชาการ (อาจารย์ประจำ) จำแนกตามระดับการศึกษา	17
แผนภูมิที่ 5	แสดงจำนวนอาจารย์ประจำ เปรียบเทียบปีงบประมาณ 2556-2557 จำแนกตามประเภทคุณวุฒิ ทางการศึกษา	63
แผนภูมิที่ 6	แสดงจำนวนนิสิต ปีการศึกษา 2557 จำแนกตามกลุ่มสาขาวิชา	91
แผนภูมิที่ 7	แสดงจำนวนผู้สำเร็จการศึกษา รุ่นปีการศึกษา 2556 จำแนกตามระดับการศึกษา	91
แผนภูมิที่ 8	แสดงจำนวนหลักสูตร ปีการศึกษา 2557	91
แผนภูมิที่ 9	แสดงจำนวนโครงการวิจัยที่ได้รับทุนอุดหนุนการวิจัย จำแนกตามประเภทแหล่งทุน	92
แผนภูมิที่ 10	แสดงจำนวนงบประมาณที่ได้รับทุนอุดหนุนการวิจัย จำแนกตามประเภทแหล่งทุน	92
แผนภูมิที่ 11	แสดงจำนวนโครงการวิจัยที่ได้รับทุนอุดหนุนการวิจัย จำแนกตามประเภทแหล่งทุนและกลุ่ม สาขาวิชา	92
แผนภูมิที่ 12	แสดงผลงานตีพิมพ์ของมหาวิทยาลัยนเรศวรที่ปรากฏในฐานข้อมูล Scopus & ISI & TCI	93
แผนภูมิที่ 13	แสดงจำนวนโครงการบริการวิชาการ จำแนกตามประเภทบริการวิชาการและกลุ่ม สาขาวิชา	93
แผนภูมิที่ 14	แสดงจำนวนงบประมาณบริการวิชาการ จำแนกตามประเภทบริการวิชาการและกลุ่ม สาขาวิชา	93
แผนภูมิที่ 15	แสดงจำนวนคำขอสิทธิบัตร อนุสิทธิบัตร เครื่องหมายการค้า และทรัพย์สินทางปัญญา	94
แผนภูมิที่ 16	แสดงจำนวนโครงการทำนุบำรุงศิลปวัฒนธรรม จำแนกตามประเภทแหล่งทุน	94
แผนภูมิที่ 17	แสดงจำนวนงบประมาณโครงการทำนุบำรุงศิลปวัฒนธรรม จำแนกตามประเภทแหล่งทุน	94
แผนภูมิที่ 18	แสดงสัดส่วนจำนวนบุคลากร จำแนกตามประเภทบุคลากร	95
แผนภูมิที่ 19	แสดงสัดส่วนจำนวนบุคลากรสายวิชาการ (อาจารย์ประจำ) จำแนกตามตำแหน่งทางวิชาการ	95
แผนภูมิที่ 20	แสดงสถิติคุณวุฒิทางการศึกษามหาวิทยาลัยนเรศวร จำแนกตามประเภทบุคลากร	95
แผนภูมิที่ 21	แสดงสถิติคุณวุฒิทางการศึกษามหาวิทยาลัยนเรศวรสายวิชาการ (อาจารย์ประจำ) จำแนกตามตำแหน่งทาง วิชาการ	96
แผนภูมิที่ 22	แสดงงบประมาณรายจ่ายในภาพรวม ปีงบประมาณ 2557 จำแนกตามประเภทแหล่งเงิน งบประมาณ	96
แผนภูมิที่ 23	แสดงงบประมาณรายจ่ายในภาพรวม ปีงบประมาณ 2557 จำแนกตามประเภทแหล่งเงิน งบประมาณ และประเภทงบรายจ่าย	97

โครงสร้างการบริหารงานมหาวิทยาลัยนเรศวร

กรรมการสภามหาวิทยาลัยนเรศวร

นายกสภา	ศ.นพ.ดร.กระแส	ชนะวงศ์
อุปนายกสภา	พลเอก ดร.ศิริ	ทิวะพันธุ์
กรรมการสภา (ผู้ทรงคุณวุฒิ)	ศ.เกียรติคุณ นพ.บุญชอบ	พงษ์พาณิชย์
	ดร.ปรีชา	เรืองจันทร์
	ศ.เกียรติคุณ ดร.มรกต	ตันติเจริญ
	รศ.ดร.วรากรณ์	สามโกเศศ
	ศ.ดร.สมชาติ	โสภณรณฤทธิ์
	นายสมพงษ์	วนาภา
ประธาน กก.ส่งเสริมกิจการมหาวิทยาลัย	นายบุญเกียรติ	โชควัฒนา
กรรมการสภา (โดยตำแหน่ง)		
อธิการบดี	ศ.ดร.สุจินต์	จินายน
ประธานสภาอาจารย์	รศ.ดร.วิทยา	จันทร์ศิลา
กรรมการสภา (ผู้บริหาร)	ศ.ดร.รัตนะ	บัวสนธ์
	ผศ.ดร.ชนินทร์	อัมพรสิทธิ์
	รศ.ดร.พูลสุข	หึงคานนท์
กรรมการสภา (อาจารย์)	รศ.ดร.ศิริพงษ์	เปรมจิต
	รศ.ดร.กัญชลี	เจติยานนท์
กรรมการและเลขานุการสภา	ดร.สุชาติ	เมืองแก้ว
ผู้ช่วยเลขานุการสภา	นายประจันต์	เมษลฐีพิทักษ์
	นางสาวลัดดาวัลย์	ชูสาย

คณะผู้บริหารมหาวิทยาลัย

อธิการบดี	ศ.ดร.สุจินต์	จيناายน	
รองอธิการบดี	ดร.สุชาติ	เมืองแก้ว	ฝ่ายบริหาร
	รศ.ดร.รสริน	ว่องวิไลรัตน์	ฝ่ายวิชาการ
	นายปริญญา	ปานทอง	ฝ่ายจัดการทรัพย์สิน
	ผศ.ดร.ภุพงษ์	พงษ์เจริญ	ฝ่ายวิจัย
	รศ.ดร.มนุพัค	โลหิตนาวิ	ฝ่ายกิจการต่างประเทศ
	ผศ.ทพ.ดร.อนุพันธ์	สิทธิโชคชัยวุฒิ	ฝ่ายกิจการนิสิต
	ผศ.ดร.ศิริชัย	ตันรัตน์วงศ์	ฝ่ายนโยบายและแผน
คณบดี	ศ.ดร.รัตน์ะ	บัวสนธิ์	บัณฑิตวิทยาลัย
	ผศ.ดร.ชนิมทร์	อัมพรสถิต	คณะเกษตรศาสตร์
			ทรัพยากรธรรมชาติและสิ่งแวดล้อม
	รศ.ทพ.ดร.ทศพล	ปิยะปัทมินทร์	คณะทันตแพทยศาสตร์
	ผศ.ดร.บุญญรัตน์	โชคบันดาลชัย	คณะนิติศาสตร์
	รศ.ดร.พูลสุข	หิงคานนท์	คณะพยาบาลศาสตร์
	ผศ.นพ.ศิริเกษม	ศิริลักษณ์	คณะแพทยศาสตร์
	รศ.ดร.จันทร์รัตน์	สิทธิวรรณท์	คณะเภสัชศาสตร์
	รศ.ดร.กาญจนา	วิชญาปกรณ์	คณะมนุษยศาสตร์
	รศ.ดร.สุจินดา	เจียมศรีพงษ์	คณะบริหารธุรกิจ เศรษฐศาสตร์และการสื่อสาร
	ศ.ดร.สมยศ	พลับเที่ยง	คณะวิทยาศาสตร์
	รศ.ดร.เสมอ	ถ่าน้อย	คณะวิทยาศาสตร์การแพทย์
	รศ.ดร.ครินทร์ทิพย์	แทนธานี	คณะวิศวกรรมศาสตร์
	รศ.ดร.สำราญ	มีแจ้ง	คณะศึกษาศาสตร์
	ดร.สันต์	จันทร์สมศักดิ์	คณะสถาปัตยกรรมศาสตร์
	ศ.ทวิสุข	करणล้วน	คณะสหเวชศาสตร์
	รศ.ดร.พัชรินทร์	สิริสุนทร	คณะสังคมศาสตร์
	ผศ.นพ.ดร.ภูติท	เตชาติวัฒน์	คณะสาธารณสุขศาสตร์
ผู้อำนวยการ	รศ.ดร.วัฒนา	พัคเกต	วิทยาลัยนานาชาติ
	ดร.สุขฤดี	สุขใจ	วิทยาลัยพลังงานทดแทน
	ดร.บุญทรัพย์	พานิชการ	วิทยาลัยโลจิสติกส์และซัพพลายเชน
	ดร.เสกสรร	สุขะเสนา	วิทยาลัยเพื่อการค้าระดับบรากรฐาน
	ผศ.ดร.พีรธร	บุญรัตน์พันธุ์	วิทยาลัยประชาคมอาเซียนศึกษา
	รศ.ดร.รัตติมา	จيناพงษ์ษา	สำนักหอสมุด
	นายประจันต์	เมฆสุทธิพิทักษ์	สำนักงานอธิการบดี
ประธานสภาอาจารย์	รศ.ดร.วิทยา	จันทร์ศิลา	
ผู้ทรงคุณวุฒิพิเศษ	รศ.ดร.พรชูลี	อาชวอรุ่ง	ด้านกิจการทั่วไป
	Assoc.Prof.Dr.Mary Elizabeth Sarawit		ด้านภาษาและกิจการนิสิตต่างชาติ
	นายเดชา	ตีผดุง	ด้านองค์กรสัมพันธ์และการบริหารความเสี่ยง

โครงสร้างการบริหาร

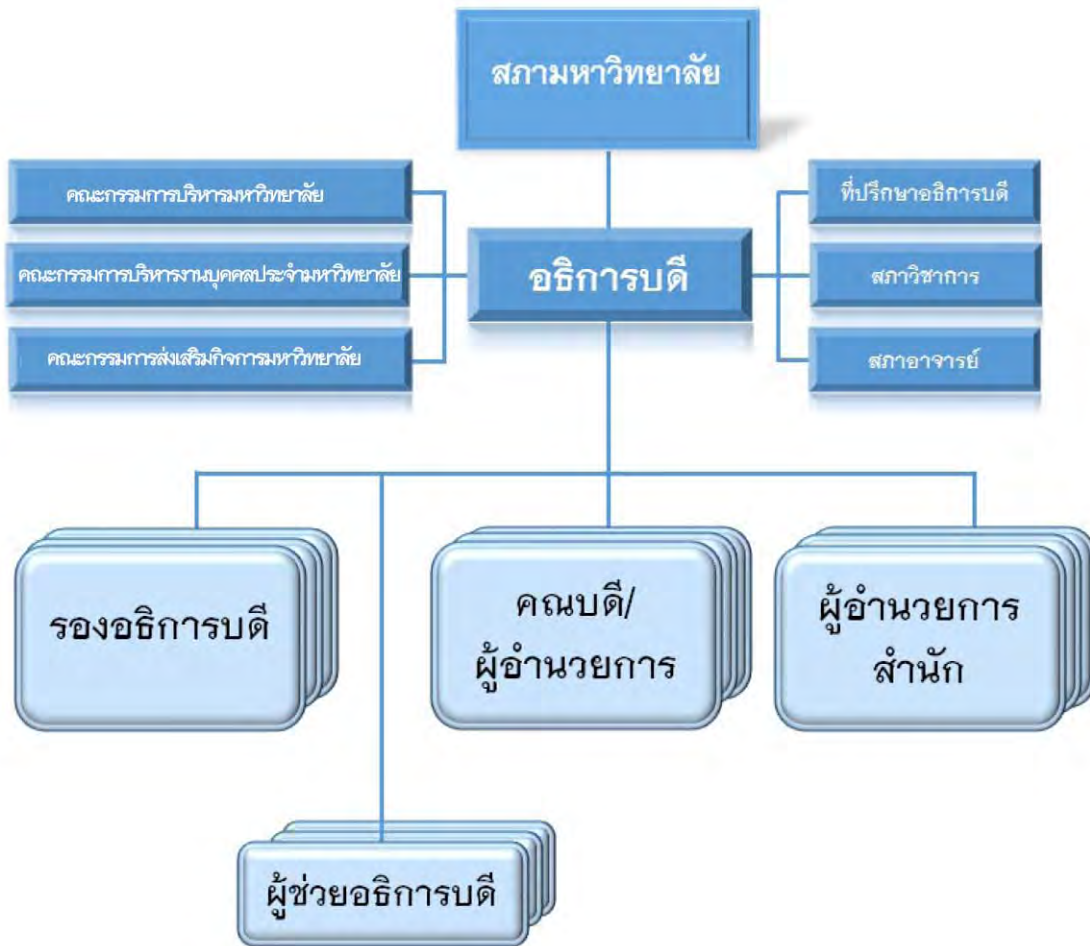

โครงสร้างองค์กร

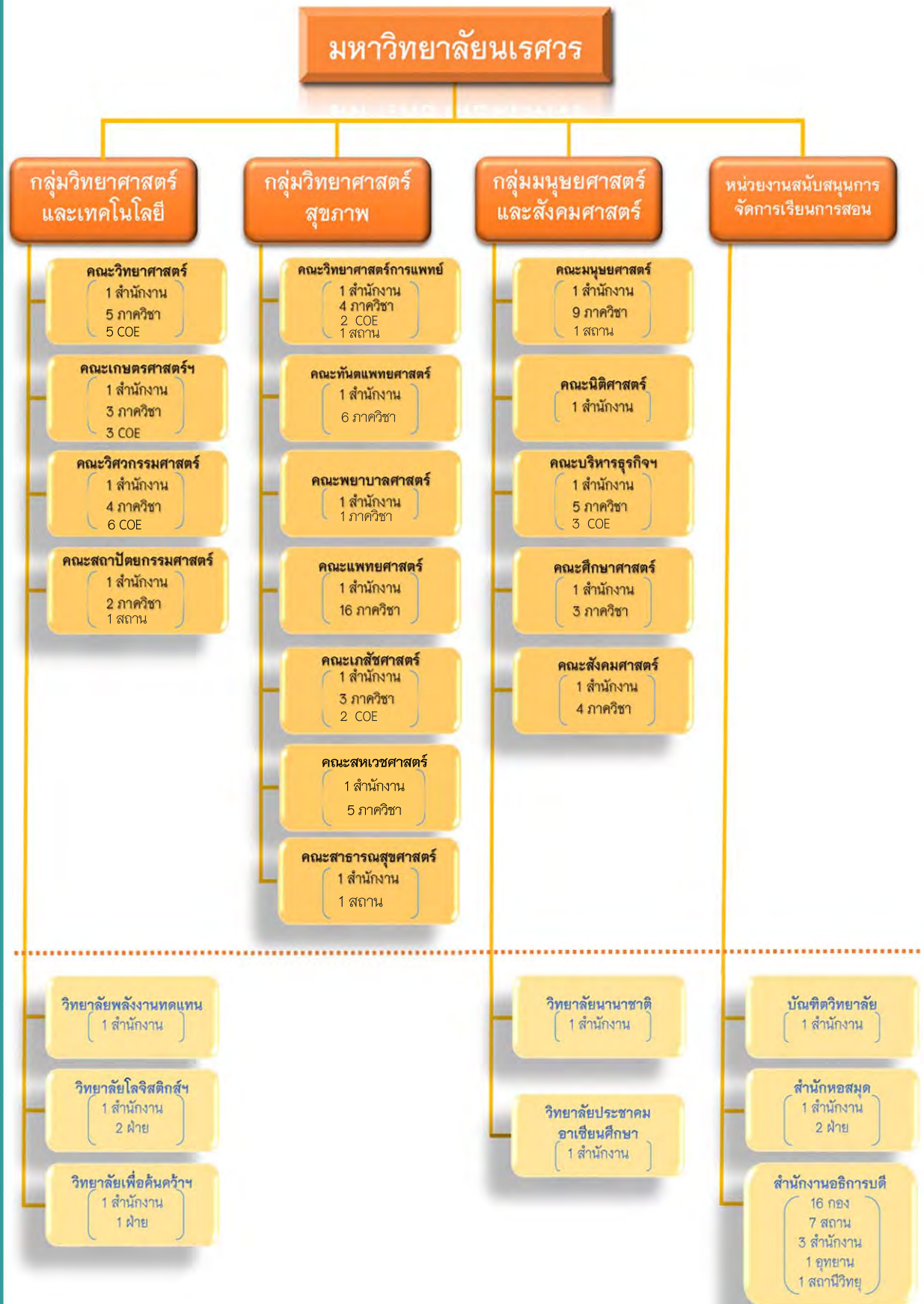

สรุปภาพรวมผลการดำเนินงานประจำปี (Executive Summary)

ในรอบปีงบประมาณ พ.ศ. 2557 (1 ต.ค.56-30 ก.ย.57) มหาวิทยาลัยนเรศวรมีผลการดำเนินงานตามพันธกิจทั้ง 4 ด้าน ซึ่งได้แก่ด้านการผลิตบัณฑิต ด้านการวิจัย ด้านการบริการวิชาการ ด้านทำนุบำรุงศิลปวัฒนธรรม และครอบคลุมถึง การกิจด้านบริหารจัดการ มีผลสรุปการดำเนินงานในแต่ละ ด้าน ดังนี้

ผลงานตามพันธกิจด้านการผลิตบัณฑิต

ในปีการศึกษา 2557 มหาวิทยาลัยนเรศวรมีการจัดการเรียนการสอน จำนวนทั้งสิ้น 239 หลักสูตร จำแนก เป็น 5 ระดับการศึกษา ประกอบด้วย

- ระดับประกาศนียบัตรมี 1 หลักสูตร
- ระดับปริญญาตรี 100 หลักสูตร
- ระดับปริญญาโท 87 หลักสูตร
- ระดับประกาศนียบัตรชั้นสูง 1 หลักสูตร
- ระดับปริญญาเอก 50 หลักสูตร

แผนภูมิที่ 1 แผนภูมิแสดงจำนวนหลักสูตร ประจำปีการศึกษา 2557

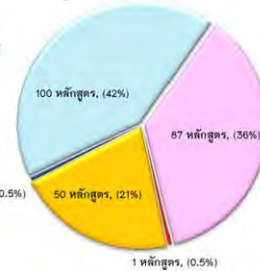

โดยได้มีการรับนิสิตเข้าใหม่ทุกระดับการศึกษา รวมทั้งสิ้น 5,449 คน และมีจำนวนนิสิตในภาพรวมทุกชั้นปี รวมทั้งสิ้น จำนวน 22,228 คน และมีผู้สำเร็จการศึกษาที่เข้ารับพระราชทานปริญญาบัตร ประจำปีการศึกษา 2556 (9 ต.ค.57) รวมทั้งสิ้น 5,032 คน รายละเอียดปรากฏตามตารางดังนี้

ตารางที่ 1 ตารางสรุปจำนวนนิสิตรวมจำแนกตามระดับการศึกษาและกลุ่มสาขา ปีการศึกษา 2557

ระดับการศึกษา	จำนวนนิสิต (คน)				ร้อยละของระดับการศึกษา
	วิทยาศาสตร์และเทคโนโลยี	วิทยาศาสตร์สุขภาพ	มนุษยศาสตร์และสังคมศาสตร์	รวม	
ประกาศนียบัตร	-	12	-	12	0.05
ปริญญาตรี	5,996	4,519	8,121	18,636	83.84
ปริญญาโท	593	448	1,657	2,698	12.14
ประกาศนียบัตรบัณฑิตชั้นสูง	5	-	-	5	0.02
ปริญญาเอก	308	84	485	877	3.95
รวมทั้งสิ้น	6,902	5,063	10,263	22,228	100

ตารางที่ 2 ตารางเปรียบเทียบสัดส่วนจำนวนนิสิตตามเป้าหมายแผนฯ 11

สัดส่วนตามแผน	จำนวนนิสิตจริงตามกลุ่มสาขา			ร้อยละของระดับการศึกษา
	วิทยาศาสตร์และเทคโนโลยี	วิทยาศาสตร์สุขภาพ	มนุษยศาสตร์และสังคมศาสตร์	
สัดส่วนนิสิต ป.ตรี (40:30:30)	32	24	44	84
สัดส่วนนิสิตบัณฑิตศึกษา (35:30:35)	25	15	60	16
สัดส่วนนิสิต ป.ตรี : บัณฑิตศึกษา (75:25)	87 : 13	89 : 11	79 : 21	84 : 16
สัดส่วนนิสิตปริญญาโท:ปริญญาเอก (75:25)	65 : 35	84 : 16	77 : 23	75 : 25

ตารางที่ 3 ตารางสรุปจำนวนนิสิตจำแนกตามหน่วยงานและระดับการศึกษาของมหาวิทยาลัยนเรศวร ปีการศึกษา 2557

หน่วยงาน	ระดับการศึกษา (คน)							รวม
	ประกาศนียบัตร	ปริญญาตรี		ปริญญาโท		ประกาศนียบัตรชั้นสูง	ปริญญาเอก	
		ปกติ	พิเศษ	ปกติ	พิเศษ			
กลุ่มวิทยาศาสตร์และเทคโนโลยี	-	5,942	54	518	75	5	308	6,902
1.คณะวิทยาศาสตร์	-	2,092	4	173	43	-	107	2,419
2.คณะเกษตรศาสตร์ฯ	-	1,135	-	123	1	-	48	1,307
3.คณะวิศวกรรมศาสตร์	-	1,989	50	122	31	-	48	2,240
4.คณะสถาปัตยกรรมศาสตร์	-	726	-	44	-	-	33	803
5.วิทยาลัยพลังงานทดแทน	-	-	-	26	-	-	51	77
6.วิทยาลัยเพื่อการค้าระดับรากฐาน	-	-	-	2	-	5	5	12
7.วิทยาลัยโลจิสติกส์และโซ่อุปทาน	-	-	-	28	-	-	16	44
กลุ่มวิทยาศาสตร์สุขภาพ	12	4,519	-	403	45	-	84	5,063
8.คณะวิทยาศาสตร์การแพทย์	-	618	-	43	-	-	25	686
9.คณะทันตแพทยศาสตร์	12	464	-	11	-	-	2	489
10.คณะพยาบาลศาสตร์	-	363	-	86	-	-	-	449
11.คณะแพทยศาสตร์	-	970	-	11	30	-	7	1,018
12.คณะเภสัชศาสตร์	-	736	-	139	8	-	27	910
13.คณะสหเวชศาสตร์	-	882	-	42	-	-	6	930
14.คณะสาธารณสุขศาสตร์	-	486	-	71	7	-	17	581
กลุ่มมนุษยศาสตร์และสังคมศาสตร์	-	7,751	370	718	939	-	485	10,263
15.คณะมนุษยศาสตร์	-	1,196	1	236	101	-	67	1,601
16.คณะนิติศาสตร์	-	806	41	-	-	-	-	847
17.คณะบริหารธุรกิจเศรษฐศาสตร์ฯ	-	2,577	68	109	234	-	151	3,139
18.คณะศึกษาศาสตร์	-	1,236	16	338	593	-	238	2,421
19.คณะสังคมศาสตร์	-	1,429	244	35	11	-	29	1,748
20.วิทยาลัยนานาชาติ	-	507	-	-	-	-	-	507
รวมทั้งสิ้น	12	18,212	424	1,639	1,059	5	877	22,228
รวม(แยกระดับ ป.ตรี:บัณฑิตศึกษา)		18,648		2,698		882		22,228
				3,580				
สัดส่วน ป.ตรี : บัณฑิตศึกษา		84				16		100
สัดส่วนบัณฑิตศึกษา โท : เอก		-		75		25		100

ตารางที่ 4 ตารางสรุปจำนวนผู้สำเร็จตามหน่วยงานและระดับการศึกษาของมหาวิทยาลัยนเรศวร รุ่นปีการศึกษา 2556

หน่วยงาน	ระดับการศึกษา (คน)						รวม
	ประกาศนียบัตร	ปริญญาตรี	ประกาศนียบัตรบัณฑิต	ปริญญาโท	ประกาศนียบัตรบัณฑิตชั้นสูง	ปริญญาเอก	
กลุ่มวิทยาศาสตร์และเทคโนโลยี	-	1,286	-	87	1	18	1,392
1.คณะวิทยาศาสตร์	-	416	-	35	-	7	458
2.คณะเกษตรศาสตร์ฯ	-	308	-	4	-	2	314
3.คณะวิศวกรรมศาสตร์	-	434	-	38	-	-	472
4.คณะสถาปัตยกรรมศาสตร์	-	128	-	4	-	5	137
5.วิทยาลัยพลังงานทดแทน	-	-	-	6	-	4	10
6.วิทยาลัยเพื่อการค้นคว้าระดับรากฐาน	-	-	-	-	1	-	1
กลุ่มวิทยาศาสตร์สุขภาพ	12	1,313	-	81	-	14	1,420
7.คณะวิทยาศาสตร์การแพทย์	-	199	-	11	-	3	213
8.คณะทันตแพทยศาสตร์	12	71	-	1	-	-	84
9.คณะพยาบาลศาสตร์	-	382	-	25	-	-	407
10.คณะแพทยศาสตร์	-	148	-	3	-	-	151
11.คณะเภสัชศาสตร์	-	115	-	22	-	1	138
12.คณะสหเวชศาสตร์	-	188	-	5	-	-	193
13.คณะสาธารณสุขศาสตร์	-	210	-	14	-	10	234
กลุ่มมนุษยศาสตร์และสังคมศาสตร์	-	1,752	7	386	-	75	2,220
14.คณะมนุษยศาสตร์	-	278	-	60	-	7	345
15.คณะนิติศาสตร์	-	120	-	-	-	-	120
16.คณะบริหารธุรกิจเศรษฐศาสตร์ฯ	-	675	-	52	-	11	738
17.คณะศึกษาศาสตร์	-	102	7	258	-	51	418
18.คณะสังคมศาสตร์	-	512	-	16	-	6	534
19.วิทยาลัยนานาชาติ	-	65	-	-	-	-	65
รวมทั้งสิ้น	12	4,351	7	554	1	107	5,032
ร้อยละ	0.24	86.47	0.14	11	0.02	2.13	100

ผลงานตามพันธกิจด้านการวิจัย

ในปีงบประมาณ พ.ศ. 2557 มหาวิทยาลัยมีการดำเนินงานด้านการวิจัยทั้งสิ้นจำนวน 360 โครงการ รวมงบประมาณ 247,666,587.50 บาท ซึ่งได้รับงบประมาณสนับสนุนจากแหล่งทุน 3 ประเภท ประกอบด้วยงบประมาณแผ่นดิน 110 โครงการ เป็นเงิน 40,256,700 บาท เงินนอกงบประมาณแผ่นดินประเภทเงินรายได้ 174 โครงการ เป็นเงิน 39,818,296 บาท และงบประมาณจากแหล่งทุนภายนอก 76 โครงการ เป็นเงิน 167,591,591.5 บาท โดยจำแนกเป็นรายหน่วยงานได้ดังนี้

ตารางที่ 5 ตารางแสดงจำนวนโครงการวิจัยและงบประมาณสนับสนุน

หน่วยงาน	งบประมาณ พ.ศ. 2557					
	งบประมาณแผ่นดิน		งบประมาณรายได้		แหล่งทุนภายนอก	
	จำนวน (โครงการ)	งบประมาณ (บาท)	จำนวน (โครงการ)	งบประมาณ (บาท)	จำนวน (โครงการ)	งบประมาณ (บาท)
กลุ่มวิทยาศาสตร์และเทคโนโลยี	65	20,978,700	96	16,648,000	51	120,525,833
กลุ่มวิทยาศาสตร์สุขภาพ	40	17,329,700	41	5,375,300	20	41,986,609
กลุ่มมนุษยศาสตร์และสังคมศาสตร์	5	1,948,300	30	2,070,000	5	5,079,150
กลุ่มสนับสนุน			7	15,724,996		
รวมทั้งสิ้น	110	40,256,700	174	39,818,296	76	167,591,592

ผลงานตามพันธกิจด้านการบริการวิชาการ

สามารถจำแนกตามแหล่งทุน ดังนี้

- งบประมาณแผ่นดิน จำนวน 114 โครงการ จำนวนเงิน 20,000,000 บาท
- งบประมาณรายได้ จำนวน 91 โครงการ จำนวนเงิน 5,436,227 บาท
- แหล่งทุนภายนอก จำนวน 297 โครงการ จำนวนเงิน 491,414,994 บาท

ตารางที่ 6 ตารางแสดงจำนวนโครงการและงบประมาณสนับสนุนจำแนกตามแหล่งทุน

หน่วยงาน	บริการเชิงสาธารณะ				บริการเชิงพาณิชย์		รวม	
	งบประมาณแผ่นดิน		งบประมาณรายได้		แหล่งทุนอื่น			
	จำนวน โครงการ	งบประมาณ (บาท)	จำนวน โครงการ	งบประมาณ (บาท)	จำนวน โครงการ	งบประมาณ (บาท)	จำนวน โครงการ	งบประมาณ (บาท)
กลุ่มวิทยาศาสตร์และเทคโนโลยี	45	7,158,200	18	728,500	135	236,146,398	198	244,033,098
กลุ่มวิทยาศาสตร์สุขภาพ	28	3,528,000	34	1,771,928	51	35,281,875	113	40,581,803
กลุ่มมนุษยศาสตร์และ สังคมศาสตร์	18	2,025,000	39	2,935,799	28	132,916,116	85	137,876,915
กลุ่มสนับสนุน	23	7,288,800	-	-	83	87,070,605	106	94,359,405
รวมทั้งสิ้น	114	20,000,000	91	5,436,227	297	491,414,994	502	516,851,221

ในรอบปีงบประมาณ พ.ศ. 2557 มหาวิทยาลัยนเรศวรได้ดำเนินการจัดส่งคำขอจัดลิขสิทธิ์ อนุสิทธิบัตร ลิขสิทธิ์ เครื่องหมายการค้าและทรัพย์สินทางปัญญาอื่นๆและได้รับการรับรองอย่างเป็นทางการแล้ว จำนวนทั้งสิ้น 45 ผลงาน ดังนี้

- อนุสิทธิบัตร	จำนวน	17	ผลงาน
- ลิขสิทธิ์การประดิษฐ์	จำนวน	1	ผลงาน
- ลิขสิทธิ์การออกแบบผลิตภัณฑ์	จำนวน	20	ผลงาน
- ลิขสิทธิ์	จำนวน	7	ผลงาน

ผลงานตามพันธกิจด้านการทำนุบำรุงศิลปะและวัฒนธรรม

มหาวิทยาลัยได้มีกำหนดนโยบายให้บุคลากร นิสิตและศิษย์เก่ารวมทั้งประชาชนมีส่วนร่วมในกิจกรรมการทำนุบำรุงศิลปวัฒนธรรมทั้งในรูปแบบของโครงการวิจัย และการจัดกิจกรรม ประเพณีต่างๆ ที่มหาวิทยาลัยจัดให้มีกิจกรรมขึ้นเอง ซึ่งดำเนินการโดยหน่วยงานภายในและดำเนินการโดยองค์การหรือชมรมของนิสิตรวมทั้งร่วมกับหน่วยงานและชุมชนภายนอกมหาวิทยาลัย รวมทั้งมีการแลกเปลี่ยนศิลปะและวัฒนธรรมทั้งในและต่างประเทศ เพื่อเป็นส่งเสริมและสนับสนุนการสร้างงานด้านศิลปะและวัฒนธรรมเพื่อประโยชน์ในการพัฒนาท้องถิ่น ภูมิภาคและประเทศอย่างเป็นรูปธรรม อีกทั้งเผยแพร่และอนุรักษ์ศิลปะและวัฒนธรรม ภูมิปัญญาประเพณีอันดีงามของไทยให้คงอยู่สืบไป โดยในปีงบประมาณ พ.ศ. 2557 มหาวิทยาลัย ได้ดำเนินงานด้านการทำนุบำรุงศิลปวัฒนธรรมจำนวนทั้งสิ้น 76 โครงการ รวมงบประมาณทั้งสิ้น 11,381,900 บาท ซึ่งมีรายละเอียดโดยสรุป ดังนี้

ตารางที่ 7 ตารางแสดงจำนวนโครงการและงบประมาณจำแนกตามหน่วยงาน

หน่วยงาน	งบประมาณแผ่นดิน		เงินงบประมาณรายได้		รวม	
	จำนวน (โครงการ)	งบประมาณ (บาท)	จำนวน (โครงการ)	งบประมาณ (บาท)	จำนวน (โครงการ)	งบประมาณ (บาท)
กลุ่มวิทยาศาสตร์และเทคโนโลยี	6	1,010,000	16	423,500	22	1,433,500
กลุ่มวิทยาศาสตร์สุขภาพ	2	240,000	4	144,000	6	384,000
กลุ่มมนุษยศาสตร์และสังคมศาสตร์	11	1,640,000	15	1,646,400	26	3,286,400
กลุ่มสนับสนุน	16	5,493,000	6	785,000	22	6,278,000
รวมทั้งสิ้น	35	8,383,000	41	2,998,900	76	11,381,900

ผลงานด้านการบริหารจัดการ

งบประมาณ

ในปีงบประมาณ พ.ศ. 2557 มหาวิทยาลัยนเรศวรได้รับจัดสรรเงินงบประมาณแผ่นดิน จำนวน 2,783,288,490 บาท (ร้อยละ 54) (งบต้นปีรวมปรับเพิ่ม/ปรับลดระหว่างปี) มีการเบิกจ่ายงบประมาณแผ่นดินจำนวน 2,619,423,873 บาท (ร้อยละ 94) และเงินนอกงบประมาณแผ่นดิน ประเภทเงินรายได้ ได้รับจัดสรรจำนวน 2,325,882,646 (ร้อยละ 46) (งบต้นปีรวมปรับเพิ่ม/ปรับลดระหว่างปี) มีการเบิกจ่ายงบประมาณ จำนวน 1,710,394,144 บาท (ร้อยละ 74) โดยจำแนกโดยจำแนกเป็นประเภทงบรายจ่าย 4 ประเภท ได้แก่ งบเงินอุดหนุน งบบุคลากร งบดำเนินงาน และงบลงทุน มีรายละเอียดดังนี้

ตารางที่ 8 ตารางแสดงงบประมาณรายจ่ายในภาพรวมจำแนกตามประเภทแหล่งเงิน

งบประมาณ	เงินงบประมาณแผ่นดิน		เงินนอกงบประมาณแผ่นดิน ประเภทเงินรายได้		รวม	
	งบประมาณที่ ได้รับจัดสรร (ล้านบาท)	งบประมาณที่ จ่ายจริง (ล้านบาท)	งบประมาณที่ ได้รับจัดสรร (ล้านบาท)	งบประมาณที่ จ่ายจริง (ล้านบาท)	งบประมาณที่ ได้รับจัดสรร (ล้านบาท)	งบประมาณที่ จ่ายจริง (ล้านบาท)
งบบุคลากร	1,121.30	1,111.78	292.98	273.13	1,414.28	1,384.91
งบดำเนินงาน	236.21	205.52	1,022.82	832.56	1,259.03	1,038.08
งบเงินอุดหนุน	1,076.11	1,044.04	606.74	396.48	1,682.85	1,440.52
งบลงทุน	349.67	258.09	403.33	208.23	753	466.32
รวมทั้งสิ้น	2,783.29	2,619.43	2,325.87	1,710.40	5,109.16	4,329.83
ร้อยละ	54	61	46	39	100	85

แผนภูมิที่ 2 แผนภูมิแสดงงบประมาณรายจ่ายในภาพรวม ปีงบประมาณ พ.ศ. 2557
จำแนกตามประเภทแหล่งเงินงบประมาณ

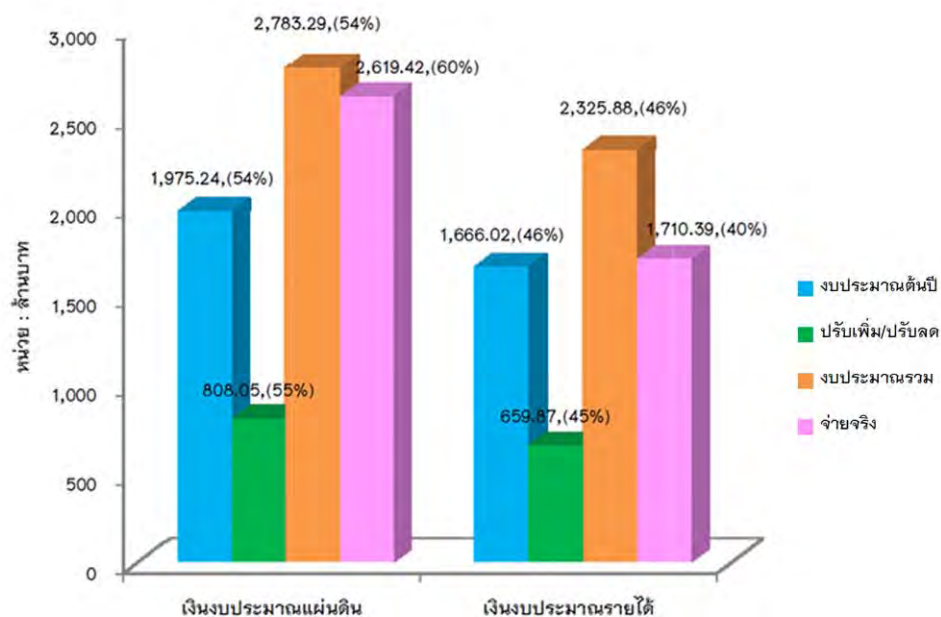

บุคลากร

ปัจจุบันมหาวิทยาลัยนเรศวรมีจำนวนบุคลากรทั้งสิ้น 4,335 คน โดยจำแนกเป็นบุคลากรสายวิชาการ จำนวน 1,409 คน (ร้อยละ 33) และบุคลากรสายสนับสนุน จำนวน 2,925 คน (ร้อยละ 67) คิดเป็นอัตราส่วนบุคลากร สายวิชาการ : สายสนับสนุน 1 : 2.08

ตารางที่ 9 ตารางแสดงจำนวนบุคลากรจำแนกตามประเภทบุคลากร

ประเภทบุคลากร	จำนวนบุคลากร			ร้อยละบุคลากร	
	วิชาการ	สนับสนุน	รวม	วิชาการ	สนับสนุน
ข้าราชการ	430	133	563	76	24
พนักงานมหาวิทยาลัย	845	1,124	1,969	43	57
พนักงานมหาวิทยาลัย(เงินรายได้)	2	817	819	1	99
พนักงานราชการ	-	104	104	-	100
พนักงานราชการ(เงินรายได้)	-	633	633	-	100
ลูกจ้างประจำ	-	65	65	-	100
ผู้มีความรู้/ผู้เกษียณอายุราชการ/ลูกจ้างชาวต่างประเทศ	132	16	148	89	11
ลูกจ้างชั่วคราว	-	34	34	-	100
จำนวนรวมบุคลากรและร้อยละ แยกประเภท	1,409	2,926	4,335	33	67
สัดส่วนบุคลากร สายวิชาการ : สายสนับสนุน	1 : 2.08				

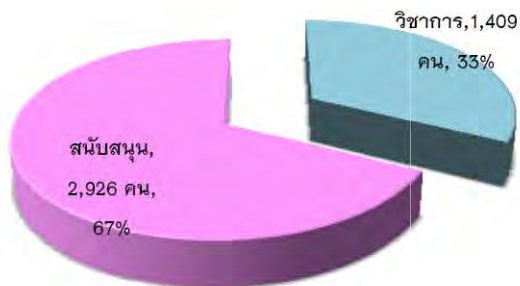

แผนภูมิที่ 3 แผนภูมิแสดงจำนวนบุคลากรจำแนกตามประเภทบุคลากร ประจำปีงบประมาณ พ.ศ. 2557

แผนภูมิที่ 4 แผนภูมิแสดงคุณวุฒิการศึกษา บุคลากรสายวิชาการ (อาจารย์ประจำ) จำแนกตามระดับการศึกษา

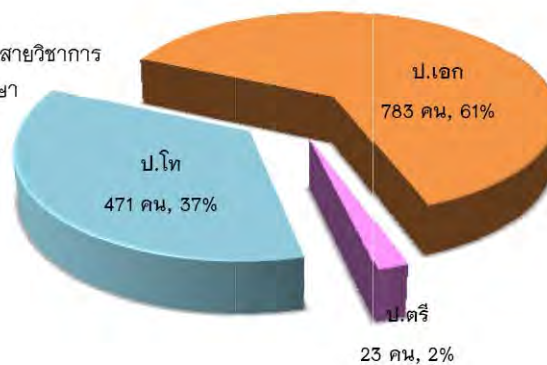

ตารางที่ 10 ตารางเปรียบเทียบจำนวนบุคลากร จำแนกตามประเภทบุคลากรและหน่วยงาน
ประจำปีงบประมาณ พ.ศ 2556-2557

หน่วยงาน	ปี 2556		ปี 2557		อัตราส่วน เพิ่มขึ้น/ลดลง	
	วิชาการ	สนับสนุน	วิชาการ	สนับสนุน	วิชาการ	สนับสนุน
กลุ่มวิทยาศาสตร์และเทคโนโลยี	424	223	437	221	13	-2
1.คณะวิทยาศาสตร์	154	65	160	63	6	-2
2.คณะเกษตรศาสตร์ฯ	89	43	91	43	2	-
3.คณะวิศวกรรมศาสตร์	102	57	104	56	2	-1
4.คณะสถาปัตยกรรมศาสตร์	53	25	52	26	-1	1
5.วิทยาลัยพลังงานทดแทน	11	17	12	16	1	-1
6.วิทยาลัยเพื่อการค้นคว้าระดับปริญญา	7	5	10	5	3	-
7.วิทยาลัยโลจิสติกส์และซัพพลายเชน	8	11	8	12	-	1
กลุ่มวิทยาศาสตร์สุขภาพ	506	1,404	529	1,574	23	170
8.คณะวิทยาศาสตร์การแพทย์	96	49	97	51	1	2
9.คณะทันตแพทยศาสตร์	56	122	55	135	-1	13
10.คณะพยาบาลศาสตร์	52	39	53	45	1	6
11.คณะแพทยศาสตร์	131	1,051	146	1,199	15	148
12.คณะเภสัชศาสตร์	71	50	72	49	1	-1
13.คณะสหเวชศาสตร์	67	49	70	51	3	2
14.คณะสาธารณสุขศาสตร์	33	44	36	44	3	-
กลุ่มมนุษยศาสตร์และสังคมศาสตร์	395	256	396	267	1	11
15.คณะมนุษยศาสตร์	154	42	150	43	-4	1
16.คณะนิติศาสตร์	24	15	25	15	1	-
17.คณะบริหารธุรกิจฯ	73	38	76	37	3	-1
18.คณะศึกษาศาสตร์	58	105	53	111	-5	6
19.คณะสังคมศาสตร์	53	31	54	31	1	-
20.วิทยาลัยนานาชาติ	33	25	38	25	5	-
21.วิทยาลัยประชาคมอาเซียนศึกษา	-	-	-	5	-	5
กลุ่มสนับสนุน	12	892	47	864	35	-28
22.บัณฑิตวิทยาลัย	2	26	-	30	-2	4
23.สำนักงานอธิการบดี	10	809	47	778	37	-31
24.สำนักหอสมุด	-	57	-	56	-	-1
รวมทั้งสิ้น	1,337	2,775	1,409	2,926	72	151
		4,112		4,335		223
สัดส่วน สายวิชาการ : สนับสนุน	1 : 2.08		1 : 2.08		-	

ผลการจัดอันดับมหาวิทยาลัยนเรศวร

- เว็บโอบเมตริกซ์ (Webometrics) ปี 2014 (ครั้งที่ 2)

การจัดอันดับมหาวิทยาลัยเพื่อแสดงถึงปริมาณและคุณภาพของสิ่งพิมพ์อิเล็กทรอนิกส์ในเว็บไซต์ของสถาบันพิจารณาจากจำนวนลิงก์ที่เชื่อมโยงเข้าสู่เว็บนั้นๆ จากเว็บภายนอก โดยการสืบค้นจาก Search Engine และการนับเอกสารตีพิมพ์ออนไลน์ ซึ่งมหาวิทยาลัยนเรศวร อยู่อันดับที่ 12 ของประเทศ อันดับที่ 24 ของ South East Asia และอันดับที่ 909 ของโลก

- URAP (University Ranking by Academic Performance) ปี 2013

เป็นองค์กรตั้งอยู่ในประเทศตุรกีโดยได้จัดอันดับมหาวิทยาลัยตามผลงานและสมรรถนะทางด้านวิชาการของซึ่งมหาวิทยาลัยนเรศวร อยู่อันดับที่ 12 ของประเทศ และอันดับที่ 1588 ของโลก

- UI GreenMetric World University Ranking ปี 2013

เป็นการจัดอันดับมหาวิทยาลัยสีเขียว ดำเนินการโดย University Of Indonesia (UI) เพื่อประเมินและเปรียบเทียบกิจกรรมของมหาวิทยาลัยในการรักษาสภาพแวดล้อมอย่างยั่งยืนในมหาวิทยาลัยโดยยึดหลัก 3 E's ซึ่งมหาวิทยาลัยนเรศวร อยู่อันดับที่ 11 ของประเทศ และอันดับที่ 198 ของโลก

- SCImago Institutions Rankings ปี 2013

เป็นการจัดอันดับมหาวิทยาลัยที่มีความสามารถในการผลิตและการเผยแพร่ผลงานวิชาการที่อยู่ในฐานข้อมูล Scopus ได้แก่ งานวิจัย นวัตกรรม และเว็บไซต์สำหรับด้านงานวิจัย ซึ่งมหาวิทยาลัยนเรศวร อยู่อันดับที่ 13 ของประเทศ และอันดับที่ 2,254 ของโลก

- Quacquarelli Symonds (QS World University Rankings) ปี 2014

มหาวิทยาลัยนเรศวรได้รับการจัดอันดับในระดับสาขาวิชา คือ สาขาการศึกษา (Education) ซึ่งได้รับการจัดอันดับอยู่ที่ลำดับที่ 5 ของประเทศ



ผลการดำเนินงานเชิงพันธกิจ
ด้านการผลิตบัณฑิต

ผลการดำเนินงานเชิงพันธกิจ

ด้านการผลิตบัณฑิต

ในปีงบประมาณ พ.ศ.2557 นี้ มหาวิทยาลัยมีหน่วยงานระดับวิชาที่ทำหน้าที่จัดการเรียนการสอนรวม 17 คณะ 4 วิทยาลัย มีจำนวนนิสิตทั้งสิ้น 22,228 คน จำแนกเป็นระดับประกาศนียบัตร จำนวน 12 คน (ร้อยละ 0.05) ระดับปริญญาตรี 18,636 คน (ร้อยละ 83.84) ระดับปริญญาโท 2,698 คน (ร้อยละ 12.14) ระดับประกาศนียบัตรบัณฑิตชั้นสูง 5 คน (ร้อยละ 0.02) ระดับปริญญาเอก 877 คน (ร้อยละ 3.95) และมีบัณฑิตที่สำเร็จการศึกษาทั้งสิ้น 5,032 คน โดยมีสถิติจำนวนนิสิตปีการศึกษา 2557 ดังนี้

ตารางที่ 11 ตารางสรุปจำนวนนิสิตรวมจำแนกตามระดับการศึกษาและกลุ่มสาขา ปีการศึกษา 2557

ระดับการศึกษา	จำนวนนิสิต (คน)			รวม	ร้อยละของระดับการศึกษา
	วิทยาศาสตร์และเทคโนโลยี	วิทยาศาสตร์สุขภาพ	มนุษยศาสตร์และสังคมศาสตร์		
ประกาศนียบัตร	-	12	-	12	0.05
ปริญญาตรี	5,996	4,519	8,121	18,636	83.84
ปริญญาโท	593	448	1,657	2,698	12.14
ประกาศนียบัตรบัณฑิตชั้นสูง	5	-	-	5	0.02
ปริญญาเอก	308	84	485	877	3.95
รวมทั้งสิ้น	6,902	5,063	10,263	22,228	100
สัดส่วนนิสิต ป.ตรี (40:30:30)	32.15	24.30	43.55	32.15 : 24.30 : 43.55	
สัดส่วนนิสิตบัณฑิตศึกษา (35:30:35)	25.31	14.86	59.83	25.31 : 14.86 : 59.83	
สัดส่วนนิสิต ป.ตรี:บัณฑิตศึกษา (75:25)	86.87 : 13.13	89.26 : 10.51	79.13 : 20.87	83.89 : 16.11	
สัดส่วนนิสิตปริญญาโท:ปริญญาเอก (75:25)	65.45 : 34.55	84.21 : 15.79	77.36 : 22.64	75.36 : 24.64	

ตารางที่ 12 ตารางสรุปจำนวนนิสิตตามหน่วยงานและระดับการศึกษาของมหาวิทยาลัยนเรศวร ปีการศึกษา 2557

หน่วยงาน	ระดับการศึกษา (คน)								
	ประกาศนียบัตร	ปริญญาตรี		ประกาศนียบัตรบัณฑิต	ปริญญาโท		ประกาศนียบัตรชั้นสูง	ปริญญาเอก	รวม
	ปกติ	ปกติ	พิเศษ	ปกติ	ปกติ	พิเศษ			
กลุ่มวิทยาศาสตร์และเทคโนโลยี	-	5,942	54	-	518	75	5	308	6,902
1.คณะวิทยาศาสตร์	-	2,092	4	-	173	43	-	107	2,419
2.คณะเกษตรศาสตร์ฯ	-	1,135	-	-	123	1	-	48	1,307
3.คณะวิศวกรรมศาสตร์	-	1,989	50	-	122	31	-	48	2,240
4.คณะสถาปัตยกรรมศาสตร์	-	726	-	-	44	-	-	33	803
5.วิทยาลัยพลังงานทดแทน	-	-	-	-	26	-	-	51	77
6.วิทยาลัยเพื่อการค้นคว้าระดับรากฐาน	-	-	-	-	2	-	5	5	12
7.วิทยาลัยโลจิสติกส์และโซ่อุปทาน	-	-	-	-	28	-	-	16	44
กลุ่มวิทยาศาสตร์สุขภาพ	12	4,519	-	-	403	45	-	84	5,063
8.คณะวิทยาศาสตร์การแพทย์	-	618	-	-	43	-	-	25	686
9.คณะทันตแพทยศาสตร์	12	464	-	-	11	-	-	2	489
10.คณะพยาบาลศาสตร์	-	363	-	-	86	-	-	-	449
11.คณะแพทยศาสตร์	-	970	-	-	11	30	-	7	1,018
12.คณะเภสัชศาสตร์	-	736	-	-	139	8	-	27	910
13.คณะสหเวชศาสตร์	-	882	-	-	42	-	-	6	930
14.คณะสาธารณสุขศาสตร์	-	486	-	-	71	7	-	17	581
กลุ่มมนุษยศาสตร์และสังคมศาสตร์	-	7,751	370	-	718	939	-	485	10,263
15.คณะมนุษยศาสตร์	-	1,196	1	-	236	101	-	67	1,601
16.คณะนิติศาสตร์	-	806	41	-	-	-	-	-	847
17.คณะบริหารธุรกิจเศรษฐศาสตร์ฯ	-	2,577	68	-	109	234	-	151	3,139
18.คณะศึกษาศาสตร์	-	1,236	16	-	338	593	-	238	2,421
19.คณะสังคมศาสตร์	-	1,429	244	-	35	11	-	29	1,748
20.วิทยาลัยนานาชาติ	-	507	-	-	-	-	-	-	507
รวมทั้งสิ้น	12	18,212	424	-	1,639	1,059	5	877	22,228
รวม(แยกระดับ ป.ตรี:บัณฑิตศึกษา)		18,648			2,698		882		22,228
						3,580			
สัดส่วน ป.ตรี : บัณฑิตศึกษา		84				16			100
สัดส่วนบัณฑิตศึกษา โท : เอก		-			75		25		100

ผู้สำเร็จการศึกษา รุ่นปีการศึกษา 2556 ของมหาวิทยาลัยนเรศวร มีจำนวนทั้งสิ้น 5,032 คน จำแนกเป็นระดับการศึกษาใน 6 ระดับ ดังนี้ ระดับประกาศนียบัตร จำนวน 12 คน ระดับปริญญาตรี 4,351 คน ระดับประกาศนียบัตรบัณฑิต 7 คน ระดับปริญญาโท 554 คน ระดับประกาศนียบัตรบัณฑิตชั้นสูง 1 คน ระดับปริญญาเอก 107 คน

ตารางที่ 13 ตารางสรุปจำนวนผู้สำเร็จตามหน่วยงานและระดับการศึกษาของมหาวิทยาลัยนเรศวร รุ่นปีการศึกษา 2556

หน่วยงาน	ระดับการศึกษา (คน)								รวม
	ประกาศนียบัตร	ปริญญาตรี		ประกาศนียบัตรบัณฑิต	ปริญญาโท		ประกาศนียบัตรบัณฑิตชั้นสูง	ปริญญาเอก	
	ปกติ	ปกติ	พิเศษ	ปกติ	ปกติ	พิเศษ			
กลุ่มวิทยาศาสตร์และเทคโนโลยี	-	1,280	6	-	55	32	1	18	1,392
1.คณะวิทยาศาสตร์	-	410	6	-	23	12	-	7	458
2.คณะเกษตรศาสตร์ฯ	-	308	-	-	3	1	-	2	314
3.คณะวิศวกรรมศาสตร์	-	434	-	-	19	19	-	-	472
4.คณะสถาปัตยกรรมศาสตร์	-	128	-	-	4	-	-	5	137
5.วิทยาลัยพลังงานทดแทน	-	-	-	-	6	-	-	4	10
6.วิทยาลัยเพื่อการค้นคว้าระดับรากฐาน	-	-	-	-	-	-	1	-	1
7.วิทยาลัยโลจิสติกส์และโซ่อุปทาน	-	-	-	-	-	-	-	-	-
กลุ่มวิทยาศาสตร์สุขภาพ	12	1,313	-	-	57	24	-	14	1,420
8.คณะวิทยาศาสตร์การแพทย์	-	199	-	-	11	-	-	3	213
9.คณะทันตแพทยศาสตร์	12	71	-	-	1	-	-	-	84
10.คณะพยาบาลศาสตร์	-	382	-	-	25	-	-	-	407
11.คณะแพทยศาสตร์	-	148	-	-	-	3	-	-	151
12.คณะเภสัชศาสตร์	-	115	-	-	14	8	-	1	138
13.คณะสหเวชศาสตร์	-	188	-	-	5	-	-	-	193
14.คณะสาธารณสุขศาสตร์	-	210	-	-	1	13	-	10	234
กลุ่มมนุษยศาสตร์และสังคมศาสตร์	-	1,380	372	7	221	165	-	75	2,220
15.คณะมนุษยศาสตร์	-	272	6	-	48	12	-	7	345
16.คณะนิติศาสตร์	-	82	38	-	-	-	-	-	120
17.คณะบริหารธุรกิจเศรษฐศาสตร์ฯ	-	457	218	-	21	31	-	11	738
18.คณะศึกษาศาสตร์	-	102	-	7	140	118	-	51	418
19.คณะสังคมศาสตร์	-	402	110	-	12	4	-	6	534
20.วิทยาลัยนานาชาติ	-	65	-	-	-	-	-	-	65
รวมทั้งสิ้น	12	3,973	378	7	333	221	1	107	5,032
ร้อยละ	0.21	78.95	7.51	0.14	6.62	4.39	0.02	2.13	100

ตารางที่ 14 ตารางสรุปจำนวนนิสิตและผู้สำเร็จการศึกษาจำแนกตามสาขาและคณะวิชาของมหาวิทยาลัยนเรศวร ประจำปี 2557

หลักสูตร	สาขาวิชา	จำนวนนิสิตเข้าใหม่			จำนวนนิสิตรวม			ผู้สำเร็จการศึกษา		
		ปกติ	พิเศษ	รวม	ปกติ	พิเศษ	รวม	ปกติ	พิเศษ	รวม
กลุ่มวิทยาศาสตร์และเทคโนโลยี รวม		1,734	25	1,759	6,700	202	6,902	1,354	38	1,392
คณะวิทยาศาสตร์		652	-	652	2,357	62	2,419	440	18	458
ระดับปริญญาตรี รวม		610	-	610	2,092	4	2,096	410	6	416
วิทยาศาสตร์บัณฑิต	คณิตศาสตร์	100	-	100	308	-	308	69	-	69
	เคมี	100	-	100	339	-	339	78	-	78
	ชีววิทยา	97	-	97	295	-	295	62	-	62
	เทคโนโลยีสารสนเทศ	78	-	78	311	-	311	61	3	64
	ฟิสิกส์	53	-	53	169	-	169	18	-	18
	ฟิสิกส์ประยุกต์	55	-	55	202	-	202	34	-	34
	วิทยาการคอมพิวเตอร์	77	-	77	276	4	280	58	3	61
	สถิติ	50	-	50	192	-	192	30	-	30
ระดับปริญญาโท รวม		29	-	29	158	58	216	23	12	35
วิทยาศาสตรมหาบัณฑิต	คณิตศาสตร์	8	-	8	23	-	23	-	-	-
	เคมี	9	-	9	36	-	36	3	-	3
	เคมีอุตสาหกรรม	1	-	1	9	-	9	3	-	3
	เทคโนโลยีชีวภาพ	1	-	1	6	-	6	1	-	1
	เทคโนโลยีสารสนเทศ	1	-	1	20	41	61	1	11	12
	ฟิสิกส์	-	-	-	11	-	11	2	-	2
	ฟิสิกส์ประยุกต์	5	-	5	24	-	24	6	-	6
	วิทยาการคอมพิวเตอร์	1	-	1	14	17	31	2	1	3
	วิทยาศาสตรชีวภาพ	3	-	3	12	-	12	2	-	2
สถิติ	-	-	-	3	-	3	3	-	3	
ระดับปริญญาเอก รวม		13	-	13	107	-	107	7	-	7
ปรัชญาดุษฎีบัณฑิต	คณิตศาสตร์	2	-	2	33	-	33	5	-	5
	เคมี	2	-	2	14	-	14	1	-	1
	เทคโนโลยีชีวภาพ	1	-	1	6	-	6	-	-	-
	เทคโนโลยีสารสนเทศ	2	-	2	8	-	8	-	-	-
	ฟิสิกส์ประยุกต์	4	-	4	24	-	24	1	-	1
	วิทยาการคอมพิวเตอร์	1	-	1	16	-	16	-	-	-
	วิทยาศาสตรชีวภาพ	1	-	1	6	-	6	-	-	-
ระดับปริญญาโท รวม		34	-	34	123	1	124	3	1	4
วิทยาศาสตรมหาบัณฑิต	การจัดการทรัพยากรธรรมชาติและสิ่งแวดล้อม	-	-	-	4	1	5	1	1	2
	เทคโนโลยีชีวภาพทางการเกษตร	3	-	3	9	-	9	-	-	-
	ภูมิสารสนเทศศาสตร์	8	-	8	17	-	17	-	-	-
	วิทยาศาสตรการเกษตร	13	-	13	38	-	38	1	-	1
	วิทยาศาสตรและเทคโนโลยีการอาหาร	3	-	3	29	-	29	1	-	1
	วิทยาศาสตรสิ่งแวดล้อม	7	-	7	26	-	26	-	-	-
ระดับปริญญาเอก รวม		11	-	11	48	-	48	2	-	2
ปรัชญาดุษฎีบัณฑิต	ทรัพยากรธรรมชาติและสิ่งแวดล้อม	3	-	3	14	-	14	-	-	-
	เทคโนโลยีชีวภาพทางการเกษตร	3	-	3	3	-	3	-	-	-
	วิทยาศาสตรการเกษตร	1	-	1	10	-	10	2	-	2
	วิทยาศาสตรและเทคโนโลยีการอาหาร (ไทยและนานาชาติ)	4	-	4	21	-	21	-	-	-
คณะวิศวกรรมศาสตร์		527	8	535	2,131	109	2,240	453	19	472
ระดับปริญญาตรี รวม		496	-	496	1,989	50	2,039	434	-	434
วิศวกรรมศาสตรบัณฑิต	วิศวกรรมคอมพิวเตอร์	76	-	76	292	12	304	68	-	68
	วิศวกรรมเคมี	31	-	31	140	-	140	28	-	28
	วิศวกรรมเครื่องกล	80	-	80	295	-	295	66	-	66
	วิศวกรรมไฟฟ้า	75	-	75	337	-	337	48	-	48
	วิศวกรรมโยธา	79	-	79	354	16	370	83	-	83
	วิศวกรรมวัสดุ	37	-	37	106	-	106	20	-	20
	วิศวกรรมสิ่งแวดล้อม	39	-	39	154	-	154	27	-	27
	วิศวกรรมอุตสาหการ	79	-	79	311	22	333	94	-	94

ตารางที่ 14 ตารางสรุปจำนวนนิสิตและผู้สำเร็จการศึกษาจำแนกตามสาขาและคณะวิชาของมหาวิทยาลัยนเรศวร ประจำปี 2557 (ต่อ)

หลักสูตร	สาขาวิชา	จำนวนนิสิตเข้าใหม่			จำนวนนิสิตรวม			ผู้สำเร็จการศึกษา		
		ปกติ	พิเศษ	รวม	ปกติ	พิเศษ	รวม	ปกติ	พิเศษ	รวม
ระดับปริญญาโท รวม		24	8	32	94	59	153	19	19	38
วิศวกรรมศาสตรมหาบัณฑิต	การจัดการโครงสร้างพื้นฐานและพัฒนาผังเมือง	-	-	-	-	7	7	-	-	-
	การจัดการวิศวกรรมโครงสร้างพื้นฐาน	-	-	-	-	4	4	-	3	3
	การบริหารงานก่อสร้าง	-	8	8	-	33	33	-	11	11
	วิศวกรรมการจัดการ	4	-	4	22	8	30	4	5	9
	วิศวกรรมคอมพิวเตอร์	7	-	7	10	-	10	-	-	-
	วิศวกรรมเครื่องกล	-	-	-	2	-	2	1	-	1
	วิศวกรรมไฟฟ้า	3	-	3	8	-	8	2	-	2
	วิศวกรรมโยธา	3	-	3	22	-	22	7	-	7
	วิศวกรรมระบบการผลิตและอัตโนมัติ (หลักสูตรนานาชาติ)	-	-	-	1	-	1	-	-	-
	วิศวกรรมสิ่งแวดล้อม	7	-	7	29	7	36	5	-	5
ระดับปริญญาเอก รวม		7	-	7	48	-	48	-	-	-
ปรัชญาดุษฎีบัณฑิต	วิศวกรรมการจัดการ	4	-	4	21	-	21	-	-	-
	วิศวกรรมคอมพิวเตอร์	-	-	-	4	-	4	-	-	-
	วิศวกรรมไฟฟ้า	1	-	1	10	-	10	-	-	-
	วิศวกรรมโยธา	1	-	1	7	-	7	-	-	-
	วิศวกรรมสิ่งแวดล้อม	1	-	1	6	-	6	-	-	-
คณะสถาปัตยกรรมศาสตร์		184	-	184	803	-	803	137	-	137
ระดับปริญญาตรี รวม		164	-	164	726	-	726	128	-	128
ศิลปกรรมศาสตรบัณฑิต	การออกแบบทัศนศิลป์	28	-	28	130	-	130	20	-	20
	การออกแบบสื่อวัตกรรมการพิมพ์	36	-	36	157	-	157	37	-	37
	ออกแบบผลิตภัณฑ์และบรรจุภัณฑ์	42	-	42	159	-	159	37	-	37
สถาปัตยกรรมศาสตรบัณฑิต	สถาปัตยกรรมศาสตร์	58	-	58	280	-	280	34	-	34
ระดับปริญญาโท รวม		12	-	12	44	-	44	4	-	4
ศิลปกรรมศาสตรมหาบัณฑิต	ศิลปะและการออกแบบ	6	-	6	33	-	33	4	-	4
สถาปัตยกรรมศาสตรมหาบัณฑิต	สถาปัตยกรรมศาสตร์	6	-	6	11	-	11	-	-	-
ระดับปริญญาเอก รวม		8	-	8	33	-	33	5	-	5
ปรัชญาดุษฎีบัณฑิต	สถาปัตยกรรม	1	-	1	6	-	6	-	-	-
ศิลปกรรมศาสตรดุษฎีบัณฑิต	ศิลปะและการออกแบบ	7	-	7	27	-	27	5	-	5
วิทยาลัยพลังงานทดแทน		18	-	18	77	-	77	10	-	10
ระดับปริญญาโท รวม		11	-	11	26	-	26	6	-	6
วิทยาศาสตรมหาบัณฑิต	พลังงานทดแทน	-	-	-	6	-	6	6	-	6
	พลังงานทดแทน (ภาษาไทยและภาษาอังกฤษ)	11	-	11	19	-	19	-	-	-
	พลังงานทดแทน (หลักสูตรนานาชาติ)	-	-	-	1	-	1	-	-	-
ระดับปริญญาเอก รวม		7	-	7	51	-	51	4	-	4
ปรัชญาดุษฎีบัณฑิต	พลังงานทดแทน (ภาษาไทย)	-	-	-	29	-	29	4	-	4
	พลังงานทดแทน (ภาษาไทยและภาษาอังกฤษ)	7	-	7	21	-	21	-	-	-
	พลังงานทดแทน (หลักสูตรนานาชาติ)	-	-	-	1	-	1	-	-	-

ตารางที่ 14 ตารางสรุปจำนวนนิสิตและผู้สำเร็จการศึกษาจำแนกตามสาขาและคณะวิชาของมหาวิทยาลัยนเรศวร ประจำปี 2557 (ต่อ)

หลักสูตร	สาขาวิชา	จำนวนนิสิตเข้าใหม่			จำนวนนิสิตรวม			ผู้สำเร็จการศึกษา		
		ปกติ	พิเศษ	รวม	ปกติ	พิเศษ	รวม	ปกติ	พิเศษ	รวม
วิทยาลัยเพื่อการค้นคว้าระดับรากฐาน		4	2	6	10	2	12	1	-	1
ระดับปริญญาโท รวม		-	2	2	-	2	2	-	-	-
วิทยาศาสตร์มหาบัณฑิต	ฟิสิกส์ทฤษฎี	-	2	2	-	2	2	-	-	-
ประกาศนียบัตรบัณฑิตชั้นสูง รวม		1	-	1	5	-	5	1	-	1
	สนามคอนดัมความโน้มถ่วงและจักรวาลวิทยา	1	-	1	5	-	5	1	-	1
ระดับปริญญาเอก รวม		3	-	3	5	-	5	-	-	-
ปรัชญาดุษฎีบัณฑิต	ฟิสิกส์ทฤษฎี	3	-	3	5	-	5	-	-	-
วิทยาลัยโลจิสติกส์และซัพพลายเชน		4	15	19	16	28	44	-	-	-
ระดับปริญญาโท รวม		-	15	15	-	28	28	-	-	-
วิทยาศาสตร์มหาบัณฑิต	โลจิสติกส์และซัพพลายเชน	-	15	15	-	28	28	-	-	-
ระดับปริญญาเอก รวม		4	-	4	16	-	16	-	-	-
ปรัชญาดุษฎีบัณฑิต	โลจิสติกส์และซัพพลายเชน	4	-	4	16	-	16	-	-	-
กลุ่มวิทยาศาสตร์สุขภาพ		1,169	60	1,229	4,902	161	5,063	1,396	24	1,420
คณะวิทยาศาสตร์การแพทย์		230	-	230	686	-	686	213	-	213
ระดับปริญญาตรี รวม		207	-	207	618	-	618	199	-	199
วิทยาศาสตร์บัณฑิต	จุลชีววิทยา	83	-	83	296	-	296	51	-	51
	ชีวเคมีและชีววิทยาโมเลกุล คบ ชิวเคมี (ตรีควบโท)	23	-	23	23	-	23	-	-	-
	พยาธิวิทยากายวิภาค	24	-	24	24	-	24	-	-	-
	วิทยาศาสตร์การแพทย์	58	-	58	204	-	204	99	-	99
	วิทยาศาสตร์การแพทย์ (ตรีควบโท)	19	-	19	47	-	47	-	-	-
	วิทยาศาสตร์การแพทย์ การจัดการธุรกิจ (คู่ขนาน)	-	-	-	2	-	2	19	-	19
	วิทยาศาสตร์การแพทย์ คบ กายวิภาคศาสตร์ (ตรีควบโท)	-	-	-	5	-	5	-	-	-
	วิทยาศาสตร์การแพทย์ คบ จุลชีววิทยา (ตรีควบโท)	-	-	-	1	-	1	-	-	-
	วิทยาศาสตร์การแพทย์ คบ ชิวเคมี (ตรีควบโท)	-	-	-	7	-	7	-	-	-
	วิทยาศาสตร์การแพทย์ คบ สรีรวิทยา (ตรีควบโท)	-	-	-	7	-	7	-	-	-
	วิทยาศาสตร์การแพทย์ นิติศาสตร์ (คู่ขนาน)	-	-	-	2	-	2	30	-	30
	ระดับปริญญาโท รวม	17	-	17	43	-	43	11	-	11
วิทยาศาสตร์มหาบัณฑิต	กายวิภาคศาสตร์	3	-	3	9	-	9	2	-	2
	จุลชีววิทยา	4	-	4	16	-	16	1	-	1
	ชีวเคมี	7	-	7	9	-	9	4	-	4
	ปรสิตรวิทยา	2	-	2	3	-	3	-	-	-
	วิทยาศาสตร์การแพทย์	-	-	-	1	-	1	3	-	3
	สรีรวิทยา	1	-	1	5	-	5	1	-	1
ระดับปริญญาเอก รวม		6	-	6	25	-	25	3	-	3
ปรัชญาดุษฎีบัณฑิต	กายวิภาคศาสตร์	-	-	-	6	-	6	1	-	1
	จุลชีววิทยา	2	-	2	6	-	6	1	-	1
	ชีวเคมี	-	-	-	6	-	6	-	-	-
	ปรสิตรวิทยา	1	-	1	1	-	1	-	-	-
	ประสาทวิทยาศาสตร์	-	-	-	1	-	1	-	-	-
	วิทยาศาสตร์การแพทย์	2	-	2	3	-	3	1	-	1
สรีรวิทยา	1	-	1	2	-	2	-	-	-	

ตารางที่ 14 ตารางสรุปจำนวนนิสิตและผู้สำเร็จการศึกษาจำแนกตามสาขาและคณะวิชาของมหาวิทยาลัยนเรศวร ประจำปี 2557 (ต่อ)

หลักสูตร	สาขาวิชา	จำนวนนิสิตเข้าใหม่			จำนวนนิสิตรวม			ผู้สำเร็จการศึกษา		
		ปกติ	พิเศษ	รวม	ปกติ	พิเศษ	รวม	ปกติ	พิเศษ	รวม
คณะทันตแพทยศาสตร์		79	-	79	489	-	489	84	-	84
ระดับประกาศนียบัตร รวม		12	-	12	12	-	12	12	-	12
ประกาศนียบัตร	ผู้ช่วยทันตแพทย์	12	-	12	12	-	12	12	-	12
ระดับปริญญาตรี รวม		58	-	58	464	-	464	71	-	71
ทันตแพทยศาสตรบัณฑิต	ทันตแพทยศาสตร์ (6 ปี)	28	-	28	278	-	278	47	-	47
	ทันตแพทยศาสตร์ (โครงการผลิตทันตแพทย์เพิ่ม 6 ปี)	30	-	30	186	-	186	24	-	24
ระดับปริญญาโท รวม		9	-	9	11	-	11	1	-	1
วิทยาศาสตร์มหาบัณฑิต	ทันตแพทยศาสตร์		-	-	-	-	-	1	-	1
	ทันตแพทยศาสตร์ (ทันตกรรมจัดฟัน)	6	-	6	6	-	6	-	-	-
	ทันตแพทยศาสตร์ (วิทยาเอ็นโดดอนต์)	3	-	3	5	-	5	-	-	-
ระดับปริญญาเอก รวม		-	-	-	2	-	2	-	-	-
ปรัชญาดุษฎีบัณฑิต	ชีววิทยาของปาก	-	-	-	2	-	2	-	-	-
คณะพยาบาลศาสตร์		129	-	129	449	-	449	407	-	407
ระดับปริญญาตรี รวม		110	-	110	363	-	363	382	-	382
พยาบาลศาสตรบัณฑิต	พยาบาลศาสตร์	110	-	110	363	-	363	382	-	382
ระดับปริญญาโท รวม		19	-	19	86	-	86	25	-	25
พยาบาลศาสตรมหาบัณฑิต	การบริหารการพยาบาล	11	-	11	20	-	20	5	-	5
	การพยาบาลเวชปฏิบัติชุมชน	8	-	8	66	-	66	20	-	20
คณะแพทยศาสตร์		167	7	174	988	30	1,018	148	3	151
ระดับปริญญาตรี รวม		165	-	165	970	-	970	148	-	148
แพทยศาสตรบัณฑิต	แพทยศาสตร์ (แนวใหม่ 5 ปี)	45	-	45	222	-	222	45	-	45
	แพทยศาสตร์ (6 ปี)	120	-	120	748	-	748	103	-	103
ระดับปริญญาโท รวม		2	7	9	11	30	41	-	3	3
วิทยาศาสตร์มหาบัณฑิต	การคลังและการบริหารหลักประกันสุขภาพ (หลักสูตรนานาชาติ)	-	7	7	-	30	30	-	3	3
	แพทยศาสตร์ศึกษา	-	-	-	8	-	8	-	-	-
	วิทยาศาสตร์สุขภาพศึกษา	2	-	2	2	-	2	-	-	-
	เวชศาสตร์ครอบครัว	-	-	-	1	-	1	-	-	-
ระดับปริญญาเอก รวม		-	-	-	7	-	7	-	-	-
ปรัชญาดุษฎีบัณฑิต	ระบบและนโยบายสุขภาพ (หลักสูตรนานาชาติ)	-	-	-	7	-	7	-	-	-
คณะเภสัชศาสตร์		149	48	197	800	110	910	130	8	138
ระดับปริญญาตรี รวม		138	-	138	736	-	736	115	-	115
เภสัชศาสตรบัณฑิต	บริหารเภสัชกรรม (6 ปี)	106	-	106	609	-	609	88	-	88
วิทยาศาสตร์บัณฑิต	วิทยาศาสตร์เครื่องสำอาง	32	-	32	127	-	127	27	-	27
ระดับปริญญาโท รวม		7	48	55	37	110	147	14	8	22
เภสัชศาสตรมหาบัณฑิต	บริหารเภสัชกรรม	-	-	-	-	-	-	2	-	2
	เภสัชกรรม (หลักสูตรนานาชาติ)	-	-	-	1	-	1	-	-	-
	เภสัชกรรมชุมชน	-	48	48	1	110	111	8	8	16
	เภสัชกรรมวิทยา	2	-	2	14	-	14	-	-	-
วิทยาศาสตร์มหาบัณฑิต	เภสัชเคมีและผลิตภัณฑ์ธรรมชาติ	-	-	-	6	-	6	-	-	-
	เภสัชวิทยาและวิทยาศาสตร์ชีวโมเลกุล	-	-	-	-	-	-	2	-	2
	วิทยาศาสตร์เครื่องสำอาง	5	-	5	15	-	15	2	-	2
ระดับปริญญาเอก รวม		4	-	4	27	-	27	1	-	1
ปรัชญาดุษฎีบัณฑิต	เภสัชศาสตร์	4	-	4	27	-	27	1	-	1

ตารางที่ 14 ตารางสรุปจำนวนนิสิตและผู้สำเร็จการศึกษาจำแนกตามสาขาและคณะวิชาของมหาวิทยาลัยนเรศวร ประจำปี 2557 (ต่อ)

หลักสูตร	สาขาวิชา	จำนวนนิสิตเข้าใหม่			จำนวนนิสิตรวม			ผู้สำเร็จการศึกษา			
		ปกติ	พิเศษ	รวม	ปกติ	พิเศษ	รวม	ปกติ	พิเศษ	รวม	
คณะสหเวชศาสตร์		244	8	249	916	14	930	193	-	193	
ระดับปริญญาตรี รวม		228	-	228	882	-	882	188	-	188	
ทัศนมาตรศาสตรบัณฑิต	ทัศนมาตรศาสตร์	28	-	28	91	-	91	-	-	-	
วิทยาศาสตร์บัณฑิต	กายภาพบำบัด	52	-	52	201	-	201	45	-	45	
	เทคนิคการแพทย์	46	-	46	202	-	202	55	-	55	
	เทคโนโลยีหัวใจและทรวงอก	43	-	43	152	-	152	35	-	35	
	รังสีเทคนิค	59	-	59	236	-	236	53	-	53	
ระดับปริญญาโท รวม		14	5	19	28	14	42	5	-	5	
วิทยาศาสตร์มหาบัณฑิต	กายภาพบำบัด	-	5	5	-	9	9	-	-	-	
	ชีวเวชศาสตร์	4	-	4	8	-	8	1	-	1	
	เทคนิคการแพทย์	2	-	2	12	5	17	4	-	4	
	เทคโนโลยีหัวใจและทรวงอก	4	-	4	4	-	4	-	-	-	
	ฟิสิกส์การแพทย์	4	-	4	4	-	4	-	-	-	
ระดับปริญญาเอก รวม		2	-	2	6	-	6	-	-	-	
ปรัชญาดุษฎีบัณฑิต	ชีวเวชศาสตร์	2	-	2	6	-	6	-	-	-	
คณะสาธารณสุขศาสตร์		171	-	171	574	7	581	221	13	234	
ระดับปริญญาตรี รวม		141	-	141	486	-	486	210	-	210	
การแพทย์แผนไทยประยุกต์บัณฑิต	การแพทย์แผนไทยประยุกต์	34	-	34	70	-	70	57	-	57	
วิทยาศาสตร์บัณฑิต	อนามัยชุมชน	-	-	-	70	-	70	-	-	-	
	อนามัยสิ่งแวดล้อม	26	-	26	92	-	92	117	-	117	
	อาชีวอนามัยและความปลอดภัย	36	-	36	132	-	132	36	-	36	
สาธารณสุขศาสตรบัณฑิต	สาธารณสุขศาสตร์	45	-	45	122	-	122	-	-	-	
ระดับปริญญาโท รวม		25	-	25	71	7	78	1	13	14	
สาธารณสุขศาสตรมหาบัณฑิต	การจัดการบริการสุขภาพและปฐมภูมิ	-	-	-	-	6	6	-	13	13	
	สาธารณสุขศาสตร์	25	-	25	71	1	72	1	-	1	
ระดับปริญญาเอก รวม		5	-	5	17	-	17	10	-	10	
สาธารณสุขศาสตรดุษฎีบัณฑิต	สาธารณสุขศาสตร์	5	-	5	17	-	17	10	-	10	
กลุ่มมนุษยศาสตร์และสังคมศาสตร์		2,124	337	2,461	8,671	1,592	10,263	1,683	537	2,220	
คณะมนุษยศาสตร์ รวม		319	23	342	1,391	210	1,601	327	18	345	
ระดับปริญญาตรี รวม		286	-	286	1,196	1	1,197	272	6	278	
ศิลปศาสตรบัณฑิต	ดุริยางคศาสตร์ตะวันตก	26	-	26	85	-	85	28	-	28	
	ดุริยางคศาสตร์ไทย	13	-	13	29	-	29	4	-	4	
	นาฏศิลป์ไทย	14	-	14	63	-	63	12	-	12	
	พหุศึกษา	25	-	25	104	-	104	13	-	13	
	ภาษาเกาหลี	23	-	23	89	-	89	20	-	20	
	ภาษาจีน	27	-	27	151	-	151	30	-	30	
	ภาษาญี่ปุ่น	26	-	26	131	-	131	57	2	59	
	ภาษาไทย	42	-	42	165	-	165	38	-	38	
		ภาษาฝรั่งเศส	32	-	32	131	-	131	14	-	14
		ภาษาอังกฤษ	58	-	58	248	1	249	56	4	60
ระดับปริญญาโท รวม		16	23	39	128	209	337	48	12	60	

ตารางที่ 14 ตารางสรุปจำนวนนิสิตและผู้สำเร็จการศึกษาจำแนกตามสาขาและคณะวิชาของมหาวิทยาลัยนเรศวร ประจำปี 2557 (ต่อ)

หลักสูตร	สาขาวิชา	จำนวนนิสิตเข้าใหม่			จำนวนนิสิตรวม			ผู้สำเร็จการศึกษา		
		ปกติ	พิเศษ	รวม	ปกติ	พิเศษ	รวม	ปกติ	พิเศษ	รวม
ระดับปริญญาโท รวม		16	23	39	128	209	337	48	12	60
ศิลปศาสตรมหาบัณฑิต	คติชนวิทยา	-	-	-	7	-	7	-	-	-
	ญี่ปุ่นศึกษา	-	-	-	18	-	18	4	-	4
	ภาษาไทย	7	6	13	42	48	90	24	6	30
	ภาษาศาสตร์	2	-	2	9	-	9	3	-	3
	ภาษาอังกฤษ	7	16	23	42	119	161	14	6	20
	ภาษาอังกฤษ (ภาษาอังกฤษในฐานะภาษาต่างประเทศ)	-	1	1	-	1	1	-	-	-
	วิทยาการดนตรีและนาฏศิลป์	-	-	-	10	41	51	3	-	3
ระดับปริญญาเอก รวม		17	-	17	67	-	67	7	-	7
ศิลปศาสตรดุษฎีบัณฑิต	คติชนวิทยา	3	-	3	15	-	15	3	-	3
	ภาษาไทย	13	-	13	30	-	30	3	-	3
	ภาษาศาสตร์	1	-	1	13	-	13	1	-	1
	ภาษาอังกฤษ	-	-	-	9	-	9	-	-	-
คณะนิติศาสตร์		253	-	253	806	41	847	82	38	120
ระดับปริญญาตรี รวม		253	-	253	806	41	847	82	38	120
นิติศาสตรบัณฑิต	นิติศาสตร์	253	-	253	805	41	846	74	38	112
	นิติศาสตร์เทคโนโลยีสารสนเทศ(คู่ขนาน)	-	-	-	1	-	1	8	-	8
คณะบริหารธุรกิจเศรษฐศาสตร์และการสื่อสาร		698	87	785	2,834	305	3,139	489	249	738
ระดับปริญญาตรี รวม		665	-	665	2,577	68	2,645	457	218	675
นิเทศศาสตรบัณฑิต	การประชาสัมพันธ์	84	-	84	305	15	320	36	68	104
	การสื่อสารมวลชน	46	-	46	172	-	172	46	-	46
	สารสนเทศเพื่อการสื่อสาร	53	-	53	210	-	210	34	-	34
บริหารธุรกิจบัณฑิต	การเงินและการธนาคาร	79	-	79	314	-	314	66	-	66
	การจัดการธุรกิจ	91	-	91	366	6	372	56	36	92
	คอมพิวเตอร์ธุรกิจ	62	-	62	224	20	244	60	62	122
บัญชีบัณฑิต	บัญชี	110	-	110	416	17	433	55	30	85
ศิลปศาสตรบัณฑิต	การท่องเที่ยว	80	-	80	340	10	350	61	22	83
เศรษฐศาสตรบัณฑิต	เศรษฐศาสตร์	60	-	60	230	-	230	43	-	43
ระดับปริญญาโท รวม		17	87	104	106	237	343	21	31	52
นิเทศศาสตรมหาบัณฑิต	การสื่อสาร	3	4	7	23	32	55	9	2	11
บริหารธุรกิจมหาบัณฑิต	การจัดการโลจิสติกส์	-	-	-	-	1	1	-	-	-
	การบริหารเชิงกลยุทธ์	-	-	-	-	1	1	-	1	1
	การสื่อสารการตลาด	-	-	-	-	2	2	-	-	-
	บริหารธุรกิจ	-	76	76	24	190	214	3	24	27
	การจัดการธุรกิจเอเชีย(หลักสูตรนานาชาติ)	-	7	7	-	7	7	-	-	-
ศิลปศาสตรมหาบัณฑิต	การจัดการการท่องเที่ยว	7	-	7	21	1	22	3	-	3
	การจัดการโรงแรมและการท่องเที่ยวนานาชาติ (หลักสูตรนานาชาติ)	-	-	-	-	1	1	2	4	6
เศรษฐศาสตรมหาบัณฑิต	เศรษฐศาสตร์	7	-	7	38	2	40	4	-	4
ระดับปริญญาเอก รวม		16	-	16	151	-	151	11	-	11
ปรัชญาดุษฎีบัณฑิต	การจัดการการท่องเที่ยว	5	-	5	17	-	17	-	-	-
	การบริหารธุรกิจ	7	-	7	113	-	113	11	-	11
	การสื่อสาร	4	-	4	21	-	21	-	-	-

ตารางที่ 14 ตารางสรุปจำนวนนิสิตและผู้สำเร็จการศึกษาจำแนกตามสาขาและคณะวิชาของมหาวิทยาลัยนเรศวร ประจำปี 2557 (ต่อ)

หลักสูตร	สาขาวิชา	จำนวนนิสิตเข้าใหม่			จำนวนนิสิตรวม			ผู้สำเร็จการศึกษา		
		ปกติ	พิเศษ	รวม	ปกติ	พิเศษ	รวม	ปกติ	พิเศษ	รวม
คณะศึกษาศาสตร์		326	117	503	1,640	781	2,421	300	118	418
ระดับประกาศนียบัตรบัณฑิต รวม		-	-	-	-	-	-	7	-	7
ประกาศนียบัตรบัณฑิต	วิชาชีพครู สควค.	-	-	-	-	-	-	7	-	7
ระดับปริญญาตรี รวม		271	-	271	1,236	16	1,252	102	-	102
การศึกษาระดับบัณฑิต	การศึกษา (5 ปี)	-	-	-	30	-	30	10	-	10
	การศึกษา (คู่ขนาน) (5 ปี)	-	-	-	82	-	82	51	-	51
	คณิตศาสตร์ (5 ปี)	36	-	36	143	-	143	-	-	-
	คอมพิวเตอร์ศึกษา (5 ปี)	35	-	35	74	-	74	1	-	1
	เคมี (5 ปี)	35	-	35	147	-	147	-	-	-
	ชีววิทยา (5 ปี)	34	-	34	149	-	149	-	-	-
	เทคโนโลยีการศึกษาและคอมพิวเตอร์ศึกษา (5 ปี)	-	-	-	128	-	128	40	-	40
	เทคโนโลยีทางการศึกษา (ทหาร 2 ปี)	-	-	-	-	16	16	-	-	-
	พลศึกษาและวิทยาศาสตร์การออกกำลังกาย (5 ปี)	19	-	19	19	-	19	-	-	-
	ฟิสิกส์ (5 ปี)	36	-	36	143	-	143	-	-	-
	ภาษาไทย (5 ปี)	39	-	39	248	-	248	-	-	-
	ภาษาอังกฤษ (5 ปี)	37	-	37	73	-	73	-	-	-
วิทยาศาสตร์ทั่วไป (5 ปี)	-	-	-	-	-	-	-	-	-	
ระดับปริญญาโท รวม		25	177	202	166	765	931	140	118	258
การศึกษามหาบัณฑิต	การจัดการกีฬา	1	-	1	1	-	1	-	-	-
	การบริหารการศึกษา	-	76	76	4	242	246	-	-	-
	การศึกษา	-	-	-	3	2	5	2	37	39
	คณิตศาสตร์	3	1	4	3	1	4	-	-	-
	เคมี	3	6	9	3	6	9	-	-	-
	ชีววิทยา	1	5	6	1	5	6	-	-	-
	เทคโนโลยีและสื่อสารการศึกษา	6	32	38	31	185	216	21	49	70
	พัฒนศึกษา	1	-	1	1	-	1	-	-	-
	ฟิสิกส์	2	1	3	2	1	3	-	-	-
	วิจัยและประเมินผลการศึกษา	2	25	27	15	113	128	8	22	30
วิทยาศาสตร์ศึกษา	-	-	-	47	56	103	82	-	82	
หลักสูตรและการสอน	6	31	37	55	154	209	27	10	37	
ระดับปริญญาเอก รวม		30	-	30	238	-	238	51	-	51
การศึกษาดุษฎีบัณฑิต	การบริหารการศึกษา	11	-	11	68	-	68	20	-	20
	วิจัยและประเมินผลการศึกษา	3	-	3	28	-	28	4	-	4
	หลักสูตรและการสอน	2	-	2	64	-	64	16	-	16
ปรัชญาดุษฎีบัณฑิต	การศึกษา	-	-	-	31	-	31	8	-	8
	เทคโนโลยีและสื่อสารการศึกษา	6	-	6	39	-	39	3	-	3
	พัฒนศึกษา	8	-	8	8	-	8	-	-	-
คณะสังคมศาสตร์		395	50	445	1,493	255	1,748	420	114	534
ระดับปริญญาตรี รวม		367	40	407	1,429	244	1,673	402	110	512
รัฐศาสตรบัณฑิต	รัฐศาสตร์	57	-	57	230	-	230	59	1	60
วิทยาศาสตร์บัณฑิต	จิตวิทยา	43	-	43	163	-	163	27	-	27
ศิลปศาสตรบัณฑิต	การวิจัยสังคม	-	-	-	4	-	4	57	-	57
	ประวัติศาสตร์	151	-	151	557	-	557	77	-	77
	ประวัติศาสตร์ การท่องเที่ยว (คู่ขนาน)	-	-	-	-	-	-	84	-	84
	พัฒนาสังคม	116	-	116	475	173	648	98	109	207
พัฒนาสังคม...(ทหาร 2 ปี)	-	40	40	-	71	71	-	-	-	

ตารางที่ 14 ตารางสรุปจำนวนนิสิตและผู้สำเร็จการศึกษาจำแนกตามสาขาและคณะวิชาของมหาวิทยาลัยนเรศวร ประจำปี 2557 (ต่อ)

หลักสูตร	สาขาวิชา	จำนวนนิสิตเข้าใหม่			จำนวนนิสิตรวม			ผู้สำเร็จการศึกษา		
		ปกติ	พิเศษ	รวม	ปกติ	พิเศษ	รวม	ปกติ	พิเศษ	รวม
ระดับปริญญาโท รวม		18	10	28	35	11	46	12	4	16
รัฐประศาสนศาสตร์ มหาบัณฑิต	การจัดการความขัดแย้ง	-	-	-	-	-	-	4	-	4
	นโยบายสาธารณะ	-	-	-	3	1	4	6	2	8
	รัฐศาสตร์	8	10	18	8	10	18	-	-	
ศิลปศาสตรมหาบัณฑิต	พัฒนาสังคม	8	-	8	13	-	13	1	2	3
	สังคมศาสตร์การแพทย์และสาธารณสุข	-	-	-	-	-	-	1	-	1
	เอเชียตะวันออกเฉียงใต้ศึกษา	2	-	2	11	-	11	-	-	-
ระดับปริญญาเอก รวม		10	-	10	29	-	29	6	-	6
ศิลปศาสตรดุษฎีบัณฑิต	พัฒนาสังคม	6	-	6	16	-	16	6	-	6
	เอเชียตะวันออกเฉียงใต้ศึกษา	4	-	4	13	-	13	-	-	-
วิทยาลัยนานาชาติ		133	-	133	507	-	507	65	-	65
ระดับปริญญาตรี รวม		133	-	133	507	-	507	65	-	65
นิติศาสตรบัณฑิต	นิติศาสตร์ (นานาชาติ)	-	-	-	4	-	4	7	-	7
บริหารธุรกิจบัณฑิต	การจัดการทรัพยากรมนุษย์ (หลักสูตร นานาชาติ)	26	-	26	119	-	119	20	-	20
	การจัดการธุรกิจท่องเที่ยว (หลักสูตร นานาชาติ)	45	-	45	180	-	180	13	-	13
	การจัดการธุรกิจระหว่างประเทศ (หลักสูตรนานาชาติ)	62	-	62	92	-	92	-	-	-
ศิลปศาสตรบัณฑิต	ภาษาอังกฤษเพื่อการสื่อสารธุรกิจ (หลักสูตรนานาชาติ)	-	-	-	112	-	112	25	-	25
รวมทั้งสิ้น		5,027	422	5,449	20,273	1,955	22,228	4,433	599	5,032

ในปีการศึกษา 2557 มหาวิทยาลัยนเรศวรจัดการเรียนการสอนรวม 5 ระดับ ประกอบด้วย ระดับประกาศนียบัตร ระดับปริญญาตรี ระดับปริญญาโท ระดับประกาศนียบัตรบัณฑิตชั้นสูง และระดับปริญญาเอก รวมทั้งสิ้น 239 หลักสูตร (สาขาวิชา) โดยจำแนกเป็นรายละเอียดคณะ/วิทยาลัย ได้ดังนี้

ตารางที่ 15 ตารางสรุปจำนวนหลักสูตรในแต่ละหน่วยงานของมหาวิทยาลัยนเรศวร ปีการศึกษา 2557

หน่วยงาน	ระดับการศึกษา (หลักสูตร)						รวม
	ประกาศนียบัตร	ปริญญาตรี	ประกาศนียบัตรบัณฑิต	ปริญญาโท	ประกาศนียบัตรชั้นสูง	ปริญญาเอก	
กลุ่มวิทยาศาสตร์และเทคโนโลยี	-	29	-	32	1	23	85
1.คณะวิทยาศาสตร์	-	8	-	10	-	7	25
2.คณะเกษตรศาสตร์ฯ	-	9	-	6	-	4	19
3.คณะวิศวกรรมศาสตร์	-	8	-	9	-	5	22
4.คณะสถาปัตยกรรมศาสตร์	-	4	-	2	-	2	8
5.วิทยาลัยพลังงานทดแทน	-	-	-	3	-	3	6
6.วิทยาลัยเพื่อการค้นคว้าระดับรากฐาน	-	-	-	1	1	1	3
7.วิทยาลัยโลจิสติกส์และซัพพลายเชน	-	-	-	1	-	1	2
กลุ่มวิทยาศาสตร์สุขภาพ	1	28	-	24	-	12	65
8.คณะวิทยาศาสตร์การแพทย์	-	11	-	6	-	7	24
9.คณะทันตแพทยศาสตร์	1	2	-	2	-	1	6
10.คณะพยาบาลศาสตร์	-	1	-	2	-	-	3
11.คณะแพทยศาสตร์	-	2	-	3	-	1	6
12.คณะเภสัชศาสตร์	-	2	-	5	-	1	8
13.คณะสหเวชศาสตร์	-	5	-	5	-	1	11
14.คณะสาธารณสุขศาสตร์	-	5	-	1	-	1	7
กลุ่มมนุษยศาสตร์และสังคมศาสตร์	-	43	-	31	-	15	89
15.คณะมนุษยศาสตร์	-	10	-	7	-	4	21
16.คณะนิติศาสตร์	-	2	-	-	-	-	2
17.คณะบริหารธุรกิจเศรษฐศาสตร์ฯ	-	9	-	9	-	3	21
18.คณะศึกษาศาสตร์	-	11	-	12	-	6	29
19.คณะสังคมศาสตร์	-	6	-	3	-	2	11
20.วิทยาลัยนานาชาติ	-	5	-	-	-	-	5
รวมทั้งสิ้น	1	100	-	87	1	50	239
ร้อยละ	0.42	41.84	-	36.40	0.42	20.92	100

การมีงานทำของบัณฑิต

บัณฑิตมหาวิทยาลัยนเรศวร ระดับปริญญาตรีที่สำเร็จการศึกษา ประจำปีการศึกษา 2555 มีจำนวนทั้งสิ้น 4,383 คน จากคณะต่างๆ 17 คณะ จำแนกออกเป็น 3 กลุ่มสาขาวิชา พบว่าพบว่าบัณฑิตส่วนใหญ่จบการศึกษาจากกลุ่มมนุษยศาสตร์และสังคมศาสตร์ คิดเป็นร้อยละ 45.31 รองลงมาจบการศึกษา จากกลุ่มวิทยาศาสตร์และเทคโนโลยี คิดเป็นร้อยละ 31.90 และกลุ่มวิทยาศาสตร์สุขภาพ คิดเป็นร้อยละ 22.79 เมื่อจำแนกตามคณะวิชาพบว่าคณะวิชาที่มีบัณฑิตที่สำเร็จการศึกษามากที่สุดคือคณะบริหารธุรกิจ จำนวน 768 คน คิดเป็นร้อยละ 17.52 รองลงมาได้แก่ คณะวิทยาศาสตร์ จำนวน 545 คน คิดเป็นร้อยละ 12.43 และคณะสังคมศาสตร์ จำนวน 441 คน คิดเป็นร้อยละ 10.06

บัณฑิตระดับปริญญาตรีที่สำเร็จการศึกษา 2555 ประจำปี พ.ศ. 2556 ตอบแบบสำรวจภาวะการมีงานทำฯ ทั้งสิ้น 4,150 คน นั้น คิดเป็นร้อยละ 94.68 ส่วนใหญ่มีงานทำหรือประกอบอาชีพอิสระหลังสำเร็จการศึกษา จำนวน 3,094 คน คิดเป็นร้อยละ 74.55 รองลงมาคือบัณฑิตที่ไม่มีงานทำ และมีได้ศึกษาต่อ จำนวน 682 คน คิดเป็นร้อยละ 16.43 ส่วนบัณฑิตที่กำลังศึกษาต่อ มีจำนวน 374 คน คิดเป็นร้อยละ 9.01 เมื่อจำแนกเป็นกลุ่มสาขาวิชาพบว่าบัณฑิตส่วนใหญ่ในกลุ่มสาขาวิทยาศาสตร์สุขภาพ มีงานทำหรือประกอบอาชีพอิสระหลังสำเร็จการศึกษา คิดเป็นร้อยละ 86.59 รองลงมาได้แก่บัณฑิต ในกลุ่มสาขาวิชาวิทยาศาสตร์และเทคโนโลยี คิดเป็นร้อยละ 75.42 และบัณฑิตในกลุ่มสาขาวิชามนุษยศาสตร์และสังคมศาสตร์ คิดเป็นร้อยละ 67.74

ตารางที่ 16 ตารางสรุปจำนวนและร้อยละของผู้สำเร็จการศึกษา การศึกษา 2555 ที่ตอบแบบสำรวจภาวะการมีงานทำของบัณฑิต จำแนกตามหน่วยงานและสถานภาพการทำงานในปัจจุบัน รวมถึงการศึกษาต่อ

หน่วยงาน	สถานภาพการทำงานปัจจุบัน ประจำปี 2556							
	ผู้มีงานทำ		ศึกษาต่อ		ไม่มีงานทำ		รวม	
	จำนวนคน	ร้อยละ	จำนวนคน	ร้อยละ	จำนวนคน	ร้อยละ	จำนวนคน	ร้อยละ
กลุ่มวิทยาศาสตร์และเทคโนโลยี	997	75.42	116	8.77	209	15.81	1,322	100
1.คณะวิทยาศาสตร์	369	70.55	67	12.81	87	16.63	523	100
2.คณะเกษตรศาสตร์ฯ	232	74.12	22	7.03	59	18.85	313	100
3.คณะวิศวกรรมศาสตร์	324	82.65	24	6.12	44	11.22	392	100
4.คณะสถาปัตยกรรมศาสตร์	72	76.60	3	3.19	19	20.21	94	100
กลุ่มวิทยาศาสตร์สุขภาพ	833	86.59	52	5.41	77	8.00	962	100
5.คณะวิทยาศาสตร์การแพทย์	93	63.70	34	23.29	19	13.01	146	100
6.คณะทันตแพทยศาสตร์	60	100	-	-	-	-	60	100
7.คณะพยาบาลศาสตร์	87	100	-	-	-	-	87	100
8.คณะแพทยศาสตร์	129	100	-	-	-	-	129	100
9.คณะเภสัชศาสตร์	137	92.57	4	2.70	7	4.73	148	100
10.คณะสหเวชศาสตร์	162	84.82	7	3.66	22	11.52	191	100
11.คณะสาธารณสุขศาสตร์	165	82.09	7	3.48	29	14.43	201	100
กลุ่มมนุษยศาสตร์และสังคมศาสตร์	1,264	67.74	206	11.04	396	21.22	1,866	100
12.คณะมนุษยศาสตร์	235	73.21	27	8.41	59	18.38	321	100
13.คณะนิติศาสตร์	57	35.40	98	60.87	6	3.73	161	100
14.คณะบริหารธุรกิจ	511	71.57	25	3.50	178	24.93	714	100
15.คณะศึกษาศาสตร์	97	79.51	3	2.46	22	18.03	122	100
16.คณะสังคมศาสตร์	288	68.90	24	5.74	106	25.36	418	100
17.วิทยาลัยนานาชาติ	76	58.46	29	22.31	25	19.23	130	100
รวมทั้งสิ้น	3,094	74.55	374	9.01	682	16.43	4,150	100



ผลการดำเนินงานเชิงพันธกิจ
ด้านการวิจัย

ผลการดำเนินงานเชิงพันธกิจ

ด้านการวิจัย

มหาวิทยาลัยได้กำหนดวิสัยทัศน์ว่าจะเป็นมหาวิทยาลัยนวัตกรรมระดับแนวหน้าในกลุ่ม 10 อันดับแรกของประเทศภายในปี พ.ศ.2560 จึงได้กำหนดนโยบายไว้หลาย ๆ ด้านเพื่อให้เกิดแรงจูงใจในการสร้างผลงานของบุคลากรโดยเฉพาะอย่างยิ่งการจัดตั้งหน่วยงานที่สนับสนุนการวิจัยเพื่อเป็นแหล่งรวมนักวิจัยจากทั้งภายในและภายนอกมาระดมความคิด กำหนดทิศทางจัดทำข้อเสนอโครงการวิจัยเพื่อหาแหล่งทุนจากภายนอกมาสนับสนุนการดำเนินงานวิจัยซึ่งประกอบด้วย 3 หน่วยงานหลัก คือ

1. สถานวิจัยเพื่อความเป็นเลิศทางวิชาการ (Excellence Centers)
2. อุทยานวิทยาศาสตร์ภาคเหนือตอนล่าง
3. สถานสัตว์ทดลองเพื่อการวิจัย

ซึ่งแต่ละหน่วยงานมีภารกิจที่ต้องดำเนินการ ดังนี้

1. สถานวิจัยเพื่อความเป็นเลิศทางวิชาการ (Excellence Centers) ซึ่งเป็นการจัดตั้งหน่วยงานเพื่อ

อำนวยความสะดวกและเพิ่มขีดความสามารถในการวิจัยของบุคลากรและมหาวิทยาลัยในการพัฒนางานวิจัยและการสร้างความรู้และปัญญาโดยเฉพาะอย่างยิ่งด้านวิทยาศาสตร์และเทคโนโลยี โดยเน้นการดำเนินงานในลักษณะของการพัฒนากำลังคนไปพร้อม ๆ กับการพัฒนานวัตกรรมและและเทคโนโลยี ตลอดจนองค์ความรู้เชิงลึกเพื่อการพึ่งพาตนเองและเสริมสร้างสมรรถภาพในการแข่งขันของประเทศ นอกจากนี้ยังสนับสนุนให้มีการบูรณาการด้านบัณฑิตศึกษา งานวิจัยและการให้บริการทางวิชาการควบคู่กันไป อันจะก่อให้เกิดเครือข่ายความร่วมมือที่เข้มแข็งและครอบคลุมกลุ่มวิชาด้านวิทยาศาสตร์สุขภาพ วิทยาศาสตร์และเทคโนโลยี และมนุษยศาสตร์และสังคมศาสตร์

สถานวิจัยเพื่อความเป็นเลิศทางวิชาการได้ขับเคลื่อนจนก่อให้เกิดผลงานเป็นจำนวนมาก และเกิดผลงานด้านนวัตกรรมที่ถ่ายทอดสู่เชิงพาณิชย์ต่อไป ซึ่งมหาวิทยาลัยได้ดำเนินการจัดตั้งรวมแล้วทั้งสิ้น 21 หน่วยงาน ประกอบด้วย

ตารางที่ 17 ตารางแสดงสถานวิจัยเพื่อความเป็นเลิศทางวิชาการ (Excellence Centers)

รายชื่อ	สังกัด	
กลุ่มวิทยาศาสตร์และเทคโนโลยี (14)		
1.สถานวิจัยเพื่อความเป็นเลิศทางวิชาการด้านเทคโนโลยีหลังการเก็บเกี่ยว	Center of Academic Excellent Research in Postharvest Technology	คณะเกษตรศาสตร์ฯ
2.สถานวิจัยเพื่อความเป็นเลิศทางวิชาการด้านเทคโนโลยีชีวภาพเกษตร	Center of Agricultural Biotechnology	คณะเกษตรศาสตร์ฯ
3.สถานวิจัยเพื่อความเป็นเลิศทางวิชาการด้านไขมันและน้ำมัน มหาวิทยาลัยนเรศวร	Center of Excellence in Fats and Oils	คณะเกษตรศาสตร์ฯ
4.สถานวิจัยเพื่อความเป็นเลิศทางวิชาการด้านปิโตรเลียม ปิโตรเคมีและวัสดุขั้นสูง	Research Center for Academic Excellence in petroleum , petrochemical and advanced materials	คณะวิทยาศาสตร์
5.สถานวิจัยเพื่อความเป็นเลิศทางวิชาการด้านคณิตศาสตร์	Center of Excellence in Mathematics	คณะวิทยาศาสตร์
6.สถานวิจัยเพื่อความเป็นเลิศทางวิชาการด้านความหลากหลายทางชีวภาพ	Center of Excellence for Biodiversity	คณะวิทยาศาสตร์
7.สถานวิจัยเพื่อความเป็นเลิศทางวิชาการด้านวัสดุชีวภาพ	Center of Excellence in Biomaterial	คณะวิทยาศาสตร์
8.สถานวิจัยเพื่อความเป็นเลิศทางวิชาการด้านฟิสิกส์ประยุกต์	Research Center for Academic Excellence in Applied Physics	คณะวิทยาศาสตร์
9.สถานวิจัยเพื่อความเป็นเลิศทางวิชาการด้านเทคโนโลยีพลังงานและสิ่งแวดล้อม	Centre of Excellence for Energy Technology and Environment	คณะวิศวกรรมศาสตร์

ตารางที่ 17 ตารางแสดงสถานวิจัยเพื่อความเป็นเลิศทางวิชาการ (Excellence Centers) (ต่อ)

รายชื่อ	สังกัด
10.สถานวิจัยเพื่อความเป็นเลิศทางวิชาการด้านนวัตกรรมถนนและระบบราง	Excellence Center for Road and Railway Innovation คณะวิศวกรรมศาสตร์
11.สถานวิจัยเพื่อความเป็นเลิศทางวิชาการด้านวิจัยและนวัตกรรมเพื่อสิ่งแวดล้อม	Centre of Excellence on Environmental Research and Innovation คณะวิศวกรรมศาสตร์
12.สถานวิจัยเพื่อความเป็นเลิศทางวิชาการด้านทรัพยากรน้ำ	Water Resources Research Center คณะวิศวกรรมศาสตร์
13.สถานวิจัยเพื่อความเป็นเลิศทางวิชาการด้านนวัตกรรมและเทคโนโลยีเพื่อการบำบัดน้ำ	Centre of Excellence for Innovation and Technology for Water Treatment คณะวิศวกรรมศาสตร์
14.สถานวิจัยเพื่อความเป็นเลิศทางวิชาการด้านสุขภาพ สิ่งแวดล้อมและอุตสาหกรรม	Excellence Center for Sustainability of Health, Environment and Industry คณะวิศวกรรมศาสตร์
กลุ่มวิทยาศาสตร์สุขภาพ (4)	
15.สถานวิจัยเพื่อความเป็นเลิศทางวิชาการด้านนวัตกรรมเคมี	คณะเภสัชศาสตร์
16.สถานวิจัยเพื่อความเป็นเลิศทางวิชาการด้านอนามัยสิ่งแวดล้อมและพิษวิทยา	Center of Excellence for Environmental Health and Toxicology คณะเภสัชศาสตร์
17.สถานวิจัยเพื่อความเป็นเลิศทางวิชาการด้านเทคโนโลยีชีวภาพทางการแพทย์	Centre of Excellence in Medical Biotechnology คณะวิทยาศาสตร์การแพทย์
18.สถานวิจัยเพื่อความเป็นเลิศทางวิชาการด้านเห็ดและรา	Center of Excellence in Fungal Research คณะวิทยาศาสตร์การแพทย์
กลุ่มมนุษยศาสตร์และสังคมศาสตร์ (3)	
19.สถานวิจัยเพื่อความเป็นเลิศทางวิชาการด้านการจัดการการท่องเที่ยว	Center of Excellence in Tourism Management (CETM) คณะบริหารธุรกิจ เศรษฐศาสตร์
20.สถานวิจัยเพื่อความเป็นเลิศทางวิชาการด้านการจัดการวิสาหกิจขนาดกลางและขนาดย่อม	Center of Excellence in Small and Medium Enterprises Management คณะบริหารธุรกิจ เศรษฐศาสตร์
21.สถานวิจัยเพื่อความเป็นเลิศทางวิชาการด้านตลาดทุน	SET Investment Center, SET IC คณะบริหารธุรกิจ เศรษฐศาสตร์

2. อุทยานวิทยาศาสตร์ภาคเหนือตอนล่าง

จัดตั้งขึ้นเพื่อสนับสนุนให้เกิดการวิจัยและพัฒนาต่อยอดจัดการองค์ความรู้ด้านวิทยาศาสตร์ ให้เกิดความเชื่อมโยงและการประยุกต์ใช้เทคโนโลยีที่เหมาะสมทำให้เกิดนวัตกรรมใหม่ ๆ ที่มีคุณค่าและมูลค่าเชิงเศรษฐกิจและสังคม ทำให้เกิดการใช้ทรัพยากรที่มีประสิทธิภาพในการพัฒนาด้านวิทยาศาสตร์และเทคโนโลยีเพื่อรองรับกับความเปลี่ยนแปลงอย่างรวดเร็วของเทคโนโลยีที่จะส่งผลกระทบต่อระบบเศรษฐกิจและสังคมโดยรวม และเพื่อยกระดับขีดความสามารถในการแข่งขันของภาคการผลิต การสร้างโอกาสทางการค้า การเพิ่มประสิทธิภาพของการใช้ทรัพยากรในแต่ละพื้นที่ พัฒนาความสามารถในการเรียนรู้ด้านวิทยาศาสตร์และเทคโนโลยีของประชาชน และยกระดับคุณภาพชีวิตของประชาชนในสังคม ซึ่งอุทยานวิทยาศาสตร์ภาคเหนือตอนล่าง จะเป็นหน่วยงานที่เป็นศูนย์รวมการวิจัยพัฒนาบ่มเพาะและถ่ายทอดองค์ความรู้ด้านวิทยาศาสตร์และเทคโนโลยีที่มีความจำเป็นต่อการเพิ่มขีดความสามารถในการแข่งขันและพัฒนาศักยภาพการผลิตของภาคธุรกิจและอุตสาหกรรมในพื้นที่ภาคเหนือตอนล่างทั้งหมด โดยมุ่งเน้นการสร้าง ความเชื่อมโยงระหว่างภาคการศึกษา

การวิจัยและพัฒนา ภาคการผลิต รวมทั้งความเชื่อมโยงระหว่างภาคการผลิตด้วยกันเอง ในการส่งเสริมให้เกิดการพัฒนานวัตกรรมในการผลิตสินค้าและบริการ เกิดการบ่มเพาะเทคโนโลยีและผู้ประกอบการใหม่ที่มีศักยภาพ ซึ่งจะเป็นการเสริมสร้างความเข้มแข็งให้กับโครงสร้างพื้นฐานของอุตสาหกรรมและระบบเศรษฐกิจในภาคเหนือตอนล่างต่อไปในอนาคตได้อย่างยั่งยืน

3. สถานสัตว์ทดลองเพื่อการวิจัย

เป็นหน่วยงานกลางที่จัดตั้งขึ้นเพื่อให้บริการเลี้ยงสัตว์ทดลอง การบริการพื้นที่ทดลอง และวัสดุอุปกรณ์สำหรับการเลี้ยงดูสัตว์ การดูแลสัตว์ระหว่างวิจัยและทดสอบในสภาพแวดล้อมที่ควบคุม มีสัตว์แพทย์ดูแลเพื่อป้องกันการติดเชื้อในห้องปฏิบัติการจากคนสู่สัตว์ หรือจากสัตว์สู่คน การสร้างเครือข่ายทั้งในและต่างประเทศเพื่อแลกเปลี่ยนความรู้และเทคโนโลยีที่ทันสมัย รวมทั้งให้คำแนะนำวิชาการด้านสัตว์ทดลอง การดำเนินการวิจัยโดยใช้สัตว์ขนาดเล็ก ซึ่งถือว่าการสนับสนุนให้โครงการวิจัยของบุคลากรสัมฤทธิ์ผลตามมาตรฐานที่กำหนด เพื่อเพิ่มโอกาสในการตีพิมพ์ผลงานวิจัยในวารสารต่างประเทศ หรือ peer reviewed journal เพิ่มมากขึ้น

ในปีงบประมาณ พ.ศ. 2557 มหาวิทยาลัยมีการดำเนินงานด้านการวิจัยทั้งสิ้นจำนวน 360 โครงการซึ่งได้รับงบประมาณสนับสนุนจากแหล่งทุน 3 ประเภท ประกอบด้วยเงินงบประมาณแผ่นดิน 110 โครงการ เป็นเงินจำนวนทั้งสิ้น 40,256,700 บาท เงินนอกงบประมาณแผ่นดิน ประเภทเงินรายได้ 174 โครงการ เป็นเงิน 39,818,296 บาท และงบประมาณจากแหล่งทุนภายนอก 76 โครงการ เป็นเงิน 167,591,591.5 บาท รวมงบประมาณทั้งสิ้น 247,666,587.50 บาท โดยจำแนกได้ดังนี้

ตารางที่ 18 ตารางแสดงงบประมาณสนับสนุนจำแนกตามแหล่งทุน

หน่วยงาน	งบประมาณ พ.ศ. 2557					
	งบประมาณแผ่นดิน		งบประมาณรายได้		แหล่งทุนภายนอก	
	จำนวน (โครงการ)	งบประมาณ (บาท)	จำนวน (โครงการ)	งบประมาณ (บาท)	จำนวน (โครงการ)	งบประมาณ (บาท)
กลุ่มวิทยาศาสตร์และเทคโนโลยี	65	20,978,700	96	16,648,000	51	120,525,833
1.คณะวิทยาศาสตร์	32	9,446,000	42	7,521,000	11	43,258,212
2.คณะเกษตรศาสตร์ฯ	19	6,416,700	15	2,650,000	10	11,047,422
3.คณะวิศวกรรมศาสตร์	4	1,937,400	13	2,292,000	13	38,306,920
4.คณะสถาปัตยกรรมศาสตร์			17	2,756,000	2	1,095,259
5.วิทยาลัยพลังงานทดแทน	9	3,000,700	3	370,000	13	25,548,000
6.วิทยาลัยเพื่อการค้นคว้าระดับรากฐาน	1	177,900	6	1,059,000	2	1,270,000

ตารางที่ 18 ตารางแสดงงบประมาณสนับสนุนจำแนกตามแหล่งทุน (ต่อ)

หน่วยงาน	งบประมาณ พ.ศ. 2557					
	งบประมาณแผ่นดิน		งบประมาณรายได้		แหล่งทุนภายนอก	
	จำนวน (โครงการ)	งบประมาณ (บาท)	จำนวน (โครงการ)	งบประมาณ (บาท)	จำนวน โครงการ)	งบประมาณ (บาท)
กลุ่มวิทยาศาสตร์สุขภาพ	40	17,329,700	41	5,375,300	20	41,986,609
7.คณะวิทยาศาสตร์การแพทย์	20	8,756,300	10	1,662,000	1	1,200,000
8.คณะทันตแพทยศาสตร์	2	630,800	2	300,000		
9.คณะพยาบาลศาสตร์	2	913,100	3	420,000	1	239,100
10.คณะแพทยศาสตร์	2	923,800	12	1,399,300	7	3,703,116
11.คณะเภสัชศาสตร์	8	3,731,300	6	442,000	5	8,222,718
12.คณะสหเวชศาสตร์	5	2,171,300	8	1,152,000	3	2,155,675
13.คณะสาธารณสุขศาสตร์	1	203,100			3	26,466,000
กลุ่มมนุษยศาสตร์และสังคมศาสตร์	5	1,948,300	30	2,070,000	5	5,079,150
14.คณะมนุษยศาสตร์	1	562,500	5	290,000	2	2,300,000
15.คณะนิติศาสตร์			1	80,000		
16.คณะบริหารธุรกิจ			13	620,000	2	2,129,150
17.คณะศึกษาศาสตร์			7	660,000	1	650,000
18.คณะสังคมศาสตร์	4	1,385,800	1	180,000		
19.วิทยาลัยนานาชาติ			3	240,000		
กลุ่มสนับสนุน			7	15,724,996		
20.สถานปมเพาะวิสาหกิจ			1	1,626,996		
21.อุทยานวิทยาศาสตร์			2	13,888,000		
22.สถานเพื่อสร้างความเข้มแข็งฯ			1	10,000		
23.สำนักงานอธิการบดี			1	180,000		
24.กองบริหารการวิจัย			2	20,000		
รวมทั้งสิ้น	110	40,256,700	174	39,818,296	76	167,591,592

ข้อมูล : กองบริหารการวิจัย

นอกจากนั้นได้มีการส่งเสริมสนับสนุนให้คณาจารย์มหาวิทยาลัยฯ ให้มีการตีพิมพ์เผยแพร่ผลงานวิจัยโดยการให้ทุนสนับสนุน ค่าตีพิมพ์และรางวัลตีพิมพ์บทความในวารสารวิชาการระดับชาติ/นานาชาติ เงินรางวัลผลงานวิจัยที่ได้รับการจดทะเบียนสิทธิบัตรหรืออนุสิทธิบัตร อีกทั้งยังมีการให้ทุนสนับสนุนการไปนำเสนอผลงานวิจัย ณ ต่างประเทศ ในปีงบประมาณ 2557 ได้สนับสนุนค่าตีพิมพ์และรางวัลตีพิมพ์บทความในวารสารวิชาการระดับชาติ/นานาชาติ จำนวน 405 รายการ รวมงบประมาณทั้งสิ้น 5,354,382.47 บาท และได้มีการมอบเงินรางวัลวิจัยที่ได้รับการจดทะเบียนสิทธิบัตรหรืออนุสิทธิบัตรจำนวน 16 รายการ สนับสนุนงบประมาณทั้งสิ้น 116,000 บาท

ตารางที่ 19 ตารางแสดงการสนับสนุนรางวัลการตีพิมพ์/page charge และเงินรางวัลการจดสิทธิบัตร/อนุสิทธิบัตร ปีงบประมาณ 2557

หน่วยงาน	วารสารระดับชาติ (ฐาน TCI)		วารสารระดับนานาชาติ (ฐาน ISI)		วารสารระดับนานาชาติ (ฐาน SJR)				scopus หรือฐานสากลอื่น	สิทธิบัตร	อนุสิทธิบัตร	page charge	จำนวนเงิน			
	none	0.000 - 1.001 - 2.001	none	0.000 - 1.001 - 2.001 - 10.001	quartile 1	quartile 2	quartile 3	quartile 4								
กลุ่มวิทยาศาสตร์และเทคโนโลยี	5	21	7	12	19	26	1	13	21	35	23	7	5	9	40	3,639,773
1.คณะวิทยาศาสตร์		10	2	10	10	4		10	18	30	18	4		3	34	2,475,861
2.คณะเกษตรศาสตร์ฯ		3			3	5		2	2	3	3			3	4	366,333
3.คณะวิศวกรรมศาสตร์	3	5	3	3	11	1			2	1	3					418,398
4.คณะสถาปัตยกรรมศาสตร์	2	1	1						1				5		1	85,346
5.วิทยาลัยพลังงานทดแทน		2			2					1				3	1	78,835
6.วิทยาลัยเพื่อการค้าระดับปริญญาตรี			1	2	1	6										175,000
7. วิทยาลัยโลจิสติกส์และโซ่อุปทาน						1	1	1								40,000
กลุ่มวิทยาศาสตร์สุขภาพ	6	48	1	2	7	16		7	5	10	5	2	2	2	22	1,691,038
8.คณะวิทยาศาสตร์การแพทย์	2	8			2	4		2	2	3	1				4	370,895
9.คณะทันตแพทยศาสตร์	1	4	1						2	1					1	59,131
10.คณะพยาบาลศาสตร์		4						1	2						2	129,817
11.คณะแพทยศาสตร์	1	11			1	2						1			5	337,892
12.คณะเภสัชศาสตร์	2	8		2	3	8		4	1	3	3			2	4	517,334
13.คณะสหเวชศาสตร์		10			1					3	1	1			4	228,241
14.คณะสาธารณสุขศาสตร์		3	1												2	47,728
กลุ่มมนุษยศาสตร์และสังคมศาสตร์	17	24									1	1			1	139,572
15.คณะมนุษยศาสตร์	7	8								1						41,000
16.คณะศึกษาศาสตร์	4	9														41,000
17.คณะนิติศาสตร์		4														12,000
18.คณะบริหารธุรกิจฯ	1	1	1												1	34,572
19.คณะสังคมศาสตร์	2	2										1				11,000
รวมทั้งสิ้น	25	93	1	11	14	26	41	1	20	45	29	10	5	11	63	5,470,382

และทุนสนับสนุนการเดินทางไปนำเสนอผลงานวิจัย ณ ต่างประเทศ จำนวน 139 รายการ รวมงบประมาณทั้งสิ้น 749,725.26 บาท โดยจำแนกได้ ดังนี้

ตารางที่ 20 ตารางแสดงการสนับสนุนทุนการนำเสนอผลงานวิจัย ณ ต่างประเทศ ปีงบประมาณ 2557

หน่วยงาน	การอนุมัติทุนสนับสนุน				การอนุมัติ Refund				การตีพิมพ์ Refund		
	กรณี 50 : 50		กรณี 100%		ผลงานของปีนี้มา Refund		ผลงานของปีอื่นมา Refund		ISI	Scopus	Other
	จำนวน	เงิน	จำนวน	เงิน	รายการ	เงิน	รายการ	เงิน			
กลุ่มวิทยาศาสตร์และเทคโนโลยี	54	2,904,966	4	122,478	6	205,471	11	476,752	6	11	
1.คณะวิทยาศาสตร์	26	1,393,484			6	205,471	9	382,202	5	10	
2.คณะเกษตรศาสตร์ฯ	5	202,720	1	72,000			1	61,500	1		
3.คณะวิศวกรรมศาสตร์	17	1,109,036	1	18,840			1	33,050		1	
4.คณะสถาปัตยกรรมศาสตร์	2	59,246	1	6,598							
5.วิทยาลัยพลังงานทดแทน	2	55,210									
6.วิทยาลัยโลจิสติกส์	2	85,270	1	25,040							
กลุ่มวิทยาศาสตร์สุขภาพ	11	440,368	2	58,600			1	50,000		1	
7.คณะวิทยาศาสตร์แพทย์	2	50,524									
8.คณะพยาบาลศาสตร์	1	49,233									
9.คณะเภสัชศาสตร์	4	151,775	2	58,600			1	50,000		1	
10.คณะสหเวชศาสตร์	2	86,788									
11.คณะสาธารณสุขศาสตร์	2	102,048									
กลุ่มมนุษยศาสตร์และสังคมศาสตร์	47	2,334,682					3	156,409	1		2
12.คณะมนุษยศาสตร์	10	434,073					1	53,149			1
13.คณะบริหารธุรกิจฯ	13	677,917					1	53,260	1		
14.คณะสังคมศาสตร์	12	603,236									
15.คณะศึกษาศาสตร์	9	509,327					1	50,000			1
16.วิทยาลัยนานาชาติ	3	110,129									
รวมทั้งสิ้น	112	5,680,016	6	181,078	6	205,471	15	683,161	7	12	2

นอกจากนี้มหาวิทยาลัยนเรศวร ได้มีการพิจารณาคัดเลือกรางวัลนักวิจัยดีเด่น มหาวิทยาลัยนเรศวรเป็นประจำทุกปี เพื่อให้แก่นักวิจัย ของมหาวิทยาลัยนเรศวรมีความมุ่งมั่นพัฒนาผลงานวิจัยให้เกิดผลสำเร็จดีเยี่ยมตลอดจนเพื่อเป็นการสนับสนุนและให้กำลังใจแก่นักวิจัยในการทำงานวิจัยอย่างต่อเนื่อง ซึ่งผลการคัดเลือกรางวัลนักวิจัยดีเด่น ประจำปี 2557 มีจำนวน 5 ราย ดังนี้

1. รางวัลนักวิจัยดีเด่นด้านการวิจัยเชิงวิชาการพื้นฐาน (NU Outstanding Researcher in Basic Research)

จำนวน 2 ราย ได้แก่

ผศ.ดร.ธีระชัย บงการณณ์ คณะวิทยาศาสตร์

คุณค่าผลงาน

เป็นงานวิจัยที่เกี่ยวข้องกับการคิดค้นวิธีที่เหมาะสมในการเตรียมเซรามิกเฟอโรอิเล็กทริกที่มีอุณหภูมิต่ำ และความหนาแน่นสูงด้วยวิธีเผาไหม้ ทำให้ได้ผงผลึกที่มีคุณภาพสูงและมีค่าใช้จ่ายน้อย ซึ่งมีการตีพิมพ์ผลงานลงในวารสารวิชาการระดับนานาชาติสูงสุด (จำนวน 22 บทความ และมี Impact Factor ทุกบทความ)

ดร.สุวิทย์ กิระวิทยา คณะวิศวกรรมศาสตร์

คุณค่าผลงาน

เป็นงานวิจัยที่เกี่ยวข้องกับคุณสมบัติพื้นฐานและการประยุกต์ใช้โครงสร้างไมโครและนาโนในสิ่งประดิษฐ์อิเล็กทรอนิกส์ทางแสง ซึ่งมีการตีพิมพ์ผลงานลงในวารสารวิชาการระดับนานาชาติ ที่มีค่า Impact Factor สูงสุด (Impact Factor= 14.829)

2. รางวัลนักวิจัยดีเด่นด้านการวิจัยเชิงประยุกต์และเทคโนโลยี (NU Outstanding Researcher in Applied and Technology Research)

ผศ.ดร.ภญ.วรี ดิยะบุญชัย คณะเภสัชศาสตร์

คุณค่าผลงาน

เป็นงานวิจัยที่เกี่ยวข้องกับการพัฒนาระบบนำส่งสารสกัดเครื่องสำอาง และระบบนำส่งยาซึ่งมีการสร้าง Prototype และ Innovation ที่ทำให้เกิดศักยภาพการนำไปใช้ประโยชน์อย่างชัดเจน

3. รางวัลนักวิจัยดีเด่นด้านการวิจัยที่สร้างประโยชน์สู่เชิงพาณิชย์หรือสร้างประโยชน์ให้แก่ชุมชน (NU Outstanding Researcher in Commercial or Participatory Community Research)

ด้านการวิจัยที่สร้างประโยชน์สู่เชิงพาณิชย์ : รศ.ดร.จรรุภา วิโยชน์ คณะเภสัชศาสตร์

คุณค่าผลงาน

เป็นงานวิจัยที่เกี่ยวข้องกับการพัฒนาสูตรตำรับเครื่องสำอาง “นาโนอิมัลชัน ผสมสารสกัดจากสมอไทย” และการขยายขนาดกระบวนการผลิตนาโนอิมัลชันจากระดับห้องปฏิบัติการไปสู่การผลิตระดับอุตสาหกรรมที่มีต้นทุนต่ำ และเป็นมิตรกับสิ่งแวดล้อมด้วยเทคนิค Green Technology

ด้านการวิจัยที่สร้างประโยชน์ให้แก่ชุมชน : ดร.พิสิษฐ์ มณีโชติ วิทยาลัยพลังงานทดแทน

คุณค่าผลงาน

เป็นงานวิจัยที่เกี่ยวข้องกับการเผยแพร่องค์ความรู้และการถ่ายทอดเทคโนโลยี เรื่องการผลิตแก๊สชีวภาพ เตาแก๊สชุมชน เตาแก๊สชีวมวล การแปรรังสีอินฟราเรดระยะไกล ซึ่งเหมาะสมกับพฤติกรรมและการใช้งานของชุมชน สามารถนำมาใช้งานได้จริง ประหยัดค่าใช้จ่ายในครัวเรือน เพิ่มรายได้ให้ชุมชน อีกทั้งยังช่วยลดปัญหาสิ่งแวดล้อมในชุมชน ทำให้ชุมชนมีคุณภาพชีวิตที่ดีขึ้น

รางวัลผลงานวิจัยดีเด่นระดับชาติ และระดับนานาชาติ

รางวัลระดับชาติ

ในงานวันนักประดิษฐ์ ประจำปี 2557 เมื่อวันที่ 23 มิถุนายน 2557 ณ ศูนย์การแสดงสินค้าและการประชุมอิมแพ็ค เมืองทองธานี จำนวน 4 รางวัล ประกอบด้วย

ชื่อรางวัล : รางวัล The JIPA Award (Japan Intellectual Property Association)
ในประเภท Best Invention in Biotechnology
ผู้ได้รับรางวัล : รศ.ดร.กรกนก อิงคินันท์ รศ.ดร.เนติ วระนุช และ นายจักรินทร์ ศิริวิไล
คณะเภสัชศาสตร์

จากผลงานเรื่อง: Hair Growth Control Products from a Thai Medicinal Plant

ชื่อรางวัล : รางวัลวิทยานิพนธ์ รางวัลระดับดี
ผู้ได้รับรางวัล : ดร.อุทัย คำรักษา คณะวิทยาศาสตร์
จากผลงานเรื่อง: วิถีประมาธค่าแบบซ้ำของการส่งแบบไม่ขยายวงนัยทั่วไป สำหรับปัญหาจุดตรึง
และปัญหาเชิงดุลยภาพวงนัยทั่วไป

ชื่อรางวัล : รางวัลวิทยานิพนธ์ รางวัลระดับดีเด่น
ผู้ได้รับรางวัล : ดร.ชนพล เพ็ญรัตน์ คณะวิศวกรรมศาสตร์
จากผลงานเรื่อง: อิทธิพลของการปรับปรุงพื้นผิวของอนุภาคนาโนของเหล็กประจุศูนย์ด้วย
โพลีเมอร์ที่มีการเกาะตัวกัน ต่อความสามารถในการเคลื่อนที่ในตัวกลางพอร์
และต่อการทำปฏิกิริยาสลายสารไตรคลอโรเอทิลีน เพื่อการฟื้นฟูพื้นที่ปนเปื้อน
สารอันตราย

รางวัล : Special Prize ทางด้านการแพทย์และสุขภาพ
ผู้ได้รับรางวัล : อาจารย์วัชรภา แก้วมหานิล คณะสหเวชศาสตร์
จากผลงาน : เครื่องตรวจความเสี่ยงโรคสมองเสื่อม

ในงานมหกรรมงานวิจัยแห่งชาติ 2557 (Thailand Research Expo 2014) ซึ่งจัดโดยสำนักงานคณะกรรมการวิจัยแห่งชาติ (วช.) ในระหว่างวันที่ 7 – 11 สิงหาคม 2557 ณ โรงแรมเซ็นทาราแกรนด์ และบางกอกคอนเวนชันเซ็นเตอร์ เซ็นทรัลเวิลด์ กรุงเทพมหานคร

รางวัล : Bronze Award
ผู้ได้รับรางวัล : ดร.จาเรียม มานซอร์ อาบู-อาลี และ ผศ.ดร.ปทุมทริกา รัตนตรัยวงศ์
คณะเกษตรศาสตร์ ทรัพยากรธรรมชาติและสิ่งแวดล้อม
จากผลงาน : ผลิตภัณฑ์แก้เผ็ด (Spicy Aid)

ในรายการ True Innovation Awards 2014 ณ ณ คณะนิเทศศาสตร์ มหาวิทยาลัยกรุงเทพ วิทยาเขตรังสิต กรุงเทพมหานคร

รางวัล : รองชนะเลิศการแข่งขันนวัตกรรม ประเภท Idea Seed
ผู้ได้รับรางวัล : อาจารย์วัชรภา แก้วมหานิล นางสาวสุปราณี กลั่นกลิกรณ์
นางสาวกนกวรรณ พุ่มเจริญ และนางสาวมณีรัตน์ ตรีสงฆ์
คณะสหเวชศาสตร์
จากผลงาน : ก้นส้อม เครื่องตรวจสมองเสื่อมก่อนวันหมดอายุ

ระดับนานาชาติ

ผลงานวิจัยของมหาวิทยาลัยนเรศวรได้รับการคัดเลือกโดยสำนักงานคณะกรรมการวิจัยแห่งชาติ (วช.) เป็นหน่วยงานหลักในการนำนักวิจัยและผลงานวิจัยของไทยไปเผยแพร่ และเข้าร่วมประกวดและจัดแสดงนิทรรศการในงาน “42nd International Exhibition of Inventions of Geneva” ซึ่งจัดขึ้นตั้งแต่วันที่ 2 – 6 เมษายน 2557 ณ กรุงเจนีวา สมาพันธรัฐสวิส โดยได้รับรางวัลทั้งสิ้น 3 รางวัล ดังนี้

1. รางวัล : เหรียญเงิน
ผู้ได้รับรางวัล : รศ.ดร.กรกนก อิงคินันท์ และคณะ จากคณะเภสัชศาสตร์
จากผลงาน : ผลิตภัณฑ์เสริมอาหารบำรุงความจำ “พรมมิ”
2. รางวัล : เหรียญเงิน
ผู้ได้รับรางวัล : รศ.ดร.กรกนก อิงคินันท์ และ รศ.ดร.เนติ วรรณุช จากคณะเภสัชศาสตร์
จากผลงาน : ผลิตภัณฑ์ควบคุมการเจริญของขนจากสมุนไพรไทย
3. รางวัล : เหรียญทองแดง
ผู้ได้รับรางวัล : รศ.ดร.เนติ วรรณุช จากคณะเภสัชศาสตร์
จากผลงาน : ผลิตภัณฑ์เครื่องสำอางลดริ้วรอยจากสารสกัดใบชาในอนุภาคระดับไมโครเมตร



ผลการดำเนินงานตามพันธกิจ
ด้านบริการวิชาการ

ผลงานตามพันธกิจ

ด้านบริการวิชาการ

มหาวิทยาลัยนเรศวร ได้ดำเนินการโครงการบริการวิชาการแก่สังคม ประจำปีงบประมาณ 2557 โดยจำแนกประเภทโครงการเป็น 6 ด้าน เพื่อให้สอดคล้องกับยุทธศาสตร์อาเซียน ยุทธศาสตร์ประเทศ ยุทธศาสตร์จังหวัด และยุทธศาสตร์กลุ่มจังหวัด ประกอบด้วย ด้านการเกษตรทรัพยากรธรรมชาติและสิ่งแวดล้อม ด้านสังคม สุขภาพและคุณภาพชีวิต ด้านเศรษฐกิจ ด้านภาษาศาสตร์และวัฒนธรรม ด้านวิทยาศาสตร์และด้านอื่นๆ

ตารางที่ 21 ตารางแสดงการจำแนกประเภทโครงการบริการวิชาการแก่สังคม ปีงบประมาณ 2557

ประเภทโครงการ	ยุทธศาสตร์อาเซียน/ยุทธศาสตร์ประเทศ	ยุทธศาสตร์จังหวัด/กลุ่มจังหวัด
ด้านการเกษตร ทรัพยากรธรรมชาติและสิ่งแวดล้อม	<ul style="list-style-type: none"> • การเสริมสร้างความสามารถในการแข่งขันของสินค้า บริการ การค้าและการลงทุน ที่ครอบคลุมตั้งแต่การ ส่งเสริมการลงทุนไทยในต่างประเทศ การอำนวยความสะดวก การตลาด การพัฒนาศักยภาพในการ แข่งขัน การพัฒนา/ปรับปรุงมาตรฐาน การเพิ่ม ประสิทธิภาพการผลิต • การเพิ่มขีดความสามารถในการแข่งขันของประเทศ เพื่อหลุดพ้นจากประเทศรายได้ปานกลาง • การเติบโตที่เป็นมิตรต่อสิ่งแวดล้อม (Green Growth) 	<ul style="list-style-type: none"> • พัฒนาระบบการผลิต การตลาด และการบริหารจัดการสินค้าเกษตร เชิงคุณภาพ • อนุรักษ์ฟื้นฟูทรัพยากรธรรมชาติ สิ่งแวดล้อม และแหล่งน้ำ อย่างยั่งยืน • พัฒนาระบบการผลิต การตลาด สินค้าเกษตรและสินค้าชุมชน • การบริหารจัดการ ทรัพยากรธรรมชาติและสิ่งแวดล้อม อย่างยั่งยืน
ด้านสังคม สุขภาพ และคุณภาพชีวิต	<ul style="list-style-type: none"> • การพัฒนาคุณภาพชีวิตและการคุ้มครองทางสังคม เพื่อให้ประชาชนได้รับการคุ้มครองทางสังคม มี สภาพแวดล้อมความเป็นอยู่ที่ยั่งยืนปลอดภัย • การพัฒนาทรัพยากรมนุษย์ เพื่อให้มีมาตรฐาน การศึกษาอาเซียน รวมทั้งทักษะฝีมือและภาษา โดย นายกรัฐมนตรีย้ำใน 3 ด้าน คือ ภาคการศึกษา ภาค แรงงานและผู้ประกอบการ และภาครัฐ พร้อม มอบหมายให้ กพ. เตรียมจัดทำแผนการพัฒนา ดังกล่าว เพื่อมารายงานในที่ประชุมครั้งต่อไป • การลดความเหลื่อมล้ำ (Inclusive Growth) 	<ul style="list-style-type: none"> • ศูนย์กลางด้านการศึกษา การบริการ ทางวิชาการ ด้านสุขภาพ และ ICT
ด้านเศรษฐกิจ	<ul style="list-style-type: none"> • การเสริมสร้างความสามารถในการแข่งขันของสินค้า บริการ การค้าและการลงทุน ที่ครอบคลุมตั้งแต่การ ส่งเสริมการลงทุนไทยในต่างประเทศ การอำนวยความสะดวก การตลาด การพัฒนาศักยภาพในการ แข่งขัน การพัฒนา/ปรับปรุงมาตรฐาน การเพิ่ม ประสิทธิภาพการผลิต 	<ul style="list-style-type: none"> • พัฒนาระบบการผลิต การตลาด และการบริหารจัดการสินค้าเกษตร เชิงคุณภาพ • ส่งเสริมการดำเนินงานด้านการ ท่องเที่ยวศิลปวัฒนธรรม กีฬาและ นันทนาการ

ตารางที่ 21 ตารางแสดงการจำแนกประเภทโครงการบริการวิชาการแก่สังคม ปีงบประมาณ 2557 (ต่อ)

ประเภทโครงการ	ยุทธศาสตร์อาเซียน/ยุทธศาสตร์ประเทศ	ยุทธศาสตร์จังหวัด/กลุ่มจังหวัด
ด้านเศรษฐกิจ(ต่อ)	<ul style="list-style-type: none"> • การพัฒนาโครงสร้างพื้นฐานและโลจิสติกส์ เพื่อให้โครงสร้างพื้นฐาน มีความเชื่อมโยงและมีขีดความสามารถในการรองรับและมีกฎระเบียบที่อำนวยความสะดวกทั้งการค้าและการลงทุน • การสร้างความสมดุลและปรับระบบบริหารจัดการภาครัฐ • การเพิ่มขีดความสามารถในการแข่งขันของประเทศ เพื่อหลุดพ้นจากประเทศรายได้ปานกลาง 	<ul style="list-style-type: none"> • ศูนย์กลางการบริการการค้า โลจิสติกส์ และการขนส่ง • พัฒนากระบวนการผลิต การตลาด สินค้าเกษตรและสินค้าชุมชน • พัฒนาโครงข่ายการค้า การลงทุน การบริการ เครือข่ายคมนาคมขนส่ง สี่แยกอินโดจีนและอาเซียน
ด้านภาษา ศิลปะ และวัฒนธรรม	<ul style="list-style-type: none"> • การสร้างความรู้ ความเข้าใจและความตระหนักถึงความสำคัญของอาเซียน เพื่อให้ประชาชนทั่วไป ผู้ประกอบการ เจ้าหน้าที่ของรัฐเข้าใจและตระหนักถึงการเป็นประชาคมอาเซียน • การเสริมสร้างความมั่นคง เน้นสร้างความร่วมมือ สร้างพันธมิตร การบริหารจัดการพื้นที่ชายแดนทั้งทางบก ทางทะเล รวมถึงการสร้างปัจจัยสนับสนุนต่างๆ เช่น ฐานข้อมูล 	<ul style="list-style-type: none"> • ส่งเสริมการดำเนินงานด้านการท่องเที่ยวศิลปวัฒนธรรม กีฬาและนันทนาการ
ด้านวิทยาศาสตร์	<ul style="list-style-type: none"> • การเพิ่มขีดความสามารถในการแข่งขันของประเทศ เพื่อหลุดพ้นจากประเทศรายได้ปานกลาง • การเติบโตที่เป็นมิตรต่อสิ่งแวดล้อม (Green Growth) 	

ในปีงบประมาณ พ.ศ. 2557 มหาวิทยาลัยนเรศวรได้ดำเนินการตามภารกิจด้านการบริการวิชาการในรูปแบบต่างๆ โดยแบ่งเป็น 2 ลักษณะ คือ

1. บริการวิชาการเชิงสาธารณะ โดยใช้แหล่งทุนจากเงินงบประมาณแผ่นดิน และเงินนอกงบประมาณแผ่นดิน ประเภทเงินรายได้
2. การบริการวิชาการเชิงพาณิชย์ โดยใช้งบประมาณจากแหล่งทุนภายนอก

โดยมีรายละเอียดลักษณะการดำเนินงาน จำแนกตามหน่วยงาน ดังนี้

ตารางที่ 22 ตารางข้อมูลสรุปโครงการบริการวิชาการ ปีงบประมาณ พ.ศ.2557 จำแนกตามประเภท
การบริการวิชาการ : มิติหน่วยงาน

หน่วยงาน	ประเภทการบริการวิชาการ 2557					
	เชิงพาณิชย์		เชิงสาธารณะ		รวม	
	จำนวน (โครงการ)	งบประมาณ (บาท)	จำนวน (โครงการ)	งบประมาณ (บาท)	จำนวน (โครงการ)	งบประมาณ (บาท)
กลุ่มวิทยาศาสตร์และเทคโนโลยี	135	236,146,398	63	7,886,700	198	244,033,097
1.คณะวิทยาศาสตร์	24	41,367,064	18	1,893,500	42	43,260,564
2.คณะเกษตรศาสตร์ฯ	28	26,335,500	24	3,838,200	52	30,173,700
3.คณะวิศวกรรมศาสตร์	34	55,564,660	11	730,000	45	56,294,660
4.คณะสถาปัตยกรรมศาสตร์	5	889,500	5	1,030,000	10	1,919,500
5.วิทยาลัยพลังงานทดแทน	13	29,185,300	2	25,000	15	29,210,300
6.วิทยาลัยเพื่อการค้าคันทัน	7	261,200	1	80,000	8	341,200
7.วิทยาลัยโลจิสติกส์และซัพพลายเชน	24	82,543,174	2	290,000	26	82,833,174
กลุ่มวิทยาศาสตร์สุขภาพ	51	35,281,875	62.00	5,299,928	113.00	40,581,803
8.คณะวิทยาศาสตร์การแพทย์	-	-	25	1,719,000	25	1,719,000
9.คณะทันตแพทยศาสตร์	2	1,642,000	6	781,428	8	2,423,428
10.คณะพยาบาลศาสตร์	6	12,708,900	10	679,500	16	13,388,400
11.คณะแพทยศาสตร์	15	7,161,000	-	-	15	7,161,000
12.คณะเภสัชศาสตร์	19	12,446,675	5	500,000	24	12,946,675
13.คณะสหเวชศาสตร์	7	1,023,300	10	675,000	17	1,698,300
14.คณะสาธารณสุขศาสตร์	2	300,000	6	945,000	8	1,245,000
กลุ่มมนุษยศาสตร์และสังคมศาสตร์	28	132,916,116	57	4,960,799	85	137,876,915
15.คณะมนุษยศาสตร์	2	674,366	11	698,000	13	1,372,366
16.คณะนิติศาสตร์	1	37,000	2	255,000	3	292,000
17.คณะบริหารธุรกิจ	5	2,575,000	10	1,050,000	15	3,625,000
18.คณะศึกษาศาสตร์	11	109,827,750	14	1,460,300	25	111,288,050
19.คณะสังคมศาสตร์	1	90,000	19	1,487,499	20	1,577,499
20.วิทยาลัยนานาชาติ	2	800,000	1	10,000	3	810,000
21.วิทยาลัยประชาคมอาเซียนศึกษา	6	18,912,000	-	-	6	18,912,000
กลุ่มสนับสนุน	83	87,070,605	23	7,288,800	106	94,359,405
22.สำนักงานอธิการบดี	83	87,070,605	23	7,288,800	106	94,359,405
รวมทั้งสิ้น	297	491,414,994	205	25,436,227	502	516,851,221

ตารางที่ 23 ตารางข้อมูลสรุปโครงการบริการวิชาการ ปีงบประมาณ พ.ศ.2557 จำแนกตามประเภท
การบริการวิชาการ : มิติแหล่งเงิน

หน่วยงาน	โครงการบริการวิชาการ 2557 จำแนกตามแหล่งเงิน							
	แหล่งทุนภายนอก		งบประมาณแผ่นดิน		งบประมาณรายได้		รวม	
	จำนวน (โครงการ)	งบประมาณ (บาท)	จำนวน (โครงการ)	งบประมาณ (บาท)	จำนวน (โครงการ)	งบประมาณ (บาท)	จำนวน (โครงการ)	งบประมาณ (บาท)
กลุ่มวิทยาศาสตร์และเทคโนโลยี	135	236,146,398	45	7,158,200	18	728,500	198	244,033,098
1.คณะวิทยาศาสตร์	24	41,367,064	11	1,580,000	7	313,500	42	43,260,564
2.คณะเกษตรศาสตร์ฯ	28	26,335,500	24	3,838,200	-	-	52	30,173,700
3.คณะวิศวกรรมศาสตร์	34	55,564,660	3	370,000	8	360,000	45	56,294,660
4.คณะสถาปัตยกรรมศาสตร์	5	889,500	4	1,000,000	1	30,000	10	1,919,500
5.วิทยาลัยพลังงานทดแทน	13	29,185,300	-	-	2	25,000	15	29,210,300
6.วิทยาลัยเพื่อการค้นคว้าฯ	7	261,200	1	80,000	-	-	8	341,200
7.วิทยาลัยโลจิสติกส์และซัพพลายเชน	24	82,543,174	2	290,000	-	-	26	82,833,174
กลุ่มวิทยาศาสตร์สุขภาพ	51	35,281,875	28	3,528,000	34	1,771,928	113	40,581,803
8.คณะวิทยาศาสตร์การแพทย์	-	-	13	1,293,000	12	426,000	25	1,719,000
9.คณะทันตแพทยศาสตร์	2	1,642,000	1	700,000	5	81,428	8	2,423,428
10.คณะพยาบาลศาสตร์	6	12,708,900	4	370,000	6	309,500	16	13,388,400
11.คณะแพทยศาสตร์	15	7,161,000	-	-	-	-	15	7,161,000
12.คณะเภสัชศาสตร์	19	12,446,675	5	500,000	-	-	24	12,946,675
13.คณะสหเวชศาสตร์	7	1,023,300	4	495,000	6	180,000	17	1,698,300
14.คณะสาธารณสุขศาสตร์	2	300,000	1	170,000	5	775,000	8	1,245,000
กลุ่มมนุษยศาสตร์และสังคมศาสตร์	28	132,916,116	18	2,025,000	39	2,935,799	85	137,876,915
15.คณะมนุษยศาสตร์	2	674,366	6	375,000	5	323,000	13	1,372,366
16.คณะนิติศาสตร์	1	37,000	-	-	2	255,000	3	292,000
17.คณะบริหารธุรกิจ	5	2,575,000	5	950,000	5	100,000	15	3,625,000
18.คณะศึกษาศาสตร์	11	109,827,750	1	100,000	13	1,360,300	25	111,288,050
19.คณะสังคมศาสตร์	1	90,000	6	600,000	13	887,499	20	1,577,499
20.วิทยาลัยนานาชาติ	2	800,000	-	-	1	10,000	3	810,000
21.วิทยาลัยประชาคมอาเซียนศึกษา	6	18,912,000	-	-	-	-	6	18,912,000
กลุ่มสนับสนุน	83	87,070,605	23	7,288,800	0	-	106	94,359,405
22.สำนักงานอธิการบดี	83	87,070,605	23	7,288,800	-	-	106	94,359,405
รวมทั้งสิ้น	297	491,414,994	114	20,000,000	91	5,436,227	502	516,851,221

นอกจากการบริการวิชาการในรูปแบบของการจำแนกประเภทการบริการวิชาการแล้ว มหาวิทยาลัยยังจัดให้มีการดำเนินการให้คำปรึกษาทางเทคนิค โดยมีการพัฒนาความเชี่ยวชาญของอาจารย์ใหม่ให้สามารถขึ้นทะเบียนที่ปรึกษาของกระทรวงต่าง ๆ โดยเน้นการสร้างกระบวนการที่สนับสนุนให้อาจารย์ผู้เชี่ยวชาญในแต่ละสาขาเข้ามามีส่วนร่วมเป็นที่ปรึกษาให้กับอาจารย์ ในปัจจุบันมหาวิทยาลัยมีจำนวนบุคลากรที่มีความเชี่ยวชาญงานด้านบริการวิชาการและงานที่ปรึกษาทางเทคนิคของมหาวิทยาลัย จำนวน 327 คน จากจำนวนอาจารย์ในภาพรวมของมหาวิทยาลัย คิดเป็นร้อยละ 31.82 โดยจำแนกตามสาขาต่าง ๆ ดังนี้

ตารางที่ 24 ตารางแสดงจำนวนบุคลากรที่มีความเชี่ยวชาญงานด้านบริการวิชาการ และงานที่ปรึกษาทางเทคนิคของมหาวิทยาลัยจำแนกตามสาขา

สาขา	จำนวน (คน)
1. สาขาเกษตร เทคโนโลยีการเกษตร และอุตสาหกรรมเกษตร	52
2. สาขาอุตสาหกรรมก่อสร้าง	10
3. สาขาการศึกษา	4
4. สาขาพลังงาน	30
5. สาขาสิ่งแวดล้อม	19
6. สาขาการเงิน	5
7. สาขาสาธารณสุข/การแพทย์	167
8. สาขาอุตสาหกรรม	30
9. สาขาสังคมศาสตร์ เศรษฐศาสตร์ การเมือง การปกครอง	18
10. สาขาประชากรศาสตร์	5
11. สาขาสื่อสารโทรคมนาคม	5
12. สาขาการท่องเที่ยว	8
13. สาขาการขนส่ง	10
14. สาขาพัฒนาเมือง	4
15. สาขาประปาและสุขาภิบาล	2
16. สาขาอื่นๆ	51

ในปีงบประมาณ พ.ศ. 2557 มหาวิทยาลัยนเรศวรได้มี การขึ้นทะเบียนที่ปรึกษาไทยกระทรวงการคลัง ทั้งหมด 11 สาขา ประกอบด้วย

- สาขาเกษตรและพัฒนาชนบท (AG)
- สาขาพลังงาน (EG)
- สาขาอุตสาหกรรม (IN)
- สาขาการสื่อสารโทรคมนาคม (TE)
- สาขาการขนส่ง (TR)
- สาขาการพัฒนาเมือง (UD)
- สาขาการศึกษา (ED)
- สาขาสิ่งแวดล้อม (EV)
- สาขาสาธารณสุข (HE)
- สาขาอุตสาหกรรมก่อสร้าง (CO)
- สาขาการประปาและสุขาภิบาล (WS)

ส่วนของข้อมูลด้านทรัพย์สินทางปัญญาในรอบปีงบประมาณ พ.ศ. 2557 มหาวิทยาลัยได้ดำเนินการจัดส่งคำขอสิทธิ อนุสิทธิบัตร สิทธิบัตร เครื่องหมายการค้า และทรัพย์สินทางปัญญาอื่น ๆ และได้รับการรับรองอย่างเป็นทางการแล้วจำนวนทั้งสิ้น 45 ผลงาน แบ่งเป็น

- อนุสิทธิบัตร	จำนวน	17	ผลงาน
- สิทธิบัตรการประดิษฐ์	จำนวน	1	ผลงาน
- สิทธิบัตรการออกแบบผลิตภัณฑ์	จำนวน	20	ผลงาน
- ลิขสิทธิ์	จำนวน	7	ผลงาน

โดยมีรายละเอียด ดังนี้

ตารางที่ 25 ตารางแสดงข้อมูลการรับรอง อนุสิทธิบัตร / สิทธิบัตร จำแนกตามประเภท

ประเภท	ชื่อสิ่งประดิษฐ์	ชื่อนักประดิษฐ์ / นักวิจัย	หน่วยงาน
สิทธิบัตรการประดิษฐ์ จำนวน 1 ผลงาน			
1.สิทธิบัตรการประดิษฐ์	อุปกรณ์เซรามิกเพื่อการให้น้ำใต้ผิวดินแก่พืช	ผศ.ดร.สุทธัย พงศ์พัฒนศิริ, ดร.ชัยอรรถ พงศ์พัฒนศิริ	คณะวิศวกรรมศาสตร์
สิทธิบัตรการออกแบบผลิตภัณฑ์ จำนวน 20 ผลงาน			
2.สิทธิบัตรการออกแบบผลิตภัณฑ์	ลวดลายแผ่นจักสาน #1102000282	รศ.ดร.นิรัช สุดสังข์	คณะสถาปัตยกรรมศาสตร์
3.สิทธิบัตรการออกแบบผลิตภัณฑ์	ลวดลายแผ่นจักสาน #1102000281	รศ.ดร.นิรัช สุดสังข์	คณะสถาปัตยกรรมศาสตร์
4.สิทธิบัตรการออกแบบผลิตภัณฑ์	ลวดลายแผ่นจักสาน #1102000279	รศ.ดร.นิรัช สุดสังข์	คณะสถาปัตยกรรมศาสตร์
5.สิทธิบัตรการออกแบบผลิตภัณฑ์	ลวดลายแผ่นจักสาน #1101003350	รศ.ดร.นิรัช สุดสังข์	คณะสถาปัตยกรรมศาสตร์
6.สิทธิบัตรการออกแบบผลิตภัณฑ์	ลวดลายแผ่นจักสาน #1002001767	รศ.ดร.นิรัช สุดสังข์	คณะสถาปัตยกรรมศาสตร์
7.สิทธิบัตรการออกแบบผลิตภัณฑ์	ลวดลายแผ่นจักสาน #1002001766	รศ.ดร.นิรัช สุดสังข์	คณะสถาปัตยกรรมศาสตร์
8.สิทธิบัตรการออกแบบผลิตภัณฑ์	ลวดลายแผ่นจักสาน #1002001765	รศ.ดร.นิรัช สุดสังข์	คณะสถาปัตยกรรมศาสตร์
9.สิทธิบัตรการออกแบบผลิตภัณฑ์	ลวดลายแผ่นจักสาน #1002001764	รศ.ดร.นิรัช สุดสังข์	คณะสถาปัตยกรรมศาสตร์
10.สิทธิบัตรการออกแบบผลิตภัณฑ์	ลวดลายแผ่นจักสาน #1002001763	รศ.ดร.นิรัช สุดสังข์	คณะสถาปัตยกรรมศาสตร์
11.สิทธิบัตรการออกแบบผลิตภัณฑ์	ลวดลายแผ่นจักสาน #1002001760	รศ.ดร.นิรัช สุดสังข์	คณะสถาปัตยกรรมศาสตร์
12.สิทธิบัตรการออกแบบผลิตภัณฑ์	ลวดลายแผ่นจักสาน #1002001759	รศ.ดร.นิรัช สุดสังข์	คณะสถาปัตยกรรมศาสตร์
13.สิทธิบัตรการออกแบบผลิตภัณฑ์	ลวดลายแผ่นจักสาน #1002001758	รศ.ดร.นิรัช สุดสังข์	คณะสถาปัตยกรรมศาสตร์
14.สิทธิบัตรการออกแบบผลิตภัณฑ์	ลวดลายแผ่นจักสาน #1002001757	รศ.ดร.นิรัช สุดสังข์	คณะสถาปัตยกรรมศาสตร์
15.สิทธิบัตรการออกแบบผลิตภัณฑ์	ลวดลายแผ่นจักสาน #1002001756	รศ.ดร.นิรัช สุดสังข์	คณะสถาปัตยกรรมศาสตร์
16.สิทธิบัตรการออกแบบผลิตภัณฑ์	ลวดลายแผ่นจักสาน #1002001755	รศ.ดร.นิรัช สุดสังข์	คณะสถาปัตยกรรมศาสตร์
17.สิทธิบัตรการออกแบบผลิตภัณฑ์	ลวดลายแผ่นจักสาน #1002001754	รศ.ดร.นิรัช สุดสังข์	คณะสถาปัตยกรรมศาสตร์
18.สิทธิบัตรการออกแบบผลิตภัณฑ์	ลวดลายแผ่นจักสาน #1002001753	รศ.ดร.นิรัช สุดสังข์	คณะสถาปัตยกรรมศาสตร์
19.สิทธิบัตรการออกแบบผลิตภัณฑ์	ลวดลายแผ่นจักสาน #1002001752	รศ.ดร.นิรัช สุดสังข์	คณะสถาปัตยกรรมศาสตร์
20.สิทธิบัตรการออกแบบผลิตภัณฑ์	ลวดลายแผ่นจักสาน #1002001751	รศ.ดร.นิรัช สุดสังข์	คณะสถาปัตยกรรมศาสตร์
21.สิทธิบัตรการออกแบบผลิตภัณฑ์	ห้องเผาไหม้เตาชีวมวลจากเซรามิก	ดร.พิสิษฎ์ มณีโชติ	วิทยาลัยพลังงานทดแทน
ลิขสิทธ์ จำนวน 7 ผลงาน			
1.ลิขสิทธ์	โปรแกรมระบบเบิกจ่ายงานการเงินและพัสดุ	ผศ.ดร.อรสา เตตติวัฒน์	คณะวิทยาศาสตร์
2.ลิขสิทธ์	คู่มือ การลดอุบัติเหตุในบ้านของผู้สูงอายุ ด้วยวิธีคิดทางทฤษฎีโคมินของการเกิดอุบัติเหตุ	นางสาวช่อเพชร พานระลึก	คณะสถาปัตยกรรมศาสตร์

ตารางที่ 25 ตารางแสดงข้อมูลการรับรอง อนุสิทธิบัตร / สิทธิบัตร จำแนกตามประเภท (ต่อ)

ประเภท	ชื่อสิ่งประดิษฐ์	ชื่อนักประดิษฐ์ / นักวิจัย	หน่วยงาน
3. สิทธิบัตร	โครงการนวัตกรรมการแสดงด้านศิลปวัฒนธรรม" ระบายพุทธบูชานครวมังคลาปุระ"	รศ.นุชนาฏ ดีเจริญ นางรุ่งนภา ฉิมพูน	คณะมนุษยศาสตร์
4. สิทธิบัตร	แอปพลิเคชันบนโทรศัพท์เคลื่อนที่อัจฉริยะในระบบ ไอโอเอสสำหรับตรวจวัดความเข้มข้นของสารสี	ผศ.ดร.ปริญญา มาสวัสดิ์ และดร.แอนโทนี ฮาร์ฟิลด์	คณะวิทยาศาสตร์
5. สิทธิบัตร	A HISTORY OF MEDICAL THOUGHT ประวัติความคิดทางการแพทย์	นพ. ชุมนุม พรหมชาติแก้ว พญ. สุภินดา ศิริลักษณ์	คณะแพทยศาสตร์
6. สิทธิบัตร	ช่างเอ็นยู1	นายบัณฑิต หนูสอน	กองบริการวิชาการฯ
7. สิทธิบัตร	ช่างเอ็นยู 2	นายบัณฑิต หนูสอน	กองบริการวิชาการฯ
อนุสิทธิบัตรการประดิษฐ์ จำนวน 17 ผลงาน			
1. อนุสิทธิบัตร	ไข่เค็มลดโซเดียม	ผศ.ดร.ปวีณา น้อยทัฬห	คณะเกษตรศาสตร์ฯ
2. อนุสิทธิบัตร	สูตรและกรรมวิธีการผลิตกุนเชียงลดไขมันอิ่มตัว	ผศ.ดร.ปวีณา น้อยทัฬห	คณะเกษตรศาสตร์ฯ
3. อนุสิทธิบัตร	สูตรตำรับและกรรมวิธีการผลิตปลาแดดเดียว	ดร.ปวีณา น้อยทัฬห และคณะ	คณะเกษตรศาสตร์ฯ
4. อนุสิทธิบัตร	เครื่องโรยเมล็ดข้าว	รศ.ดร. มัทนี สงวนเสริมศรี และคณะ	คณะวิศวกรรมศาสตร์
5. อนุสิทธิบัตร	เตาเผาไหม้เตาแก๊สชีวมวล	ดร.พิสิษฎ์ มณีโชติ	วิทยาลัยพลังงานทดแทน
6. อนุสิทธิบัตร	เครื่องกังหันน้ำผลิตไฟฟ้าสองใบกังหันหมุนสวนทางกัน	ดร.พิสิษฎ์ มณีโชติ	วิทยาลัยพลังงานทดแทน
7. อนุสิทธิบัตร	อีเจ็คเตอร์และหัวฉีดสำหรับระบบทำความเย็นที่ใช้น้ำเป็นสารทำความเย็น	ดร.อนันต์ พงศ์ธรกุลพานิช	วิทยาลัยพลังงานทดแทน
8. อนุสิทธิบัตร	สูตรผลิตภัณฑ์กำจัดตะกรันชนิดน้ำ	ดร.วิภารัตน์ เชื้อชวด ชัยสิทธิ์ และ รศ.ดร.เนติ วรรณุช	คณะวิทยาศาสตร์
9. อนุสิทธิบัตร	สูตร ผลิตภัณฑ์ทำความสะอาด ชนิดผง และชนิดน้ำ ที่เป็นผลิตภัณฑ์ชีวภาพ (Biodegradable product) สำหรับล้างทำความสะอาดตะกรันบนผิวโลหะ ทำความสะอาดคราบและสิ่งสกปรกบนพื้นสุขภัณฑ์ กระเบื้อง และทำความสะอาดคราบน้ำมัน	ดร.วิภารัตน์ เชื้อชวด ชัยสิทธิ์ และ รศ.ดร.เนติ วรรณุช	คณะวิทยาศาสตร์
10. อนุสิทธิบัตร	เครื่องตัดกรองโรคหัวใจด้วยเสียงหัวใจ	อาจารย์สุวรรณา ถาวรรุ่งโรจน์	คณะสหเวชศาสตร์
11. อนุสิทธิบัตร	ระบบติดตามดวงอาทิตย์ชนิดสองแกนแบบพลังงานภายในตัวสำหรับการขับเคลื่อน	นายนิพนธ์ เกตุจ้อย และคณะ	วิทยาลัยพลังงานทดแทน
12. อนุสิทธิบัตร	แผงไม้พื้นที่สร้างรังที่มูม 130 องศา	ดร.ศุภลักษณ์ วิรัชพินทุ	คณะวิทยาศาสตร์
13. อนุสิทธิบัตร	แผงไม้พื้นที่สร้างรังตรงมูมฉาก	ดร.ศุภลักษณ์ วิรัชพินทุ	คณะวิทยาศาสตร์
14. อนุสิทธิบัตร	กรรมวิธีการสกัดสารซิลิกาจากแกลบข้าวด้วยเตาเผาดินปั้น	รศ.ดร.รัตนา สนั่นเมือง	คณะวิทยาศาสตร์
15. อนุสิทธิบัตร	น้ำตาลโตนดที่มีส่วนผสมของคอลลาเจนและ/หรือซีลีเนียม และกรรมวิธีการผลิต	รศ.ดร.รสริน ว่องวิไลรัตน์ และคณะ	คณะวิทยาศาสตร์ การแพทย์
16. อนุสิทธิบัตร	กรรมวิธีการเตรียมสารสกัดหยาบขมิ้นชัน หรือเคอร์คิวมินในรูปแบบการกระจายตัวยาในระดับโมเลกุลโดยเทคนิคการใช้ตัวทำละลายร่วมกับการหลอมเหลว	ผศ.ดร.วรี ดิยะบุญชัย	คณะเภสัชศาสตร์
17. อนุสิทธิบัตร	ผลิตภัณฑ์น้ำยาไล่แมลงสาบจากสมุนไพร (cockroach-repellent from herb)	ผศ.ดร.วรี ดิยะบุญชัย	คณะเภสัชศาสตร์



ผลการดำเนินงานตามพันธกิจ
ด้านการทำนุบำรุงศิลปะและวัฒนธรรม

ผลงานตามพันธกิจ

ด้านการทำนุบำรุงศิลปะและวัฒนธรรม

มหาวิทยาลัยนเรศวรได้จัดตั้งสถานอารยธรรมศึกษาเชิง-สาละวินให้เป็นหน่วยงานที่ทำหน้าที่ตอบสนองภารกิจหลักของมหาวิทยาลัยในด้านการทำนุบำรุงศิลปะและวัฒนธรรม ซึ่งได้มีการกำหนดนโยบายให้บุคลากรนิสิตและศิษย์เก่ารวมทั้งประชาชนมีส่วนร่วม ในกิจกรรมการทำนุบำรุงศิลปวัฒนธรรมทั้งในรูปแบบของโครงการวิจัย และการจัดกิจกรรมประเพณีต่าง ๆ นอกจากนี้ยังมีการแลกเปลี่ยนศิลปะและวัฒนธรรมทั้งในและต่างประเทศ เพื่อเป็นส่งเสริมและสนับสนุนการสร้างงานด้านศิลปะและวัฒนธรรมเพื่อประโยชน์ในการพัฒนาท้องถิ่นภูมิภาคและประเทศ อย่างเป็นทางการ

จุดเน้นของพันธกิจด้านการทำนุบำรุงศิลปะและวัฒนธรรมมหาวิทยาลัยได้เน้นให้มีการทำการวิจัยเพื่อการพัฒนาและต่อยอดจากโจทย์ความต้องการของชุมชนเป็นหลักเพื่อศึกษาการมีส่วนร่วมของชุมชนโดยศึกษาค้นคว้า รวบรวมข้อมูลจากแหล่งเรียนรู้ทางศิลปะและวัฒนธรรมในชุมชนและผู้มีส่วนเกี่ยวข้อง

- พิพิธภัณฑสถานชาติ ที่บ่งบอกถึงกระบวนการผลิตผ้าฝ้าย ผ้าไหม พร้อมสาธิตกระบวนการต่าง ๆ ตั้งแต่การปลูกฝ้าย เก็บฝ้าย ตากฝ้าย เลี้ยงไหม สาวไหม การ ทำเส้นฝ้าย เส้นไหม การย้อมสี ไปจนถึงการทอเป็นผืนผ้าด้วยเทคนิคต่าง ๆ



จัดการความรู้ทางศิลปะวัฒนธรรม แนวทางส่งเสริมการมีส่วนร่วมของชุมชนในการจัดการความรู้ทางศิลปะวัฒนธรรม โดยศึกษาค้นคว้า รวบรวมข้อมูลจากแหล่งเรียนรู้ทางศิลปะวัฒนธรรมในชุมชนและผู้มีส่วนเกี่ยวข้อง ในด้านทรัพยากรทางวัฒนธรรมที่หลากหลายที่มีความโดดเด่นและทรงคุณค่าทางประวัติศาสตร์ รวมถึงแนวทางการสืบทอดศิลปะ ประเพณีและศาสนปฏิบัติให้คงอยู่สืบต่อไป

นอกจากนี้ยังได้มีการจัดแหล่งเรียนรู้ทางศิลปะวัฒนธรรมที่มีบทบาทสำคัญในการจัดการความรู้ทางศิลปะวัฒนธรรม ข้อมูลเชิงประวัติศาสตร์ เชิงเศรษฐกิจและสังคม สภาพแวดล้อม แหล่งท่องเที่ยวศิลปวัฒนธรรม ผ่านเส้นทางการเรียนรู้ภายในมหาวิทยาลัยนเรศวร 3 แห่ง ได้แก่ พิพิธภัณฑสถานชาติ พิพิธภัณฑสถานผ้า และหอศิลป์มหาวิทยาลัยนเรศวร โดยมีรายละเอียดดังนี้

- พิพิธภัณฑ์ผ้า

ประกอบด้วยห้องพิพิธภัณฑ์ผ้าจิตรลดา และชุดฉลองพระองค์ในสมเด็จพระนางเจ้าฯ พระบรมราชินีนาถ ที่พระราชทานให้แก่มหาวิทยาลัยนเรศวร ฉลองพระองค์เหล่านี้ล้วนเป็นต้นแบบของชุดไทยอันหลากหลาย และเป็นต้นกำเนิดของการฟื้นฟู อนุรักษ์และสืบสานผ้าทอไทยที่มีชื่อเสียงระดับโลก

นอกจากนี้ห้องพิพิธภัณฑ์ผ้าไทโคร่งและห้องพิพิธภัณฑ์ผ้าไทดำ เป็นการจัดแสดงวัฒนธรรมและผ้าโบราณของกลุ่มไทโคร่งที่อาศัยอยู่ในหลายจังหวัดแถบภาคเหนือตอนล่าง



- หอศิลป์มหาวิทยาลัยนเรศวร

เป็นแหล่งแลกเปลี่ยนเรียนรู้ พัฒนาและสืบสานงาน ศิลปกรรมแขนงต่าง ๆ ประกอบด้วยห้องจัดแสดงนิทรรศการของหลากหลายศิลปินรุ่นใหม่ ศิลปินแห่งชาติ ศิลปินระดับชาติ และศิลปินระดับนานาชาติ



โดยในปีงบประมาณ พ.ศ. 2557 มหาวิทยาลัย ได้ดำเนินงานด้านการทำนุบำรุงศิลปวัฒนธรรม จำนวนทั้งสิ้น 123 โครงการ รวมงบประมาณทั้งสิ้น 11,381,900 บาท ซึ่งมีรายละเอียดโดยสรุป ดังนี้

ตารางที่ 26 ตารางแสดงจำนวนโครงการด้านการทำนุบำรุงศิลปวัฒนธรรม จำแนกตามประเภทงบประมาณ

กลุ่มสาขาวิชา	งบประมาณแผ่นดิน		เงินงบประมาณรายได้		รวม	
	จำนวน (โครงการ)	งบประมาณ (บาท)	จำนวน (โครงการ)	งบประมาณ (บาท)	จำนวน (โครงการ)	งบประมาณ (บาท)
กลุ่มวิทยาศาสตร์และเทคโนโลยี	6	1,010,000	16	470,195	22	1,480,195
1.คณะวิทยาศาสตร์	-	-	4	179,500	4	179,500
2.คณะเกษตรศาสตร์ฯ	3	650,000	1	40,000	4	690,000
3.คณะวิศวกรรมศาสตร์	-	-	2	65,000	2	65,000
4.คณะสถาปัตยกรรมศาสตร์	3	360,000	4	139,000	7	499,000
5.วิทยาลัยพลังงานทดแทน	-	-	1	10,000	1	10,000
6.วิทยาลัยเพื่อการค้นคว้าระดับรากฐาน	-	-	2	9,000	2	9,000
7.วิทยาลัยโลจิสติกส์และซัพพลาย	-	-	2	27,695	2	27,695
กลุ่มวิทยาศาสตร์สุขภาพ	2	240,000	16	292,000	18	532,000
8.คณะวิทยาศาสตร์การแพทย์	-	-	1	70,000	1	70,000
9.คณะทันตแพทยศาสตร์	-	-	1	34,000	1	34,000
10.คณะพยาบาลศาสตร์	-	-	5	83,000	5	83,000
11.คณะแพทยศาสตร์	-	-	-	-	-	-
12.คณะเภสัชศาสตร์	1	200,000	1	20,000	2	220,000
13.คณะสหเวชศาสตร์	-	-	2	40,000	2	40,000
14.คณะสาธารณสุขศาสตร์	1	40,000	6	45,000	7	85,000
กลุ่มมนุษยศาสตร์และสังคมศาสตร์	11	1,640,000	39	1,584,055	50	3,224,055
15.คณะมนุษยศาสตร์	8	1,220,000	2	87,000	10	1,307,000
16.คณะนิติศาสตร์	-	-	9	262,000	9	262,000
17.คณะบริหารธุรกิจเศรษฐกิจศาสตร์ฯ	-	-	5	230,000	5	230,000
18.คณะศึกษาศาสตร์	-	-	9	182,400	9	182,400
19.คณะสังคมศาสตร์	3	420,000	5	105,000	8	525,000
20.วิทยาลัยนานาชาติ	-	-	9	717,655	9	717,655
กลุ่มสนับสนุน	16	5,493,000	17	885,500	33	6,378,500
รวมทั้งสิ้น	35	8,383,000	88	3,231,750	123	11,614,750



ผลการดำเนินงานเชิงคุณภาพ
และการบริหารจัดการ

ผลการดำเนินงานเชิงคุณภาพและการบริหารจัดการ

ด้านงบประมาณและการเงิน

ในปีงบประมาณ พ.ศ. 2557 มหาวิทยาลัยนเรศวรได้รับจัดสรรงบประมาณแผ่นดิน จำนวน 2,783,288,490 บาท (ร้อยละ 54) (งบต้นปีรวมปรับเพิ่ม/ปรับลด ระหว่างปี) มีการเบิกจ่ายงบประมาณแผ่นดิน จำนวน 2,619,423,873 บาท (ร้อยละ 94.11) และงบประมาณแผ่นดิน ประเภทเงินรายได้ ได้รับจัดสรรจำนวน 2,325,882,646 (ร้อยละ 46) (งบต้นปีรวมปรับเพิ่ม/ปรับลด ระหว่างปี) มีการเบิกจ่ายงบประมาณ จำนวน 1,710,394,144 บาท (ร้อยละ 73.54) โดยจำแนกเป็นประเภทงบรายจ่าย 4 รายการ ได้แก่ งบเงินอุดหนุน งบบุคลากร งบดำเนินงาน และงบลงทุน มีรายละเอียดดังนี้

ตารางที่ 27 ตารางแสดงงบประมาณรายจ่ายในภาพรวม ปีงบประมาณ พ.ศ. 2557 จำแนกตามประเภทแหล่งเงิน และประเภทงบรายจ่าย

งบประมาณ	งบประมาณเงินแผ่นดิน		งบนอกงบประมาณแผ่นดิน ประเภทเงินรายได้		รวม	
	งบประมาณที่ ได้รับจัดสรร (ล้านบาท)	งบประมาณที่ จ่ายจริง (ล้านบาท)	งบประมาณที่ ได้รับจัดสรร (ล้านบาท)	งบประมาณที่ จ่ายจริง (ล้านบาท)	งบประมาณที่ ได้รับจัดสรร (ล้านบาท)	งบประมาณที่ จ่ายจริง (ล้านบาท)
งบเงินอุดหนุน	1,076.11	1,044.04	606.74	396.48	1,682.85	1,440.52
งบบุคลากร	1,121.30	1,111.78	292.98	273.13	1,414.28	1,384.91
งบดำเนินงาน	236.21	205.52	1,022.82	832.56	1,259.03	1,038.08
งบลงทุน	349.67	258.09	403.33	208.23	753	466.32
รวมทั้งหมด	2,783.29	2,619.43	2,325.87	1,710.40	5,109.16	4,329.83
ร้อยละ	54	61	46	39	100	85

กองคลัง: รายงานงบประมาณรายจ่ายในภาพรวม ปีงบประมาณ พ.ศ. 2557 1 (ต.ค.56-30 ก.ย.57)

จากจำนวนงบประมาณรายจ่ายในภาพรวมที่มหาวิทยาลัยได้จัดสรรทั้งหมดในปีงบประมาณ พ.ศ. 2557 สามารถจำแนกตามกลุ่มสาขาวิชา งบรายจ่าย และแหล่งเงิน ดังนี้

ตารางที่ 28 ตารางแสดงงบประมาณรายจ่ายในภาพรวม ปีงบประมาณ พ.ศ. 2557 จำแนกตามกลุ่มสาขา และประเภทงบรายจ่าย

หน่วย : ล้านบาท

ประเภท งบประมาณ	กลุ่มวิทยาศาสตร์ และเทคโนโลยี				กลุ่มวิทยาศาสตร์สุขภาพ				กลุ่มมนุษยศาสตร์และ สังคมศาสตร์				กลุ่มสนับสนุน			
	แผ่นดิน		รายได้		แผ่นดิน		รายได้		แผ่นดิน		รายได้		แผ่นดิน		รายได้	
	จัดสรร	จ่ายจริง	จัดสรร	จ่ายจริง	จัดสรร	จ่ายจริง	จัดสรร	จ่ายจริง	จัดสรร	จ่ายจริง	จัดสรร	จ่ายจริง	จัดสรร	จ่ายจริง	จัดสรร	จ่ายจริง
งบเงินอุดหนุน	21.23	15.26	33.52	24.84	135.84	135.55	91.21	54.30	8.92	8.52	94.18	63.13	910.12	884.71	387.83	254.21
งบบุคลากร	90.48	90.46	18.17	16.97	72.97	69.34	145.84	141.96	68.91	68.82	31.14	26.56	888.95	883.15	97.83	87.63
งบดำเนินงาน	14.90	13.60	44.16	30.18	16.90	16.86	683.94	565.37	5.58	5.10	62.79	39.42	198.84	169.96	231.94	197.58
งบลงทุน	1.23	1.23	25.07	5.66	98.33	64.23	23.59	4.72	1.22	0.64	22.52	5.03	248.89	191.99	332.15	192.81
รวมทั้งสิ้น	127.84	120.56	120.91	77.68	324.03	285.98	944.59	786.36	84.62	83.07	210.63	134.15	2,246.80	2,129.82	1,049.75	732.23

ตารางที่ 29 ตารางสรุปการเบิกจ่ายงบประมาณในภาพรวม จำแนกตามหน่วยงาน ประเภทบรายจ่าย และประเภทแหล่งเงิน ปีงบประมาณ พ.ศ. 2557

หน่วย : ล้านบาท

หน่วยงาน	งบเงินอุดหนุน				งบบุคลากร				งบดำเนินงาน				งบลงทุน			
	แผ่นดิน		รายได้		แผ่นดิน		รายได้		แผ่นดิน		รายได้		แผ่นดิน		รายได้	
	จัดสรร	จ่ายจริง	จัดสรร	จ่ายจริง	จัดสรร	จ่ายจริง	จัดสรร	จ่ายจริง	จัดสรร	จ่ายจริง	จัดสรร	จ่ายจริง	จัดสรร	จ่ายจริง	จัดสรร	จ่ายจริง
กลุ่มวิทยาศาสตร์และเทคโนโลยี	21.23	15.26	33.52	24.84	90.48	90.48	18.17	16.97	14.90	13.60	44.16	30.18	1.23	1.23	25.07	5.66
1.คณะวิทยาศาสตร์	11.17	10.58	13.14	9.87	40.66	40.66	5.41	5.11	8.27	6.97	18.39	9.92	-	-	12.92	1.44
2.คณะเกษตรศาสตร์	0.66	0.66	3.44	3.07	24.33	24.32	4.19	3.82	2.07	2.07	6.86	5.91	1.23	1.23	1.69	0.44
3.คณะวิศวกรรมศาสตร์	0.83	0.83	9.96	7.64	17.77	17.77	3.62	3.31	3.15	3.15	11.48	8.96	-	-	8.79	3.00
4.คณะสถาปัตยกรรมศาสตร์	1.20	1.20	4.74	2.66	5.37	5.37	2.02	1.89	1.22	1.22	3.81	2.73	-	-	0.37	0.06
5.วิทยาลัยพลังงานทดแทน	-	-	0.83	0.52	1.41	1.41	0.80	0.79	-	-	2.28	1.50	-	-	1.13	0.68
6.วิทยาลัยเพื่อการศึกษาในระดับรากฐาน	-	-	0.15	0.12	0.68	0.68	0.55	0.53	0.19	0.19	0.14	0.14	-	-	0.02	0.02
7.วิทยาลัยโลจิสติกส์และซัพพลายเชน	7.37	2.00	1.25	0.95	0.26	0.26	1.57	1.53	-	-	1.19	1.04	-	-	0.15	0.03
กลุ่มวิทยาศาสตร์สุขภาพ	135.84	135.55	91.21	54.30	72.97	69.34	145.84	141.96	16.90	16.86	683.94	565.37	98.33	64.23	23.59	4.72
12.คณะวิทยาศาสตร์การแพทย์	-	-	3.96	2.39	18.97	18.11	-	-	3.36	3.36	8.91	4.66	-	-	2.28	1.60
8.คณะทันตแพทยศาสตร์	30.33	30.33	5.78	4.57	7.00	7.00	0.12	0.08	0.78	0.78	25.91	21.13	-	-	-	-
9.คณะพยาบาลศาสตร์	12.58	12.29	3.43	2.91	3.33	3.33	2.93	2.80	0.96	0.96	1.47	1.18	-	-	-	-
10.คณะแพทยศาสตร์	84.59	84.59	57.36	30.24	13.46	13.37	127.52	124.22	6.21	6.21	626.79	523.96	98.33	64.23	5.48	0.42
11.คณะเภสัชศาสตร์	8.34	8.34	7.99	6.36	23.06	21.10	3.16	3.13	2.29	2.25	6.83	5.49	-	-	9.36	2.32
13.คณะสหเวชศาสตร์	-	-	5.93	3.56	5.47	4.93	5.22	5.08	1.41	1.41	7.92	4.07	-	-	1.32	0.19
14.คณะสาธารณสุขศาสตร์	-	-	6.76	4.27	1.69	1.51	6.89	6.65	1.90	1.90	6.11	4.88	-	-	5.16	0.20
กลุ่มมนุษยศาสตร์และสังคมศาสตร์	8.92	8.52	94.18	63.15	68.91	68.82	31.14	26.56	5.58	5.10	62.79	39.42	1.22	0.64	22.52	5.03
16.คณะมนุษยศาสตร์	1.07	0.84	8.29	5.63	32.50	32.50	6.76	5.52	1.60	1.60	9.04	5.67	-	-	2.29	1.14
15.คณะนิติศาสตร์	-	-	3.52	2.92	1.12	1.12	0.53	0.48	0.48	0.48	2.04	1.54	-	-	1.49	0.06
17.คณะบริหารธุรกิจ	-	-	22.85	16.80	11.35	11.29	4.25	3.64	1.34	1.34	11.80	7.79	1.00	0.64	0.54	0.20
18.คณะศึกษาศาสตร์	6.04	5.87	31.78	21.80	13.39	13.39	9.41	9.24	1.13	0.65	24.94	16.86	0.22	-	15.24	2.26
19.คณะสังคมศาสตร์	-	-	17.40	10.93	5.15	5.15	4.24	3.58	0.95	0.95	7.90	3.77	-	-	0.09	0.03
20.วิทยาลัยนานาชาติ	1.31	1.31	9.98	4.88	5.40	5.37	4.98	3.99	0.07	0.07	4.51	3.69	-	-	2.69	1.34
21.วิทยาลัยประชาคมอาเซียนศึกษา	0.50	0.50	0.36	0.17	-	-	0.96	0.11	-	-	2.55	0.09	-	-	0.18	-
กลุ่มสนับสนุน	910.12	884.71	387.83	254.21	888.95	883.15	97.83	87.63	198.84	169.96	231.94	197.58	248.89	191.99	332.15	192.81
22.บัณฑิตวิทยาลัย	0.60	0.60	3.46	2.88	1.74	1.74	1.91	1.58	0.05	0.05	3.76	2.56	-	-	1.42	0.21
23.สำนักงานอธิการบดี	909.52	884.11	383.59	251.01	881.80	876.42	90.64	81.28	195.13	166.25	201.06	169.98	248.89	191.99	329.02	191.14
24.สำนักหอสมุด	-	-	0.79	0.32	5.41	4.99	5.28	4.77	3.66	3.66	27.11	25.04	-	-	1.72	1.46
รวมทั้งสิ้น	1,076.11	1,044.04	606.74	396.48	1,121.30	1,111.78	292.98	273.13	236.21	205.52	1,022.82	832.56	349.67	258.09	403.33	208.23

ด้านบุคลากร

ในปีงบประมาณ พ.ศ. 2557 มหาวิทยาลัยนครสวรรค์มีจำนวนบุคลากรทั้งสิ้น 4,335 คน โดยจำแนกเป็นบุคลากรสายวิชาการ จำนวน 1,409 คน (ร้อยละ 33) และบุคลากรสายสนับสนุน จำนวน 2,926 คน (ร้อยละ 67) โดยมีรายละเอียดดังนี้

ตารางที่ 30 ตารางแสดงจำนวนบุคลากร ประจำปีงบประมาณ พ.ศ. 2557 จำแนกตามประเภทของบุคลากร และหน่วยงาน

หน่วยงาน	ข้าราชการ		พนักงานมหาวิทยาลัย (แผ่นดิน)		พนักงานมหาวิทยาลัย (รายได้)		พนักงานราชการ		ลูกจ้างประจำ	ผู้มีความรู้/ผู้เกษียณ/ลจ.ตปท.		ลูกจ้างชั่วคราว	อื่นๆ	จำนวนรวม	
	วช.	สน.	วช.	สน.	วช.	สน.	ผด.	รต.		วช.	สน.			วช.	สน.
กลุ่มวิทยาศาสตร์และเทคโนโลยี	190	23	233	100	1	53	17	28	-	11	-	-	2	437	221
1.คณะวิทยาศาสตร์	51	3	38	19	-	10	2	9	-	2	-	-	-	91	43
2.คณะเกษตรศาสตร์	86	9	69	27	1	14	7	6	-	2	-	-	2	160	63
3.คณะวิศวกรรมศาสตร์	43	6	61	26	-	11	6	7	-	-	-	-	-	104	56
4.คณะสถาปัตยกรรมศาสตร์	8	3	42	13	-	7	1	2	-	2	-	-	-	52	26
5.วิทยาลัยพลังงานทดแทน	2	1	10	10	-	1	1	3	-	-	-	-	-	12	16
6.วิทยาลัยเพื่อการค้นคว้าระดับรากฐาน	-	-	6	-	-	5	-	-	-	4	-	-	-	10	5
7.วิทยาลัยโลจิสติกส์และโซลูชั่น	-	1	7	5	-	5	-	1	-	1	-	-	-	8	12
กลุ่มวิทยาศาสตร์สุขภาพ	146	18	361	638	-	408	14	458	-	14	5	33	8	529	1,574
8.คณะวิทยาศาสตร์การแพทย์	45	1	52	25	-	13	1	11	-	-	-	-	-	97	51
9.คณะทันตแพทยศาสตร์	13	2	39	59	-	-	1	-	-	3	-	27	-	55	89
- โรงพยาบาลทันตกรรม	-	-	-	40	-	-	-	-	-	-	-	6	-	-	46
10.คณะพยาบาลศาสตร์	7	-	46	19	-	6	1	17	-	-	2	-	-	53	45
11.คณะแพทยศาสตร์	23	5	110	128	-	123	6	67	-	5	-	-	8	146	329
- โรงพยาบาลมหาวิทยาลัยนครสวรรค์	-	1	-	293	-	223	1	352	-	-	-	-	-	-	870
12.คณะเภสัชศาสตร์	46	8	25	25	-	12	2	2	-	1	-	-	-	72	49
13.คณะสหเวชศาสตร์	11	1	58	25	-	18	1	5	-	1	1	-	-	70	51
14.คณะสาธารณสุขศาสตร์	1	-	31	24	-	13	1	4	-	4	2	-	-	36	44
กลุ่มมนุษยศาสตร์และสังคมศาสตร์	94	14	251	133	1	80	10	23	-	49	6	1	1	396	267
15.คณะมนุษยศาสตร์	42	4	78	18	-	14	3	4	-	30	-	-	-	150	43
16.คณะนิติศาสตร์	3	-	22	12	-	2	-	1	-	-	-	-	-	25	15
17.คณะบริหารธุรกิจ	24	1	51	20	-	15	1	-	-	1	-	-	-	76	37
18.คณะศึกษาศาสตร์	16	6	35	19	-	7	2	4	-	-	3	-	1	52	41
- โรงเรียนมัธยมสาธิตมหาวิทยาลัยนครสวรรค์	-	1	-	34	-	20	2	9	-	1	3	1	-	1	70
19.คณะสังคมศาสตร์	9	1	42	16	1	11	1	2	-	2	-	-	-	54	31
20.วิทยาลัยนานาชาติ	-	1	23	10	-	10	1	3	-	15	-	-	-	38	25
21.วิทยาลัยประชาคมอาเซียนศึกษา	-	-	-	4	-	1	-	-	-	-	-	-	-	-	5
กลุ่มสนับสนุน	-	78	-	253	-	276	63	124	65	39	5	0	8	47	864
22.บัณฑิตวิทยาลัย	-	4	-	15	-	8	2	1	-	-	-	-	-	-	30
23.สำนักงานอธิการบดี	-	61	-	224	-	252	57	114	65	31	5	-	8	39	778
- ศูนย์วิทยบริการกรุงเทพมหานคร	-	-	-	-	-	-	-	-	-	8	-	-	-	8	0
24.สำนักหอสมุด	-	13	-	14	-	16	4	9	-	-	-	-	-	-	56
รวมทั้งสิ้น	430	133	845	1,124	2	817	104	633	65	113	16	34	19	1,409	2,926
รวมบุคลากรแยกประเภท	563		1,969		819		737		65	129	34	19		4,335	
ร้อยละบุคลากร สายวิชาการ	76		43		0.24		-		-	88		-	100	33	67
ร้อยละบุคลากร สายสนับสนุน	24		57		99.76		100		100	12		100	-		

ข้อมูล ณ วันที่ 30 ก.ย. 57 : กองบริหารงานบุคคล

ตารางที่ 31 ตารางแสดงสัดส่วนร้อยละ และจำนวนบุคลากร ปีงบประมาณ พ.ศ. 2557 จำแนกตามประเภทบุคลากร

ประเภทบุคลากร	จำนวนบุคลากร			ร้อยละบุคลากร	
	วิชาการ	สนับสนุน	รวม	วิชาการ	สนับสนุน
ข้าราชการ	430	133	563	76.38	23.62
พนักงานมหาวิทยาลัย	845	1,124	1,969	42.92	57.08
พนักงานมหาวิทยาลัย(เงินรายได้)	2	817	819	0.24	99.76
พนักงานราชการ	-	104	104	-	100
พนักงานราชการ(เงินรายได้)	-	633	633	-	100
ลูกจ้างประจำ	-	65	65	-	100
ผู้มีความรู้/ผู้เกษียณอายุราชการ/ลูกจ้างชาวต่างประเทศ	132	16	148	89.19	10.81
ลูกจ้างชั่วคราว	-	34	34	-	100
จำนวนรวมบุคลากรและร้อยละ แยกประเภท	1,409	2,926	4,335	32.53	67.47
สัดส่วนบุคลากร สายวิชาการ : สายสนับสนุน	1 : 2.08				

เมื่อพิจารณาอัตราส่วนจำนวนบุคลากร มหาวิทยาลัยนเรศวร ปีงบประมาณ พ.ศ. 2557 เพิ่มขึ้นจากปีงบประมาณ พ.ศ. 2556 จำนวน 223 คน โดยจำแนกเป็นบุคลากรสายวิชาการ 72 คน (ร้อยละ 32) และสายสนับสนุน 151 คน (ร้อยละ 68) โดยมีรายละเอียดดังนี้

ตารางที่ 32 ตารางเปรียบเทียบจำนวนบุคลากร ปีงบประมาณ พ.ศ 2556-2557
จำแนกตามประเภทบุคลากรและหน่วยงาน

หน่วยงาน	ปี 2556		ปี 2557		อัตราส่วน เพิ่มขึ้น/ลดลง	
	วิชาการ	สนับสนุน	วิชาการ	สนับสนุน	วิชาการ	สนับสนุน
กลุ่มวิทยาศาสตร์และเทคโนโลยี	424	223	437	221	13	-2
1.คณะวิทยาศาสตร์	154	65	160	63	6	-2
2.คณะเกษตรศาสตร์ฯ	89	43	91	43	2	-
3.คณะวิศวกรรมศาสตร์	102	57	104	56	2	-1
4.คณะสถาปัตยกรรมศาสตร์	53	25	52	26	-1	1
5.วิทยาลัยพลังงานทดแทน	11	17	12	16	1	-1
6.วิทยาลัยเพื่อการค้าระดับรากฐาน	7	5	10	5	3	-
7.วิทยาลัยโลจิสติกส์และโซ่อุปทาน	8	11	8	12	-	1
กลุ่มวิทยาศาสตร์สุขภาพ	506	1,404	529	1,574	23	170
8.คณะวิทยาศาสตร์การแพทย์	96	49	97	51	1	2
9.คณะทันตแพทยศาสตร์	56	81	55	89	-1	8
- โรงพยาบาลทันตกรรม	-	41	-	46	-	5
10.คณะพยาบาลศาสตร์	52	39	53	45	1	6
11.คณะแพทยศาสตร์	131	325	146	329	15	4
- โรงพยาบาลมหาวิทยาลัยนเรศวร	-	726	-	870	-	144
12.คณะเภสัชศาสตร์	71	50	72	49	1	-1
13.คณะสหเวชศาสตร์	67	49	70	51	3	2
14.คณะสาธารณสุขศาสตร์	33	44	36	44	3	-

ตารางที่ 32 ตารางเปรียบเทียบจำนวนบุคลากร ปีประมาณ พ.ศ 2556-2557
จำแนกตามประเภทบุคลากรและหน่วยงาน (ต่อ)

หน่วยงาน	ปี 2556		ปี 2557		อัตราส่วน เพิ่มขึ้น/ลดลง	
	วิชาการ	สนับสนุน	วิชาการ	สนับสนุน	วิชาการ	สนับสนุน
กลุ่มมนุษยศาสตร์และสังคมศาสตร์	395	256	396	267	1	11
15.คณะมนุษยศาสตร์	154	42	150	43	-4	1
16.คณะนิติศาสตร์	24	15	25	15	1	-
17.คณะบริหารธุรกิจ	73	38	76	37	3	-1
18.คณะศึกษาศาสตร์	54	38	52	41	-2	3
- โรงเรียนมัธยมสาธิตมหาวิทยาลัยนเรศวร	4	67	1	70	-3	3
19.คณะสังคมศาสตร์	53	31	54	31	1	-
20.วิทยาลัยนานาชาติ	33	25	38	25	5	-
21.วิทยาลัยประชาคมอาเซียนศึกษา	-	-	-	5	-	5
กลุ่มสนับสนุน	12	892	47	864	35	-28
22.บัณฑิตวิทยาลัย	2	26	-	30	-2	4
23.สำนักงานอธิการบดี	10	809	39	778	29	-31
- ศูนย์วิทยบริการกรุงเทพมหานคร	-	-	8	-	8	-
24.สำนักหอสมุด	-	57	-	56	-	-1
รวมทั้งสิ้น	1,337	2,775	1,409	2,926	72	151
		4,112		4,335		223

มหาวิทยาลัยนเรศวรมีบุคลากรสายวิชาการที่เป็นอาจารย์ประจำ จำนวนทั้งสิ้น 1,277 คน สามารถจำแนกตามตำแหน่งทางวิชาการเป็น ศาสตราจารย์ จำนวน 3 คน (ร้อยละ 0.2) รองศาสตราจารย์ จำนวน 106 คน (ร้อยละ 8.3) ผู้ช่วยศาสตราจารย์ จำนวน 341 คน (ร้อยละ 26.7) และอาจารย์ 827 คน (ร้อยละ 64.8) รายละเอียดดังตาราง

ตารางที่ 33 ตารางแสดงสัดส่วนร้อยละ จำนวนอาจารย์ประจำ ประจำปีงบประมาณ พ.ศ. 2557
จำแนกตามตำแหน่งทางวิชาการ

หน่วยงาน	จำนวนรวม*						สัดส่วนร้อยละตำแหน่งทางวิชาการ			
	ศ.	รศ.	ผศ.	อ.	จำนวน	ร้อยละ	ศ.	รศ.	ผศ.	อ.
กลุ่มวิทยาศาสตร์และเทคโนโลยี	1	48	122	253	424	33	0.24	11.32	28.77	59.67
1.คณะวิทยาศาสตร์	1	16	56	83	156	37	0.64	10.26	35.90	53.21
2.คณะเกษตรศาสตร์ฯ	-	20	28	41	89	21	-	22.47	31.46	46.07
3.คณะวิศวกรรมศาสตร์	-	9	28	67	104	25	-	8.65	26.92	64.42
4.คณะสถาปัตยกรรมศาสตร์	-	2	7	41	50	12	-	4.00	14.00	82.00
5.วิทยาลัยพลังงานทดแทน	-	-	3	9	12	3	-	-	25.00	75.00
6.วิทยาลัยเพื่อการค้นคว้าระดับรากฐาน	-	1	-	5	6	1	-	16.67	-	83.33
7.วิทยาลัยโลจิสติกส์และซัพพลายเชน	-	-	-	7	7	2	-	-	-	100.00
กลุ่มวิทยาศาสตร์สุขภาพ	1	30	144	332	507	40	0.20	5.92	28.40	65.48
8.คณะวิทยาศาสตร์การแพทย์	-	6	32	59	97	19	-	6.19	32.99	60.82
9.คณะทันตแพทยศาสตร์	-	1	11	40	52	10	-	1.92	21.15	76.92
10.คณะพยาบาลศาสตร์	-	1	21	31	53	10	-	1.89	39.62	58.49
11.คณะแพทยศาสตร์	1	5	26	101	133	26	0.75	3.76	19.55	75.94
12.คณะเภสัชศาสตร์	-	13	30	28	71	14	-	18.31	42.25	39.44
13.คณะสหเวชศาสตร์	-	3	20	46	69	14	-	4.35	28.99	66.67
14.คณะสาธารณสุขศาสตร์	-	1	4	27	32	6	-	3.13	12.50	84.38
กลุ่มมนุษยศาสตร์และสังคมศาสตร์	1	28	75	242	346	27	0.29	8.09	21.68	69.94
15.คณะมนุษยศาสตร์	-	11	20	89	120	35	-	9.17	16.67	74.17
16.คณะนิติศาสตร์	-	-	6	19	25	7	-	-	24.00	76.00
17.คณะบริหารธุรกิจ	-	2	20	53	75	22	-	2.67	26.67	70.67
18.คณะศึกษาศาสตร์	1	11	15	24	51	15	1.96	21.57	29.41	47.06
19.คณะสังคมศาสตร์	-	4	14	34	52	15	-	7.69	26.92	65.38
20.วิทยาลัยนานาชาติ	-	-	-	23	23	7	-	-	-	100.00
รวมทั้งสิ้น	3	106	341	827	1,277	100	0.23	8.30	26.70	64.76

สัดส่วนร้อยละอาจารย์ประจำ ตำแหน่ง ศาสตราจารย์ : รองศาสตราจารย์ : ผู้ช่วยศาสตราจารย์ : อาจารย์ = 0.2 : 8.3 : 26.7 : 64.8

* ไม่รวมผู้มีความรู้ความสามารถพิเศษเป็นอาจารย์/ผู้เกษียณอายุราชการ/ลูกจ้างชาวต่างประเทศ จำนวน 132 คน

ตารางที่ 34 ตารางแสดงคุณวุฒิการศึกษาอาจารย์ประจำ ประจำปีงบประมาณ พ.ศ. 2557
จำแนกตามตำแหน่งทางวิชาการและหน่วยงาน

หน่วยงาน	ระดับการศึกษา														
	ปริญญาตรี				ปริญญาโท				ปริญญาเอก						
	ผศ.	อ.	รวม	ร้อยละ	รศ.	ผศ.	อ.	รวม	ร้อยละ	ศ.	รศ.	ผศ.	อ.	รวม	ร้อยละ
กลุ่มวิทยาศาสตร์และเทคโนโลยี	-	3	3	13	9	16	104	129	27	1	39	106	146	292	37
1.คณะวิทยาศาสตร์	-	1	1	33	6	6	25	37	29	1	10	50	57	118	40
2.คณะเกษตรศาสตร์ฯ	-	-	-	-	3	1	15	19	15	-	17	27	26	70	24
3.คณะวิศวกรรมศาสตร์	-	1	1	33	-	4	31	35	27	-	9	24	35	68	23
4.คณะสถาปัตยกรรมศาสตร์	-	1	1	33	-	5	31	36	28	-	2	2	9	13	4
5.วิทยาลัยพลังงานทดแทน	-	-	-	-	-	-	1	1	1	-	-	3	8	11	4
6.วิทยาลัยเพื่อการค้นคว้าระดับรากฐาน	-	-	-	-	-	-	-	-	-	-	1	-	5	6	2
7.วิทยาลัยโลจิสติกส์และซัพพลายเชน	-	-	-	-	-	-	1	1	1	-	-	-	6	6	2
กลุ่มวิทยาศาสตร์สุขภาพ	1	18	19	83	-	28	113	141	30	1	30	115	201	347	44
8.คณะวิทยาศาสตร์การแพทย์	-	-	-	-	-	5	21	26	18	-	6	27	38	71	20
9.คณะทันตแพทยศาสตร์	-	6	6	32	-	-	13	13	9	-	1	11	21	33	10
10.คณะพยาบาลศาสตร์	-	-	-	-	-	13	24	37	26	-	1	8	7	16	5
11.คณะแพทยศาสตร์	-	-	-	-	-	-	3	3	2	1	5	26	98	130	37
12.คณะเภสัชศาสตร์	1	9	10	53	-	5	4	9	6	-	13	24	15	52	15
13.คณะสหเวชศาสตร์	-	2	2	11	-	5	30	35	25	-	3	15	14	32	9
14.คณะสาธารณสุขศาสตร์	-	1	1	5	-	-	18	18	13	-	1	4	8	13	4
กลุ่มมนุษยศาสตร์และสังคมศาสตร์	-	1	1	4	6	32	163	201	43	1	22	43	78	144	18
15.คณะมนุษยศาสตร์	-	1	1	100	2	14	62	78	39	-	9	6	26	41	28
16.คณะนิติศาสตร์	-	-	-	-	-	5	19	24	12	-	-	1	-	1	1
17.คณะบริหารธุรกิจ	-	-	-	-	-	10	33	43	21	-	2	10	20	32	22
18.คณะศึกษาศาสตร์	-	-	-	-	3	-	6	9	4	1	8	15	18	42	29
19.คณะสังคมศาสตร์	-	-	-	-	1	3	20	24	12	-	3	11	14	28	19
20.วิทยาลัยนานาชาติ	-	-	-	-	-	-	23	23	11	-	-	-	-	-	-
รวมทั้งสิ้น	1	22	23	100	15	76	380	471	100	3	91	264	425	783	100
คุณวุฒิการศึกษาจำแนกตามระดับการศึกษา	23				471				783						
ร้อยละ	2				37				61						

แผนภูมิที่ 5 แผนภูมิจำนวนอาจารย์ประจำ เปรียบเทียบปีงบประมาณ พ.ศ. 2556-2557
จำแนกตามประเภทคุณวุฒิทางการศึกษา

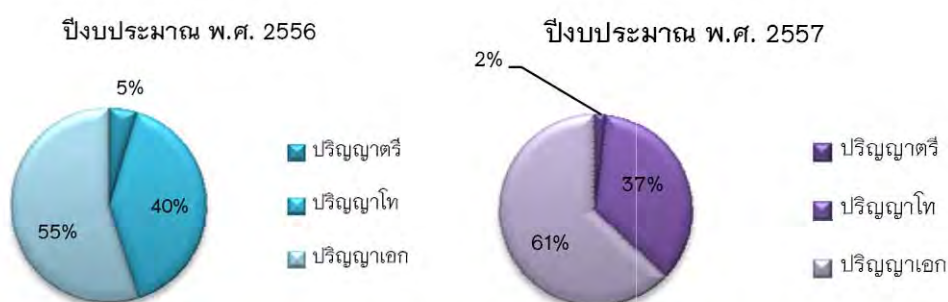

ตารางที่ 35 ตารางแสดงคุณวุฒิการศึกษาบุคลากรสายสนับสนุน ประจำปีงบประมาณ พ.ศ. 2557 จำแนกตามหน่วยงาน

หน่วยงาน	ระดับการศึกษา				รวม	
	ต่ำกว่าปริญญาตรี	ปริญญาตรี	ปริญญาโท	ปริญญาเอก	จำนวน	ร้อยละ
กลุ่มวิทยาศาสตร์และเทคโนโลยี	31	93	95	2	221	8
1.คณะวิทยาศาสตร์	7	28	27	1	63	29
2.คณะเกษตรศาสตร์ฯ	10	17	16	-	43	19
3.คณะวิศวกรรมศาสตร์	8	25	23	-	56	25
4.คณะสถาปัตยกรรมศาสตร์	2	10	14	-	26	12
5.วิทยาลัยพลังงานทดแทน	3	3	9	1	16	7
6.วิทยาลัยเพื่อการค้นคว้าระดับรากฐาน	-	4	1	-	5	2
7.วิทยาลัยโลจิสติกส์และโซ่อุปทาน	1	6	5	-	12	5
กลุ่มวิทยาศาสตร์สุขภาพ	461	903	192	18	1,574	54
8.คณะวิทยาศาสตร์การแพทย์	11	23	17	-	51	8
9.คณะทันตแพทยศาสตร์	17	52	20	-	89	14
- โรงพยาบาลทันตกรรม	26	17	3	-	46	2
10.คณะพยาบาลศาสตร์	17	17	10	1	45	7
11.คณะแพทยศาสตร์	62	199	55	13	329	50
- โรงพยาบาลมหาวิทยาลัยนเรศวร	315	514	39	2	870	47
12.คณะเภสัชศาสตร์	2	25	21	1	49	7
13.คณะสหเวชศาสตร์	7	30	14	-	51	8
14.คณะสาธารณสุขศาสตร์	4	26	13	1	44	7
กลุ่มมนุษยศาสตร์และสังคมศาสตร์	25	122	118	2	267	9
15.คณะมนุษยศาสตร์	3	26	14	-	43	22
16.คณะนิติศาสตร์	1	4	10	-	15	8
17.คณะบริหารธุรกิจ	-	26	11	-	37	19
18.คณะศึกษาศาสตร์	6	10	24	1	41	20
- โรงเรียนมัธยมสาธิตมหาวิทยาลัยนเรศวร	10	32	27	1	70	4
19.คณะสังคมศาสตร์	2	11	18	-	31	16
20.วิทยาลัยนานาชาติ	3	11	11	-	25	13
21.วิทยาลัยประชาคมอาเซียนศึกษา	-	2	3	-	5	3
กลุ่มสนับสนุน	179	384	296	5	864	29
22.บัณฑิตวิทยาลัย	1	10	19	-	30	2
23.สำนักงานอธิการบดี	169	346	259	4	778	42
24.สำนักหอสมุด	9	28	18	1	56	3
รวมทั้งสิ้น	696	1,502	701	27	2,926	-
ร้อยละภาพรวมมหาวิทยาลัยตามระดับการศึกษา	24	51	24	1	-	100

ในปีงบประมาณ พ.ศ. 2557 มหาวิทยาลัยนเรศวรได้สนับสนุนให้บุคลากรสายวิชาการ และบุคลากรสายสนับสนุน ศึกษาค้นคว้าวิจัย ทั้งในประเทศและต่างประเทศ และมีการสนับสนุนทุนการศึกษา และฝึกอบรมให้แก่บุคลากรและขอรับการสนับสนุนทุนการศึกษาจากรัฐบาลทั้งบุคลากรของมหาวิทยาลัยและบุคคลทั่วไปโดยมีจุดมุ่งหมายเพื่อเพิ่มพูนทักษะความรู้ความสามารถในการปฏิบัติงานได้อย่างมีประสิทธิภาพ

โดยบุคลากรของมหาวิทยาลัยนเรศวรได้รับทุนประเภทต่างๆ จำนวนทั้งสิ้น 111 ทุน เป็นทุนในประเทศ 53 ทุน และทุนต่างประเทศ 58 ทุน รายละเอียดดังตาราง

ตารางที่ 36 ตารางแสดงประเภททุนที่ได้รับจัดสรร ปีงบประมาณ พ.ศ. 2557 จำแนกตามประเภทระดับการศึกษา

ประเภททุน/ระดับการศึกษา	ในประเทศ			ต่างประเทศ					รวม
	ปริญญาโท	ปริญญาเอก	ดุติบัตร	ปริญญาโท	ปริญญาโท-เอก	ปริญญาเอก	ดุติบัตร	อบรม	
ทุนสำหรับบุคลากรของมหาวิทยาลัย									
ทุนโครงการผลิตและพัฒนาศัลยกรรมแพทย์ และบุคลากรด้านสาธารณสุข	-	-	-	-	-	2	-	-	2
ทุนโครงการพัฒนากำลังคนด้านมนุษยศาสตร์ และสังคมศาสตร์ (ทุนเรียนดีมนุษยศาสตร์ และสังคมศาสตร์แห่งประเทศไทย)	-	-	-	1	-	-	-	-	1
ทุนกระทรวงวิทยาศาสตร์และเทคโนโลยี	-	-	-	-	-	1	-	-	1
ทุนสำนักงานความร่วมมือเพื่อการพัฒนา ระหว่างประเทศ	-	-	-	-	-	1	-	-	1
ทุนสำนักงานกองทุนสนับสนุนการวิจัย	-	-	-	-	-	-	-	1	1
ทุน Monbusho	-	-	-	-	-	1	-	-	1
ทุน JSPS (Japan Society for the Promotion of Science)	-	-	-	-	-	1	-	-	1
ทุน Beijing International Education Exchange Center (BIEE)	-	-	-	-	-	-	-	1	1
ทุน Economy and Environment Program for Southeast Asia	-	-	-	-	-	-	-	1	1
ทุนรัฐบาลสาธารณรัฐประชาชนจีน	-	-	-	-	-	-	-	1	1
ทุน The Ministry of Science and Technology ประเทศสาธารณรัฐประชาชนจีน	-	-	-	-	-	-	-	1	1
ทุน The University of Queensland ประเทศออสเตรเลีย	-	-	-	-	-	-	-	1	1
ทุน The Abdus Salam International Centre for Theoretical Physics ประเทศอิตาลี	-	-	-	-	-	-	-	1	1
ทุนการศึกษาจากสำนักงานส่งเสริมการเรียน การสอนภาษาจีน(ฮั่นปั้น)	-	-	-	1	-	-	-	-	1
ทุนพัฒนาบุคลากรของมหาวิทยาลัย พ.ศ. 2544	-	-	-	2	1	12	1	13	29
- รับทุนช่วงขยายระยะเวลาศึกษาต่อ	-	-	-	-	-	1	-	-	1

ตารางที่ 36 ตารางแสดงประเภททุนที่ได้รับจัดสรร ปีงบประมาณ พ.ศ. 2557 จำแนกตามระดับการศึกษา (ต่อ)

ประเภททุน/ระดับการศึกษา	ในประเทศ			ต่างประเทศ					รวม
	ปริญญาโท	ปริญญาเอก	วุฒิปัตร์	ปริญญาโท	ปริญญาโท-เอก	ปริญญาเอก	วุฒิปัตร์	อบรม	
ทุน The University of Queensland ประเทศออสเตรเลีย	-	-	-	-	-	-	-	1	1
ทุน The Abdus Salam International Centre for Theoretical Physics ประเทศอิตาลี	-	-	-	-	-	-	-	1	1
ทุนการศึกษาจากสำนักงานส่งเสริมการเรียนการสอนภาษาจีน(ฮั่นป๋น)	-	-	-	1	-	-	-	-	1
ทุนพัฒนาบุคลากรของมหาวิทยาลัย พ.ศ. 2544	-	-	-	2	1	12	1	13	29
- รับทุนช่วงขยายระยะเวลาศึกษาต่อ	-	-	-	-	-	1	-	-	1
ทุนจากมหาวิทยาลัยนเรศวร	-	-	-	-	-	-	-	1	1
ทุนอุดหนุนเพื่อการศึกษาแก่บุคลากรของมหาวิทยาลัย พ.ศ.2536	6	11	1	-	-	-	-	-	18
ทุนระดับบัณฑิตศึกษา (นอกเวลาราชการ)	4	-	-	-	-	-	-	-	4
ทุนคณะวิทยาศาสตร์	-	-	-	-	-	-	-	4	4
ทุนคณะพยาบาลศาสตร์	1	1	-	-	-	-	-	-	2
ทุนคณะวิทยาศาสตร์การแพทย์	1	-	-	-	-	-	-	-	1
ทุนคณะศึกษาศาสตร์	-	-	-	-	-	-	-	3	3
ทุนส่วนตัว	6	3	19	-	-	-	-	3	31
ทุนสำหรับบุคคลทั่วไป									
ทุนโครงการพัฒนากำลังคนด้านมนุษยศาสตร์และสังคมศาสตร์ (ทุนเรียนดีมนุษยศาสตร์และสังคมศาสตร์แห่งประเทศไทย)	-	-	-	-	-	1	-	-	1
ทุนกระทรวงวิทยาศาสตร์และเทคโนโลยี	-	-	-	-	1	-	-	-	1
รวมทั้งสิ้น	18	15	20	4	2	20	1	31	111
ร้อยละ		47.75				52.25			100

มหาวิทยาลัยนเรศวรได้สนับสนุนให้บุคลากรสายวิชาการไปปฏิบัติงานเพื่อเพิ่มพูนความรู้ทางวิชาการทั้งในประเทศและต่างประเทศเพื่อเป็นการนำองค์ความรู้มาพัฒนาความก้าวหน้าทางวิชาการของมหาวิทยาลัยให้ทันต่อสภาพการณ์ที่เปลี่ยนแปลงและสนับสนุนให้มีตำแหน่งทางวิชาการอย่างเร่งด่วน โดยเฉพาะในตำแหน่งศาสตราจารย์ โดยในปีงบประมาณ พ.ศ.2557 มีบุคลากรสายวิชาการที่ไปปฏิบัติงานเพื่อเพิ่มพูนความรู้ทางวิชาการ จำนวน 7 ราย รายละเอียดดังตาราง

ตารางที่ 37 ตารางแสดงจำนวนบุคลากรสายวิชาการที่ไปปฏิบัติงานเพื่อเพิ่มพูนความรู้ทางวิชาการ

ประเภททุน	ในประเทศ	ต่างประเทศ	รวม
ทุนเพิ่มพูนความรู้ทางวิชาการ	1	3	4
ทุนโครงการวิเทศสัมพันธ์เพื่อมหาวิทยาลัยแห่งการวิจัย	-	2	2
ทุนส่วนตัว	1	-	1
รวมทั้งสิ้น	2	5	7
ร้อยละ	28.57	71.43	100

มหาวิทยาลัยมีอาจารย์ประจำที่ลาศึกษาต่อทั้งในประเทศและต่างประเทศสะสมจนถึงปี 2557 จำนวน 191 คน ซึ่งได้รับทุนรัฐบาล จำนวน 58 คน ทุนมหาวิทยาลัย จำนวน 106 คน และทุนอื่นๆ จำนวน 27 คน จำนวนอาจารย์ประจำที่เดินทางไปต่างประเทศเพื่อฝึกอบรมทั้งระยะสั้นและระยะยาว ปีงบประมาณ พ.ศ. 2557 จำนวน 31 คน จำแนกเป็นกลุ่มวิทยาศาสตร์และเทคโนโลยี 14 คน กลุ่มวิทยาศาสตร์สุขภาพ 7 คน กลุ่มมนุษยศาสตร์และสังคมศาสตร์ 10 คน จำนวนอาจารย์ที่ไปศึกษาต่อต่างประเทศ ทั้งปริญญาโท ปริญญาเอก และวุฒิปัตร์ ในปีงบประมาณ พ.ศ. 2557 จำนวน 45 รายรวมสะสมจนถึงปีงบประมาณ พ.ศ. 2557 รวมทั้งสิ้น 103 รายจำแนกเป็นบุคลากรในสาขาวิทยาศาสตร์สุขภาพการศึกษาต่อ จำนวน 34 ราย สาขามนุษยศาสตร์และสังคมศาสตร์ จำนวน 45 ราย และสาขาวิทยาศาสตร์เทคโนโลยี จำนวน 24 ราย ในปีงบประมาณ พ.ศ. 2557 มีผู้สำเร็จการศึกษาในระดับต่างๆ ดังนี้

ตารางที่ 38 ตารางแสดงจำนวนบุคลากรที่สำเร็จการศึกษา ปีงบประมาณ พ.ศ. 2557 จำแนกตามประเภทบุคลากร

ประเภทบุคลากร ที่สำเร็จการศึกษา	ระดับการศึกษา							รวม
	ในประเทศ				ต่างประเทศ			
	ปริญญาตรี	ปริญญาโท	ปริญญาเอก	วุฒิปัตร์	ปริญญาโท	ปริญญาเอก	วุฒิปัตร์	
บุคลากรสายวิชาการ	1	5	18	-	3	16	1	44
บุคลากรสายสนับสนุน	-	26	3	11	2	-	1	43
รวมทั้งสิ้น	1	31	21	11	5	16	2	87

เทคโนโลยีสารสนเทศ

ด้านการให้บริการระบบเครือข่ายคอมพิวเตอร์

NU-NET

มหาวิทยาลัยได้มอบหมายให้ กองบริการเทคโนโลยีสารสนเทศและการสื่อสาร มีหน้าที่หลักในการพัฒนาโครงสร้างพื้นฐานด้านระบบเครือข่ายคอมพิวเตอร์ สำหรับการเรียนการสอน การวิจัย และการบริหารจัดการ ตามประเด็นยุทธศาสตร์ของมหาวิทยาลัย นเรศวร ยุทธศาสตร์ 4 พัฒนามหาวิทยาลัยนเรศวร ให้มีระบบการบริหารจัดการที่ยึดมั่นหลักธรรมาภิบาล โดยเน้นประสิทธิภาพและความยั่งยืน **กลยุทธ์ที่ 4** บริหารจัดการองค์การองค์การด้วยหลักธรรมาภิบาล **มาตรการ 4.2.7** พัฒนาและปรับปรุงระบบสารสนเทศและการสื่อสารเพื่อการบริหารจัดการให้มีคุณภาพเข้ามาช่วยในการบริหารจัดการให้มากที่สุด เพื่อเพิ่มประสิทธิภาพและการลดขั้นตอนในการปฏิบัติงาน สอดคล้องกับยุทธศาสตร์ของกองบริการเทคโนโลยีสารสนเทศและการสื่อสาร **ยุทธศาสตร์ที่ 1** พัฒนาเครือข่ายเทคโนโลยีสารสนเทศและการสื่อสารให้มีประสิทธิภาพ อย่างทั่วถึง และมีความมั่นคงปลอดภัย โดยมีวัตถุประสงค์เพื่อการบริหารจัดการระบบเครือข่ายคอมพิวเตอร์ของมหาวิทยาลัย การวิเคราะห์ ออกแบบ และติดตั้งระบบเครือข่ายเพื่อรองรับการใช้งาน โดยใช้หลักประสิทธิภาพ (Efficiency) ความสามารถในการใช้งาน

ระบบเครือข่าย (Network Availability) ความเชื่อถือได้ของระบบ (Reliability) การมีระบบสำรอง (Redundancy) การคำนึงถึงช่วงเวลาที่สามารถใช้งานระบบเครือข่ายได้ (Network Uptime) การจัดเตรียมข้อมูลให้แก่ผู้ใช้งานระบบ และการคำนึงถึงประสิทธิผลในด้านค่าใช้จ่าย (Cost Effectiveness) รวมทั้งการเก็บค่าสถิติเกี่ยวกับการใช้งาน เพื่อให้เกิดการบริหารจัดการระบบเครือข่ายให้มีเสถียรภาพและความปลอดภัยสูงสุด ทั้งนี้ ในปีงบประมาณ 2557 ได้ดำเนินการปรับปรุงระบบเครือข่ายคอมพิวเตอร์ (NU-NET) โดยมีวัตถุประสงค์ ดังนี้

1. เพื่อปรับปรุงระบบเครือข่ายคอมพิวเตอร์และระบบเครือข่ายไร้สาย ประจำอาคารหอพัก มณ.นิเวศ 9-12, 14-15
2. เพื่อปรับปรุงระบบเครือข่ายคอมพิวเตอร์และห้องข้อมูลศูนย์กลาง
3. เพื่อปรับปรุงอุปกรณ์เครื่องแม่ข่ายและศูนย์ข้อมูลกลาง
4. เพื่อปรับปรุงอุปกรณ์เครื่องคอมพิวเตอร์แม่ข่าย สำหรับพัฒนาระบบสารสนเทศ
5. เพื่อปรับปรุงอุปกรณ์เครื่องคอมพิวเตอร์แม่ข่าย สำหรับบริการสื่ออิเล็กทรอนิกส์ ด้านการเรียนการสอน

ในปีงบประมาณ 2557 มหาวิทยาลัยได้ดำเนินการปรับปรุงระบบเครือข่ายคอมพิวเตอร์และระบบเครือข่ายไร้สายประจำอาคารหอพัก มน.นิเวศ 9-12, 14-15 จำนวน 429 ห้อง ให้สามารถรองรับปริมาณการใช้งานอินเทอร์เน็ตได้อย่างทั่วถึง และได้ปรับปรุงอุปกรณ์เครื่องแม่ข่ายและศูนย์ข้อมูลกลาง ให้สามารถตอบสนองต่อความต้องการและรองรับปริมาณการใช้งานที่เพิ่มขึ้น อีกทั้ง ได้ดำเนินการปรับปรุงระบบการสื่อสารองค์กรแบบรวมศูนย์ เพื่อใช้สำหรับการประชุมทางไกลให้มีประสิทธิภาพเพิ่มขึ้น โดยมีรายละเอียด ดังนี้

การลงทุนสำหรับดำเนินการปรับปรุงระบบเครือข่ายคอมพิวเตอร์ (NU-NET) มีดังนี้

- ติดตั้งระบบสายสัญญาณทองแดงดีเกิลีวสำหรับระบบเครือข่ายคอมพิวเตอร์หอพักบุคลากร 9-12,14-15 จำนวน 429 จุด
- จัดซื้ออุปกรณ์กระจายสัญญาณ (L2 Switch) ขนาด 24 ช่อง จำนวน 18 ชุด
- จัดซื้อเครื่องคอมพิวเตอร์แม่ข่ายแบบ Blade Server สำหรับให้บริการเครื่องลูกข่าย จำนวน 7 ชุด

- จัดซื้ออุปกรณ์จ่ายกระแสไฟฟ้าสำหรับโครงตู้ Blade Classis หรือ Enclosure จำนวน 2 ชุด
- จัดซื้อหน่วยความจำหลัก (RAM) สำหรับเครื่องคอมพิวเตอร์แม่ข่ายชนิด Blade จำนวน 16 ชุด
- จัดซื้ออุปกรณ์ Converged Ethernet Switch เพื่อเชื่อมต่อกับอุปกรณ์ภายนอก จำนวน 1 ชุด
- จัดซื้ออุปกรณ์จัดเก็บข้อมูลส่วนกลาง (SAN Storage) ขนาดไม่น้อยกว่า 30 TB จำนวน 1 ชุด
- จัดซื้อเครื่องคอมพิวเตอร์แม่ข่ายสำหรับระบบสารสนเทศของมหาวิทยาลัย จำนวน 1 ชุด
- จัดซื้อโปรแกรมสำหรับผลิตสื่อการสอน จำนวน 1 ชุด
- จัดซื้ออุปกรณ์จ่ายกระแสไฟฟ้าผ่านสายสัญญาณคอมพิวเตอร์ จำนวน 13 ชุด
- จัดซื้ออุปกรณ์ลำโพงและไมโครโฟนสำหรับระบบการสื่อสารองค์กรแบบรวมศูนย์ จำนวน 2 ชุด
- จัดซื้ออุปกรณ์ประชุมทางไกลชนิดกล่อง 360 องศา จำนวน 1 ชุด
- จัดซื้ออุปกรณ์บันทึกวิดีโอการสอนนอกสถานที่ ระบบ HD พร้อมอุปกรณ์ จำนวน 3 ชุด

การให้บริการระบบเครือข่ายคอมพิวเตอร์ (NU-NET)

ตารางที่ 39 ตารางแสดงการดำเนินงานด้านการให้บริการระบบเครือข่ายคอมพิวเตอร์ (NU-NET)

ลักษณะงาน	เชิงปริมาณ	
	หน่วยนับ	จำนวน
1.ดำเนินการปรับปรุงความเร็วในการใช้งานอินเทอร์เน็ต (Internet Bandwidth)	Gbps	3
2.ดำเนินการบริหารจัดการระบบโครงข่ายสัญญาณหลักของมหาวิทยาลัย สำหรับเชื่อมต่อระบบเครือข่ายตามคณะ/หน่วยงานต่างๆ ภายในมหาวิทยาลัย	อาคาร	33
3.ดำเนินการบริหารจัดการระบบโครงข่ายสัญญาณหลักของมหาวิทยาลัยสำหรับเชื่อมต่อเข้าสู่เครือข่ายอินเทอร์เน็ตพร้อมทั้งระบบรักษาความปลอดภัย	อาคาร	33
4.ดำเนินการบริหารจัดการระบบเครื่องคอมพิวเตอร์แม่ข่ายและบริการ ได้แก่		
- ระบบให้บริการ License Software ตาม Microsoft Campus Agreement	ครั้ง	2,677
- ระบบให้บริการ Key Management Service (KMS)	ครั้ง	24,857
- ระบบการกิจผู้บริหาร (e-Schedule)	คน	41
- ระบบให้บริการเว็บไซต์ SharePoint	หน่วยงาน	7
	เว็บไซต์	12
- ระบบให้บริการ Windows Server Update Service	ครั้ง	407

ตารางที่ 39 ตารางแสดงการดำเนินงานด้านการให้บริการระบบเครือข่ายคอมพิวเตอร์ (NU-NET) (ต่อ)

ลักษณะงาน	เชิงปริมาณ	
	หน่วยนับ	จำนวน
- ระบบให้บริการ Active Directory	คน	67,640
- ระบบ Virtualization Computing	หน่วยงาน เครื่อง	14 63
- ระบบให้บริการดูแลเครื่องคอมพิวเตอร์แม่ข่ายที่รับฝากจากหน่วยงานอื่น	หน่วยงาน เครื่อง	13 39
- ระบบสำรองข้อมูล (Backup)	ครั้ง	12
- จัดเก็บข้อมูลจราจรทางคอมพิวเตอร์ ตาม พ.ร.บ.คอมพิวเตอร์ 2550	วัน	90
- ระบบให้บริการเมลล์สำหรับเจ้าหน้าที่และอาจารย์ (Exchange Mail Server)	คน	4,367
- ระบบให้บริการชื่อเครื่องแม่ข่ายอินเทอร์เน็ต (DNS)	หน่วยงาน เว็บไซต์	12 13
- ระบบให้บริการเชื่อมต่อส่วนตัว (VPN)	คน	154
- ระบบบัญชีรายชื่อผู้ใช้งาน Account NU-NET	คน	26,523
- ระบบบัญชีรายชื่อผู้ใช้งาน Account Office365	คน	26,523
- ระบบบัญชีรายชื่อผู้ใช้งาน Account Google Apps	คน	26,523
5.ดำเนินการบริหารจัดการเว็บไซต์ มหาวิทยาลัยนเรศวร	ผู้เข้าชม จำนวนครั้ง ข่าว	399,381 2,782,273 1,108
6.ดำเนินการบริหารจัดการเว็บไซต์ เว็บไซต์กองบริการเทคโนโลยีสารสนเทศและการสื่อสาร	ผู้เข้าชม จำนวนครั้ง ข่าว	56,152 229,900 70
7.ดำเนินการวิเคราะห์ ออกแบบ และพัฒนาและปรับปรุงเนื้อหาเว็บไซต์ (Content Management System) ของหน่วยงานภายในมหาวิทยาลัยตามที่ได้รับมอบหมาย	หน่วยงาน	8
8.บริการพื้นที่จัดเก็บข้อมูลเว็บไซต์		
- นิสิต	คน	8,459
- หน่วยงานภายในมหาวิทยาลัย	หน่วยงาน	143
- ระบบสำรองข้อมูล (Backup)	ครั้ง	96
9.บริหารจัดการโครงข่ายสัญญาณหลักของมหาวิทยาลัย (LAN) โครงข่ายไร้สาย (Wireless LAN)	จุด	605
10.บริหารจัดการระบบจัดเก็บข้อมูลเครือข่าย (SAN)	หน่วยงาน/ เครื่อง	14/ 63
11.บริหารการให้บริการระบบการประชุมทางไกล (VDO Conference)	ครั้ง	15
12.ดำเนินการถ่ายทอดสดสัญญาณผ่านระบบเครือข่ายอินเทอร์เน็ต (VDO Streaming)	ครั้ง	10
13.ดูแลการให้บริการ Help Desk Web Service	ผู้เข้าชม	52,423
14.ดำเนินการกลั่นกรอง รายละเอียดและคุณลักษณะครุภัณฑ์คอมพิวเตอร์ ของมหาวิทยาลัยนเรศวร	หน่วยงาน รายการ จำนวนเงิน	23 231 68,654,345 บ.

ตารางที่ 39 ตารางแสดงการดำเนินงานด้านการให้บริการระบบเครือข่ายคอมพิวเตอร์ (NU-NET) (ต่อ)

ลักษณะงาน	เชิงปริมาณ	
	หน่วยนับ	จำนวน
15. ให้บริการรับเรื่องปัญหาการใช้งานจากผู้ใช้งาน ผ่านทางโทรศัพท์ e-Mail เว็บไซต์ Helpdesk หรือผู้ใช้งานมาด้วยตนเอง และทำการให้คำแนะนำ แก้ไข ให้คำปรึกษา หรือประสานงานกับผู้อื่น เพื่อดำเนินการแก้ไข และติดตามกระบวนการแก้ไขปัญหาให้กับผู้ใช้งานอย่างใกล้ชิด	เรื่อง	1,938
16. ดำเนินการบำรุงรักษา หรือแก้ไขปัญหาที่เกิดขึ้นกับอุปกรณ์บนระบบเครือข่ายคอมพิวเตอร์ หรือปัญหาที่เกิดขึ้นกับเครื่องคอมพิวเตอร์ของผู้ใช้งานระบบภายในมหาวิทยาลัย	หน่วยงาน ครั้ง	12 314
17. จัดทำคู่มือการใช้งานระบบเครือข่ายคอมพิวเตอร์ และบริการต่างๆ	เรื่อง	5

ด้านระบบสารสนเทศ

ได้มีการพัฒนาและปรับปรุงระบบสารสนเทศและการสื่อสารเพื่อการบริหารจัดการให้มีคุณภาพ เข้ามาช่วยในการบริหารจัดการให้มากที่สุด เพิ่มประสิทธิภาพ และการลดขั้นตอนในการปฏิบัติงาน รวมทั้งระบบฐานข้อมูลด้านต่างๆ ของทุกหน่วยงานในมหาวิทยาลัย และปรับข้อมูลให้ทันสมัยตลอดเวลา เพื่อนำมาใช้ประโยชน์ในการวางแผนพัฒนาและประเมินผลการปฏิบัติงานที่สามารถใช้ได้ทันการณ์

ระบบที่พัฒนาขึ้นในปีงบประมาณ 2557

- 1) ระบบบริหารแผนงานโครงการ
URL: <https://pm.nu.ac.th> เป็นระบบสำหรับการบริหารจัดการโครงการตั้งแต่คำขอเสนอ อนุมัติ ติดตามการดำเนินงานและรายงานผลโครงการจากหน่วยงานต่าง ๆ ภายในมหาวิทยาลัย
- 2) ระบบรับสมัครเข้าศึกษาต่อมหาวิทยาลัยนเรศวร ระดับอุดมศึกษาและบัณฑิตศึกษา
URL: <http://admission.nu.ac.th> เป็นระบบที่ใช้สำหรับการรับสมัครและจัดอันดับเข้าศึกษาต่อคณะต่างๆ ของมหาวิทยาลัยนเรศวร
- 3) ระบบประวัติและผลงานส่วนบุคคลฉบับภาษาอังกฤษ
URL: <https://nuis.nu.ac.th/person> เป็นระบบที่ใช้สำหรับบันทึกข้อมูลบุคลากรรายบุคคลในส่วนของประวัติและผลงานที่เป็นภาษาอังกฤษ
- 4) ระบบฐานข้อมูลการพิจารณาหลักสูตรออนไลน์
URL: <http://cmo.nu.ac.th> เป็นระบบสำหรับการพิจารณาหลักสูตรตามกรอบมาตรฐาน TQF

5) ระบบฐานข้อมูลอาจารย์ประจำหลักสูตรและผู้รับผิดชอบหลักสูตร

URL: <http://currenspone.nu.ac.th> เป็นระบบรายชื่ออาจารย์ประจำหลักสูตรและผู้รับผิดชอบหลักสูตร

6) ระบบบริหารจัดการหลักสูตร TQF

URL: <http://tafmanagement.nu.ac.th/> เป็นระบบที่ใช้สำหรับการประเมินหลักสูตรตามกรอบมาตรฐาน TQF

7) ระบบเลือกตั้งผู้นำนิสิตแบบออนไลน์

URL: <http://election.sa.nu.ac.th> เป็นระบบที่ใช้สำหรับการเลือกตั้งผู้นำของนิสิตแบบออนไลน์เพื่อความสะดวกในการใช้สิทธิ์ลงคะแนน นับคะแนนและการตรวจสอบ

8) ระบบทุนการศึกษานิสิตมหาวิทยาลัยนเรศวร

URL: <https://studentloan.nu.ac.th/> เป็นระบบที่ใช้ในการยื่นขอทุน อนุมัติทุน การบริหารจัดการทะเบียนผู้กู้ ทุน กยศ. กรอ. ของมหาวิทยาลัยนเรศวร

9) ระบบบริหารจัดการข้อมูลการจัดสรรคอมพิวเตอร์และอุปกรณ์คอมพิวเตอร์

URL : <http://intra.nu.ac.th/allocateCom> เป็นระบบที่ใช้สำหรับการจัดสรรคอมพิวเตอร์และอุปกรณ์ให้กับบุคลากรสายวิชาการ

10) ระบบสำรวจภาวะการมีงานทำของบัณฑิตมหาวิทยาลัยนเรศวร

URL : <http://gradsurvey.nu.ac.th/> เป็นระบบที่ใช้สำหรับให้บัณฑิตมหาวิทยาลัยนเรศวรเข้ามามีบันทึกข้อมูลการมีงานทำและการศึกษาต่อ

11) ระบบการลือคอินเข้าใช้งานระบบ Google Apps
URL : <http://sitemail.nu.ac.th> เป็นระบบที่ใช้
สำหรับให้บุคลากรและนิสิตมหาวิทยาลัยลือคอินเข้าใช้
งานระบบ Google Apps for Education

12) ระบบฐานข้อมูลการบริหารความสัมพันธ์
ลูกค้าของสถานการศึกษาต่อเนื่อง

URL : [http://dev-app-07:8000/
Adm_PersonDetail-RP.aspx](http://dev-app-07:8000/Adm_PersonDetail-RP.aspx)

13) ระบบการสมัครเข้าร่วมงานสัมมนา IARBO
URL: <https://crisu2012reg.nu.ac.th/> เป็น
ระบบที่ใช้สำหรับรับสมัครร่วมงานสัมมนา IARBO
2014

14) ระบบฐานข้อมูลกองพัฒนากิจการ
ต่างประเทศ

URL : <https://interregis.nu.ac.th/>

15) Web Service สำหรับระบบ TQF

URL:<https://nuis.nu.ac.th/services/NUStaff4TQF.aspx>

เป็นระบบที่ให้บริการข้อมูลในรูปแบบ JSON Format
สำหรับระบบที่ต้องใช้เชื่อมต่อในรูปแบบ Web Service

16) Web Service สำหรับระบบ e-Learning

URL:<https://nuis.nu.ac.th/geservice/webservice.aspx>

เป็นระบบที่ให้บริการข้อมูลในรูปแบบ JSON
Format สำหรับระบบที่ต้องใช้เชื่อมต่อในรูปแบบ Web
Service

17) ระบบจองห้องพักนิตแบบออนไลน์

URL : <http://dorm.nu.ac.th/> เป็นระบบที่ใช้
สำหรับการบริหารจัดการห้องพักนิต เช่น การจอง การ
ย้ายห้องพัก การชำระเงิน การลงโทษนิตและการทำของ
เสียหาย เป็นต้น

18) ระบบสารสนเทศสนับสนุนการตัดสินใจของ
ผู้บริหาร

URL : <https://nuis.nu.ac.th/numis> เป็นระบบการ
วิเคราะห์ข้อมูลประกอบการดำเนินงานด้านยุทธศาสตร์
เกณฑ์การประเมินและพันธกิจของมหาวิทยาลัย

ระบบที่ดูแลต่อเนื่อง

- 1) ระบบครุภัณฑ์ URL : <http://inventory.nu.ac.th>
- 2) ระบบสารบรรณอิเล็กทรอนิกส์ URL : <http://edoc.nu.ac.th>
- 3) ระบบบัญชี 3 มิติ URL : <http://acct3d.nu.ac.th>
- 4) ระบบการเงินรับ URL : http://portal3.nu.ac.th/budgetallot/U_Login.aspx
- 5) ระบบฐานข้อมูลนิตเก่า URL : <http://alumnibase.nu.ac.th>
- 6) ระบบรายงานภาระงานบุคลากรสายวิชาการ URL : <http://twl.nu.ac.th>
- 7) ระบบใบรับรองการเข้าร่วมกิจกรรม URL : <http://acttrans.nu.ac.th/>
- 8) ระบบการเข้าร่วมฝึกซ้อมรับพระราชทานปริญญาบัตร URL: <http://acttrans.nu.ac.th/>
- 9) ระบบจองห้องประชุม URL:<http://intra.nu.ac.th/Reservation/ReservByMonth.aspx>
- 10) ระบบรายงานข้อมูล นิต หลักสูตร บุคลากร และการเงิน (กพร.) URL:<http://report.nu.ac.th>



การวิเคราะห์ผลการดำเนินงาน

เป้าหมายการพัฒนามหาวิทยาลัยนเรศวร ได้มีการวางแผนทางการทำงานเพื่อตอบสนองยุทธศาสตร์การพัฒนามหาวิทยาลัย โดยเน้นหลักใน 3 ด้าน คือ **ด้านแรก** คือการยกระดับมหาวิทยาลัยสู่ "มหาวิทยาลัยวิจัย" ซึ่งสถาบันการศึกษาระดับอุดมศึกษาต้องเป็นแหล่งสร้างองค์ความรู้และนวัตกรรม เพื่อนำไปสู่การพัฒนาเศรษฐกิจและสังคมของประเทศ การปรับตัวเองให้เป็นมหาวิทยาลัยวิจัยของมหาวิทยาลัยนเรศวร จึงเป็นสิ่งจำเป็น โดยเฉพาะการขับเคลื่อนมหาวิทยาลัยให้มีคุณภาพเป็นที่ยอมรับของสังคมและนานาชาติ โดยมีเป้าหมายสู่ "Going WorldClass" ในอนาคต กลยุทธ์สำคัญในการขับเคลื่อนสู่ "World class" เริ่มด้วยการปรับสัดส่วนของจำนวนนิสิตระดับปริญญาตรีต่อระดับบัณฑิตศึกษาในอัตราส่วน 75 ต่อ 25 ทั้งนี้ เพื่อให้ นิสิตระดับปริญญาโท ปริญญาเอก เป็นกลไกในการขับเคลื่อนการวิจัยร่วมกับคณาจารย์ ให้เพิ่มทั้งจำนวนและคุณภาพของผลงานวิจัย ซึ่งวัดได้จากจำนวนการตีพิมพ์เผยแพร่ผลงานในวารสารที่จัดอยู่ในฐานข้อมูล ISI ที่มี Impact Factor สูง และได้ใช้ผลงานวิจัยไปอ้างอิงเป็นจำนวนมาก (Citation) นอกจากการปรับโครงสร้างของจำนวนนิสิตในคณะวิชาหลักแล้ว ยังได้จัดตั้ง "วิทยาลัย" เฉพาะทางเพื่อผลิตบัณฑิต ระดับปริญญาโท และปริญญาเอก เพิ่มขึ้นเช่น วิทยาลัยพลังงานทดแทน วิทยาลัยโลจิสติกส์และโซ่อุปทาน วิทยาลัยเพื่อการค้นคว้าระดับรากฐาน วิทยาลัยประชาคมอาเซียนศึกษา และการจัดตั้งสถานวิจัยเพื่อความเป็นเลิศทางวิชาการ เพื่อเป็นแหล่งรวมนักวิจัยจากทั้งภายในและภายนอกมาระดมความคิด กำหนดทิศทางจัดทำข้อเสนอโครงการวิจัยเพื่อหา

แหล่งทุนจากภายนอกมาสนับสนุนการดำเนินงานวิจัย ปัจจุบันสถานวิจัยเพื่อความเป็นเลิศทางวิชาการ มีจำนวน 21 สถาน ครอบคลุมกลุ่มวิชาด้านวิทยาศาสตร์สุขภาพ วิทยาศาสตร์เทคโนโลยี และมนุษยศาสตร์และสังคมศาสตร์ ซึ่งสถานวิจัยเพื่อความเป็นเลิศทางวิชาการได้ขับเคลื่อนจนก่อให้เกิดผลงานเป็นจำนวนมาก และเกิดผลงานด้านนวัตกรรมที่ถ่ายทอดสู่เชิงพาณิชย์ รวมถึงการสร้างเครือข่ายการวิจัยร่วมกับภาคเอกชนและมหาวิทยาลัยในต่างประเทศ เพื่อยกระดับคุณภาพการวิจัยและการสร้างโจทย์วิจัยให้สอดคล้องความต้องการของภาคเอกชนอย่างแท้จริง

ด้านที่สอง เป็นการยกระดับมหาวิทยาลัยสู่ "สากล" (Internationalizations) ด้วยการดำเนินการด้านสำคัญๆ อาทิ การปรับโครงสร้างของบุคลากรสายวิชาการให้มีอาจารย์ นักวิจัยชาวต่างประเทศเพิ่มมากขึ้น ปัจจุบันมีสัดส่วน 1 ต่อ 8 จากการจ้างอาจารย์ นักวิจัยชาวต่างประเทศมาปฏิบัติงานในมหาวิทยาลัย การแลกเปลี่ยนบุคลากรสายวิชาการกับมหาวิทยาลัยในต่างประเทศ (Staff Mobility) ตามข้อตกลงร่วมกัน ตามข้อกำหนดใน MOU ทั้งระยะสั้น และ ระยะยาวเพื่อร่วมปฏิบัติงานตามโครงการวิจัยผลิตผลงาน เพื่อตีพิมพ์เผยแพร่ ตลอดจนการฝึกอบรมการใช้เครื่องมือในห้องปฏิบัติการ และการสนับสนุนการนำผลงานวิจัยไปเสนอในต่างประเทศ เป็นต้น สัดส่วนการแลกเปลี่ยนบุคลากรวิชาการจะกำหนดไว้ในอัตรา 1 ต่อ 1 ทั้งนี้ การปรับโครงสร้างของนิสิตต่างชาติ อยู่ในขั้นตอนการดำเนินการต่างๆ อาทิ เพิ่มหลักสูตร ภาษาอังกฤษในระดับปริญญาตรี จัดสรรทุนการศึกษาให้นิสิตต่างชาติ โดยเฉพาะประเทศในประชาคมอาเซียน

และจัดหลักสูตรในกลุ่มมนุษยศาสตร์และสังคมศาสตร์ ที่ตอบสนองความต้องการด้านศิลปวัฒนธรรม ภาษา รวมถึงสนับสนุนการแลกเปลี่ยนนิสิต ในสัดส่วน 1 ต่อ 1 ปี

ด้านที่สาม การขับเคลื่อนด้านอื่นๆ เช่น การพัฒนาสถานพัฒนาวิชาการด้านภาษาให้มี

เครื่องมือที่ทันสมัยเพื่อการเรียนรู้ภาษาด้วยตนเอง จัดทำโปรแกรมสำเร็จรูปจากแหล่งผลิตต่างๆ ทั่วโลก, เตรียมความพร้อมให้นิสิตนักศึกษา มีงานทำในบริษัทชั้นนำ ทั้งในและต่างประเทศ โดยพัฒนาขีดความสามารถและทักษะ ที่สนองความต้องการของหน่วยงาน

เป้าหมายการพัฒนามหาวิทยาลัยได้กำหนดเป็นยุทธศาสตร์การพัฒนาวไว้ในแผนพัฒนาการศึกษาระดับอุดมศึกษา ฉบับที่ 11 (พ.ศ.2555-2559) จำแนกเป็น 4 ยุทธศาสตร์ 15 กลยุทธ์ 57 มาตรการ ภายใต้กรอบการดำเนินงาน 8 เป้าหมาย 39 ตัวชี้วัด

ตารางที่ 40 ตารางแสดงยุทธศาสตร์ กลยุทธ์ มาตรการ

ยุทธศาสตร์	กลยุทธ์	มาตรการ
ยุทธศาสตร์ที่ 1 : พัฒนามหาวิทยาลัยนเรศวรให้มีชื่อเสียงด้านการวิจัยทั้งภายในและภายนอกประเทศ	4	13
ยุทธศาสตร์ที่ 2 : พัฒนามหาวิทยาลัยนเรศวร ให้มีระบบและกระบวนการผลิตบัณฑิตที่มีคุณภาพ มีขีดความสามารถตามความต้องการของแหล่งจ้างงานระดับแนวหน้าของประเทศ (Demand-based Competency) และได้รับค่าจ้างในอัตราจ้างที่สูงกว่าเกณฑ์เฉลี่ย บัณฑิตของมหาวิทยาลัยนเรศวรต้องมีอัตลักษณ์ เก่งงาน เก่งคน เก่งคิด เก่งครองชีวิต และเก่งพิชิตปัญหา	4	18
ยุทธศาสตร์ที่ 3 : พัฒนามหาวิทยาลัยนเรศวร ให้มีระบบความสัมพันธ์กับศิษย์เก่าอย่างเข้มแข็งและยั่งยืนให้เกิดผลสัมฤทธิ์จากการประสานประโยชน์ เพื่อให้มีส่วนร่วมในการพัฒนามหาวิทยาลัยและสังคม	2	7
ยุทธศาสตร์ที่ 4 : พัฒนามหาวิทยาลัยนเรศวร ให้มีระบบการบริหารจัดการที่ยึดมั่นหลักธรรมาภิบาล โดยเน้นประสิทธิภาพและความยั่งยืน	5	19
รวม 4 ยุทธศาสตร์	15	57

ในปีงบประมาณ 2557 มีผลการดำเนินงานที่จำแนกตามเป้าหมายและตัวชี้วัด ดังนี้

เป้าหมายที่ 1 การเป็นมหาวิทยาลัยวิจัยและนวัตกรรม (Research and Innovation-based University) ที่มีคุณภาพเป็นที่ยอมรับ และสร้างผู้นำทางการวิจัยในด้านวิทยาศาสตร์และเทคโนโลยี ด้านวิทยาศาสตร์สุขภาพ และด้านมนุษยศาสตร์และสังคมศาสตร์

ตารางที่ 41 ตารางแสดงผลการดำเนินงานประจำปีงบประมาณ 2557 ตามเป้าหมายที่ 1

ตัวบ่งชี้	ค่าเป้าหมาย	ผลการดำเนินงานปี 2557
1.1 การถูกจัดประเภทของมหาวิทยาลัย	ประเภท ก.	ประเภทกลุ่ม ก ตามประกาศกระทรวงศึกษาธิการ เรื่องมาตรฐานสถาบันอุดมศึกษา ในปี 2551
1.2 จำนวนผลงานวิจัยหรืองานสร้างสรรค์ที่ได้รับการจดทะเบียนสิทธิบัตรหรืออนุสิทธิบัตร	ไม่น้อยกว่า 10 ชิ้นต่อปี	จัดทำคำขอสิทธิบัตร อนุสิทธิบัตร เครื่องหมายการค้า และทรัพย์สินทางปัญญาอื่นๆ จำนวนทั้งสิ้น 45 รายการ ได้แก่ 1. สิทธิบัตรการประดิษฐ์ จำนวน 1 เรื่อง 2. อนุสิทธิบัตร จำนวน 17 เรื่อง 3. สิทธิบัตรการออกแบบผลิตภัณฑ์ จำนวน 20 เรื่อง 4. ลิขสิทธิ์ จำนวน 7 เรื่อง
1.3 จำนวนผลงานวิจัยหรืองานสร้างสรรค์ที่ตีพิมพ์เผยแพร่ในระดับชาติหรือระดับนานาชาติ - จำนวนเฉลี่ยเทียบกับจำนวนบุคลากรสายวิชาการ(บุคลากรสายวิชาการมี 1,409 คน) - ค่า IMPACT FACTOR เฉลี่ยเทียบกับจำนวนบุคลากร - จำนวน Citation	1 เรื่อง/คนปี 1.5 /คนปี "1.5/คน/4ปี	Proceeding ระดับชาติ = 191 เรื่อง ตีพิมพ์วารสารระดับชาติ(TCI) = 0 เรื่อง ตีพิมพ์วารสารระดับนานาชาติ(ISI = 130 เรื่อง Scopus = 177 เรื่อง)
1.4 มูลค่างบประมาณเฉลี่ย ของงานวิจัยหรืองานสร้างสรรค์ต่อ บุคลากรสายวิชาการ - กลุ่มวิทยาศาสตร์และเทคโนโลยี - กลุ่มวิทยาศาสตร์สุขภาพ - กลุ่มมนุษยศาสตร์และสังคมศาสตร์	250,000 บาท/คน 250,000บาท/คน 150,000บาท/คน	451,321.23 บาท/คน 140,684.92 บาท/คน 28,212.30 บาท/คน
1.5 แหล่งทุนวิจัยภายนอกและงบประมาณแผ่นดิน : งบประมาณรายได้	90% : 10%	ร้อยละ 86% : 14%

เป้าหมายที่ 2 การเป็นมหาวิทยาลัยที่ดำเนินการวิจัยและบริการวิชาการที่มุ่งตอบสนองต่อความต้องการของชุมชนสนับสนุน การทำนุบำรุงศิลปะและวัฒนธรรม สร้างผลงานวิชาการที่สร้างชื่อเสียงให้กับมหาวิทยาลัย สามารถนำไปพัฒนาสังคมและ ประเทศชาติได้อย่างแท้จริง

ตารางที่ 42 ตารางแสดงผลการดำเนินงานประจำปีงบประมาณ 2557 ตามเป้าหมายที่ 2

ตัวบ่งชี้	ค่าเป้าหมาย	ผลการดำเนินงานปี 2557
2.1 ร้อยละของงานวิจัยหรืองานสร้างสรรค์ ที่นำมาใช้ให้ก่อเกิดประโยชน์อย่างชัดเจน	ร้อยละ 20 ของงานวิจัย ทั้งหมด(เกณฑ์ สมศ.6)	จำนวนโครงการวิจัยทั้งสิ้น 402 โครงการ ยังไม่มี ข้อมูลเพราะอยู่ระหว่างดำเนินการวิจัย
2.2 ผลงานบริการวิชาการ		
- นำความรู้และประสบการณ์มาใช้ในการ พัฒนาการเรียนการสอนและวิจัย	ร้อยละ 30	จำนวน 41 โครงการ คิดเป็นร้อยละ 35.96 โดย แบ่งเป็น - ด้านการเรียนการสอน 20 โครงการ - ด้านวิจัย 12 โครงการ - ทั้งสองด้าน 9 โครงการ
- เพื่อสังคม	ร้อยละ 20	จำนวน 34 โครงการ คิดเป็นร้อยละ 29.82
- แล้วเสร็จตามระยะเวลาที่กำหนด	ร้อยละ 90	ผลผลิตงานบริการวิชาการแล้วเสร็จตามระยะเวลาที่ กำหนด ร้อยละ 95
- จำนวนผู้เข้ารับบริการ/ผู้เข้าร่วมโครงการ	ไม่น้อยกว่า 15,000 คน/ปี	ผู้เข้ารับบริการ/ผู้เข้าร่วมโครงการจำนวน 23,513 คน
2.3 การทำนุบำรุงศิลปะและวัฒนธรรม		
- ผลงานการพัฒนาสุนทรียภาพในมิติทาง ศิลปะและวัฒนธรรมอย่างเป็นรูปธรรมและ ต่อเนื่องที่เกิดจากความร่วมมือกับนิสิตและ ชุมชน	จำนวน 25 โครงการ/5ปี	มหาวิทยาลัยได้ดำเนินโครงการทำนุบำรุงศิลปะและ วัฒนธรรมอย่างเป็นรูปธรรมและต่อเนื่องที่เกิดจาก ความร่วมมือกับนิสิตและชุมชน รวมจำนวนโครงการ ทั้งสิ้น 123 โครงการ
- จำนวนผู้เข้ารับบริการ/ผู้เข้าร่วมโครงการ	จำนวนผู้เข้าร่วมโครงการ 25,000 คน/ปี	มีจำนวนผู้เข้าร่วมโครงการทำนุบำรุงศิลปะและ วัฒนธรรม ทั้งหมด 13,230 คน
2.4 บูรณาการใช้ในการพัฒนาการเรียน การสอนและกิจกรรมนิสิต	ไม่น้อยกว่าร้อยละ 30 ของโครงการ	จัดกิจกรรมการบูรณาการเข้ากับการจัดการเรียน การสอน/วิจัยมีการนำนิสิตลงฝึกปฏิบัติตามพื้นที่ ชุมชนเป้าหมายใช้ขยายผลสู่การปรับปรุงรายวิชา และการเปิดรายวิชาใหม่

เป้าหมายที่ 3 การเป็นมหาวิทยาลัยสหสาขา (Comprehensive) มีคุณภาพเป็นที่ยอมรับตามเกณฑ์มาตรฐานการประกันคุณภาพการศึกษาระดับประเทศ โดยใช้แนวทางการผสมผสาน (Hybrid) การเป็นหุ้นส่วน (Partnership) และการสร้างเครือข่าย (Networking) เพื่อผลิตบัณฑิตที่มีคุณภาพตามมาตรฐานสากล มีความรอบรู้ทางทฤษฎี และปฏิบัติมีความเชื่อมโยงกับภาคธุรกิจและอุตสาหกรรม มีคุณธรรม จริยธรรม และจรรยาบรรณแห่งวิชาชีพ มีความเป็นเลิศทางภาษาต่างประเทศ มีความทันสมัยในด้านเทคโนโลยีสารสนเทศ ตามอัตลักษณ์ทั้ง 5 ด้าน

ตารางที่ 43 ตารางแสดงผลการดำเนินงานประจำปีงบประมาณ 2557 ตามเป้าหมายที่ 3

ตัวบ่งชี้	ค่าเป้าหมาย	ผลการดำเนินงานปี 2557
3.1 สัดส่วนนิสิต		
- กลุ่มวิทย์-เทคโนโลยี-สุขภาพ:กลุ่มมนุษยศาสตร์-สังคมศาสตร์	ร้อยละ 40 : 30 : 30	ร้อยละ 32:24:44
- ป.ตรี: บัณฑิตศึกษา	ร้อยละ 75 : 25	ร้อยละ 83 : 17
- ป.โท: ป.เอก	ร้อยละ 75 : 25	ร้อยละ 75 : 25
- นิสิตชาวต่างชาติ (INTERNATIONAL STUDENT)	ร้อยละ 3	ร้อยละ 1.79
3.2 บัณฑิตปริญญาตรีที่ได้งานทำหรือประกอบอาชีพอิสระภายใน 1 ปี		
- ผู้สำเร็จการศึกษาที่จบการศึกษาตามหลักสูตรภายในระยะเวลาที่กำหนด	สัดส่วนกลุ่มวิทย์-เทคโนโลยี-สุขภาพ:กลุ่มมนุษยศาสตร์-สังคมศาสตร์ (80:90:90) หรือภาพรวมร้อยละ 90	ตามสัดส่วน 83.43 : 91.31 : 76.02 คิดเป็นร้อยละ 86
3.3 คุณภาพของบัณฑิตปริญญาตรี โท และ เอก ตามกรอบมาตรฐานคุณวุฒิระดับอุดมศึกษาแห่งชาติ		
	ค่าคะแนนไม่น้อยกว่าร้อยละ 90	มีค่าเฉลี่ยภาพรวมเท่ากับ 3.99 จาก 5 หรือคิดเป็นร้อยละ 79.80
3.4 การจัดการเรียนการสอน		
- ระบบและกลไกการพัฒนาและบริหารหลักสูตร ที่เน้นผู้เรียนเป็นสำคัญ และ/หรือได้รับการปรับปรุงกระบวนการที่สร้างคุณค่าและ/หรือ มีการร่วมมือในลักษณะการผสมผสาน(Hybrid) การเป็นหุ้นส่วน (Partnership) และการสร้างเครือข่าย (Networking) องค์การรัฐหรือเอกชนภายนอก	จำนวนหลักสูตรที่มีลักษณะการผสมผสาน (HPN) - ปริญญาตรี ร้อยละ 75 - บัณฑิตศึกษา ร้อยละ 75	ปีการศึกษา 2556 จำนวน 205 หลักสูตร ร้อยละ 95 ร้อยละ 86
- จำนวนรายวิชาที่สอนและ/หรือ ใช้สื่อการสอน แบบ Bilingual	ร้อยละ 100	ร้อยละ 53
3.5 ระบบและกลไกการให้คำปรึกษาและบริการด้านข้อมูลข่าวสาร		
	นิสิตทุกคนเข้าพบและรับคำปรึกษาจากอาจารย์ที่ปรึกษาไม่น้อยกว่า 1 ชม./ภาคเรียน	นิสิตทุกคนเข้าพบอาจารย์ที่ปรึกษา วันแรกของการเปิดภาคเรียน และเปิดช่องทางแบบออนไลน์
	นิสิตไม่น้อยกว่าร้อยละ 80 ได้รับการด้านข้อมูลข่าวสารจากมหาวิทยาลัย	ฐานข้อมูลอิเล็กทรอนิกส์ และ Social Media
3.6 วิทยานิพนธ์ระดับบัณฑิตศึกษาได้รับการตีพิมพ์เผยแพร่ทั้งในระดับชาติหรือนานาชาติ		
- จำนวนรวม	ร้อยละ 100	ร้อยละ 100
- มีความร่วมมือกับองค์การรัฐหรือเอกชนภายนอก	ร้อยละ 25	ร้อยละ 8.64

ตารางที่ 43 ตารางแสดงผลการดำเนินงานประจำปีงบประมาณ 2557 ตามเป้าหมายที่ 3 (ต่อ)

ตัวบ่งชี้	ค่าเป้าหมาย	ผลการดำเนินงานปี 2557
3.7 ระบบห้องสมุด อุปกรณ์การศึกษา และสภาพแวดล้อมการเรียนรู้ การใช้เทคโนโลยีสารสนเทศ ในการเรียนการสอน	จำนวนการยืมหนังสือเพิ่มขึ้นร้อยละ10 /ปี มีข้อมูลหลักสูตร/รายวิชาบนฐานข้อมูลห้องสมุด จำนวนไม่น้อยกว่าร้อยละ 50	ลดลงร้อยละ 23.38 ร้อยละ 100
3.8 การสนับสนุนนิสิตที่มีศักยภาพเพื่อพัฒนาสู่นักวิจัย	นิสิตไม่น้อยกว่าร้อยละ 10 ได้เข้าร่วมโครงการวิจัย	อยู่ระหว่างการประมวลผลข้อมูล
3.9 การพัฒนาอัตลักษณ์บัณฑิต		
- ผลการพัฒนาบัณฑิตตามอัตลักษณ์ /-ผลการพัฒนาตามจุดเน้นและจุดเด่นที่ส่ง/-ผลสะท้อนเป็นเอกลักษณ์ของสถาบัน	สัมฤทธิ์ผลไม่น้อยกว่าร้อยละ 80	ร้อยละ 81.20
- ระบบและกลไกการพัฒนาสัมฤทธิ์ผลการเรียนตามคุณลักษณะของบัณฑิต	โครงการ/กิจกรรมที่ส่งเสริมการพัฒนาพฤติกรรมด้านคุณธรรมจริยธรรม ไม่น้อยกว่า 130 โครงการ/กิจกรรม	จำนวน 123 โครงการ
- ระดับความสำเร็จของการเสริมสร้างคุณธรรมจริยธรรมที่จัดให้กับนักศึกษา	นิสิตทุกคน ได้รับความรู้และพึงพอใจในกิจกรรมการให้ความรู้ ได้แก่	
<ul style="list-style-type: none"> ระบบและกลไกการส่งเสริมกิจกรรมนักศึกษา 	จากมหาวิทยาลัยไม่น้อยกว่า 1ครั้ง/ภาคการศึกษา	มหาวิทยาลัยจัดตั้งสโมสรนิสิตของแต่ละคณะเพื่อดำเนินกิจกรรมของนักศึกษาในทุกๆ ด้านในแต่ละภาคเรียน
<ul style="list-style-type: none"> บัณฑิตมีความรู้และทักษะด้านภาษาต่างประเทศ 	จากคณะ/วิทยาลัยที่สังกัด ไม่น้อยกว่า 1 ครั้ง/ภาคการศึกษา 80% สอบผ่านการทดสอบที่มหาวิทยาลัยจัด	ผลจัดสอบวัดความรู้ภาษาอังกฤษต่ำกว่าร้อยละ 80
<ul style="list-style-type: none"> บัณฑิตมีความรู้และทักษะด้านเทคโนโลยี 	ค่าคะแนนผลสำรวจความพึงพอใจของผู้ประกอบการ/องค์กรที่บัณฑิตสังกัดไม่ต่ำกว่าร้อยละ 80	ร้อยละ 76.40
<ul style="list-style-type: none"> บัณฑิตมีทักษะการปฏิบัติงานวิชาชีพในสาขาของตนเองได้ตามมาตรฐานวิชาชีพ สาขาสอน และด้านการบริหารจัดการ 	ค่าคะแนนผลสำรวจความพึงพอใจของบัณฑิตต่อทักษะการปฏิบัติงานวิชาชีพในสาขาของตนเองไม่น้อยกว่าร้อยละ 80	ร้อยละ 78.40
<ul style="list-style-type: none"> ระดับความพึงพอใจของผู้ใช้บัณฑิตต่อบัณฑิต 	ค่าคะแนนผลสำรวจความพึงพอใจของผู้ประกอบการ-องค์กรที่บัณฑิตสังกัด ไม่น้อยกว่าร้อยละ 80	ร้อยละ 79.80
<ul style="list-style-type: none"> ระดับความพึงพอใจของนิสิตนักศึกษาและบัณฑิต 	ค่าคะแนนผลสำรวจระดับความพึงพอใจของนิสิตนักศึกษาและบัณฑิต - ต่อมหาวิทยาลัย ไม่น้อยกว่าร้อยละ 80 - ต่อคณะ/วิทยาลัยที่สังกัด ไม่น้อยกว่าร้อยละ 80	ร้อยละ 76.20 ร้อยละ 76.10

เป้าหมายที่ 4 การเป็นมหาวิทยาลัยที่มีบุคลากรที่มีคุณภาพสูงมีความสามารถในด้านความรู้ การคิดวิเคราะห์ทักษะการทำงาน ทศนคติที่ดี มีปฏิสัมพันธ์ในการทำงานเชิงสร้างสรรค์ มีคุณภาพชีวิตที่ดีเทียบเท่าระดับสากล

ตารางที่ 44 ตารางแสดงผลการดำเนินงานประจำปีงบประมาณ 2557 ตามเป้าหมายที่ 4

ตัวบ่งชี้	ค่าเป้าหมาย	ผลการดำเนินงานปี 2557
4.1 ระดับความสำเร็จของแผนพัฒนาบุคลากร การจัดการความรู้เพื่อพัฒนาบุคลากร และการปฏิบัติตามจรรยาบรรณวิชาชีพบุคลากรสายวิชาการและบุคลากรสายสนับสนุนของสถาบันอุดมศึกษา	บุคลากรได้รับการพัฒนาเพิ่มเติมด้านทักษะการทำงานไม่น้อยกว่าร้อยละ 80	มีการจัดประชุม อบรม สัมมนา แลกเปลี่ยนเรียนรู้ในทุกๆ ด้าน
	บุคลากร ได้รับการพัฒนาเพิ่มเติมด้านจรรยาบรรณฯ ทุกคน	มีการจัดโครงการอบรมคุณธรรม จริยธรรม และการปฏิบัติตามจรรยาบรรณ ของบุคลากร มหาวิทยาลัย
	ผลการประเมินประสิทธิภาพในการปฏิบัติงานตามวิชาชีพของบุคลากรเพิ่มขึ้นร้อยละ 20	มีการจัดทำแบบประเมินตนเองการปฏิบัติตามจรรยาบรรณ ซึ่งมีแบบประเมิน 64 ข้อ แบ่งเป็น 5 ด้าน
	ผลการประเมิน ทศนคติที่ดี ปฏิสัมพันธ์ในการทำงานเชิงสร้างสรรค์ของบุคลากรเพิ่มขึ้นร้อยละ 20	โดยแบ่งการประเมินผลบุคลากร 2 ประเภทบุคลากร คือ สายวิชาการ มีคะแนนเฉลี่ยรวม 4.55 และบุคลากรสายสนับสนุน มีคะแนนเฉลี่ยรวม 4.28
4.2 สัดส่วนบุคลากรสายวิชาการคุณวุฒิปริญญาเอก	ร้อยละ 75 ของบุคลากรสายวิชาการทั้งหมด	ร้อยละ 61.12
4.3 สัดส่วนบุคลากรสายวิชาการที่ดำรงตำแหน่งทางวิชาการ	ไม่น้อยกว่าร้อยละ 75 ของบุคลากรสายวิชาการทั้งหมด	ร้อยละ 35.55
4.4 สัดส่วนบุคลากรสายวิชาการที่เป็นชาวต่างชาติ	ไม่น้อยกว่าร้อยละ 5 ของบุคลากรสายวิชาการทั้งหมด	ร้อยละ 5.79
4.5 ระดับความสำเร็จในการพัฒนาคุณภาพชีวิตบุคลากร ระบบบริหารจัดการทรัพยากรบุคคล เพื่อมุ่งสู่ความเป็นสถาบันชั้นนำ ที่ค้ำประกันความมั่นคง และทรัพยากรของมหาวิทยาลัยเป็นสำคัญ โดยอยู่บนพื้นฐานที่เท่าเทียมกันของบุคลากรในแต่ละกลุ่ม และคำนึงถึงความรับผิดชอบต่อสังคม	ระบบวัดประเมินศักยภาพ ประสิทธิภาพ และผลงานทั้งทางด้านวิชาการ และจำนวนนิสิตที่เข้าศึกษาในมหาวิทยาลัย	มหาวิทยาลัยได้วัดระดับความสำเร็จในการพัฒนาคุณภาพการศึกษาของมหาวิทยาลัย จากคะแนนเต็ม 5 คะแนน มหาวิทยาลัยได้ 4.33 คะแนน (ระดับดี)
	คะแนนการประเมินคุณภาพการศึกษาของมหาวิทยาลัย	ระดับคณะทั้งหมด 20 คณะ ดังนี้ - ระดับดีมาก 4 คณะ - ระดับดี 14 คณะ - ระดับพอใช้ 2 คณะ
	การเคลื่อนย้ายของคณาจารย์ และของนิสิต	มีบุคลากรสายวิชาการที่ลาออกและโอนย้ายหน่วยงาน จำนวน 38 คน (รวมผู้มีความรู้ความสามารถพิเศษ)

เป้าหมายที่ 5 การเป็นมหาวิทยาลัยที่ตอบสนองความต้องการและสร้างความเสมอภาคให้กับประชากรในเขตพื้นที่ภาคเหนือตอนล่าง โดยการกระจายโอกาสด้านการเรียน การบริการวิชาการ การเรียนรู้อย่างต่อเนื่อง

ตารางที่ 45 ตารางแสดงผลการดำเนินงานประจำปีงบประมาณ 2557 ตามเป้าหมายที่ 5

ตัวบ่งชี้	ค่าเป้าหมาย	ผลการดำเนินงาน ปี 2557
5.1 สัดส่วนนักเรียนในเขตภาคเหนือตอนล่างที่ เข้าศึกษาต่อระดับปริญญาตรี	ไม่น้อยกว่าร้อยละ 70	ร้อยละ 64.24
5.2 สัดส่วนนักเรียนในเขตชนบทที่เข้าศึกษาต่อระดับปริญญาตรี	ไม่น้อยกว่าร้อยละ 50	ร้อยละ 9.14
5.3 มีหลักสูตรและคอร์สอบรมระยะสั้นที่เปิดสอนเพื่อพัฒนาศักยภาพพื้นที่และประชากรวัยทำงาน	ไม่น้อยกว่าร้อยละ 20 ของจำนวน หลักสูตรทั้งหมด	ร้อยละ 5
5.4 สัดส่วนประชาชนวัยทำงานเข้าศึกษาเพิ่มเติมในระดับปริญญาตรี	เพิ่มขึ้นไม่น้อยกว่าร้อยละ 10/ปี	ลดลง ร้อยละ 17.30
5.5 สัดส่วนประชาชนวัยทำงานเข้าศึกษาเพิ่มเติมในระดับประกาศนียบัตร	เพิ่มขึ้นไม่น้อยกว่าร้อยละ 10/ปี	

เป้าหมายที่ 6 การเป็นมหาวิทยาลัยของปวงชนที่มีความผูกพันของชุมชนและเปิดโอกาสให้ประชาชนมีส่วนร่วมในการพัฒนา (Public Participation) ในขณะที่บุคลากรและนิสิตมีความผูกพันและจิตสำนึกรับผิดชอบต่อชุมชนและสังคม (University Social Responsibility)

ตารางที่ 46 ตารางแสดงผลการดำเนินงานประจำปีงบประมาณ 2557 ตามเป้าหมายที่ 6

ตัวบ่งชี้	ค่าเป้าหมาย	ผลการดำเนินงาน ปี 2557
6.1 กิจกรรมเรียนรู้และเสริมสร้างความเข้มแข็งร่วมมือกับประชาชน/ชุมชน ในการพัฒนากระบวนการบริการทางวิชาการให้เกิดประโยชน์ต่อสังคม	มีเครือข่ายด้านสังคม ด้านเทคโนโลยี ด้านสุขภาพ และด้านสิ่งแวดล้อม มีโครงการเพิ่มขึ้นร้อยละ 5/ปี	ร้อยละ 29.82
6.2 การมีส่วนร่วมประชาชนในการพัฒนามหาวิทยาลัย	มีเครือข่ายชุมชนและกิจกรรมที่มีส่วนร่วมในการพัฒนามหาวิทยาลัย	มีการประชุมเครือข่ายประจำชุมชนเดือนละ 1 ครั้ง
	ระดับความสำเร็จในการให้ความสำคัญกับผู้รับบริการและการเปิดโอกาสให้ประชาชนแสดงความคิดเห็นและร่วมติดตามตรวจสอบผลการปฏิบัติราชการไม่ต่ำกว่าร้อยละ 80	ร้อยละ 89.6
	ระดับความสำเร็จการขึ้นนำป้องกัน หรือแก้ไขปัญหของสังคมในประเด็นต่างๆ ไม่ต่ำกว่าร้อยละ 80	การจัดประชุมประชาคมในพื้นที่ซึ่งเป็นเครือข่ายที่เข้าร่วมดำเนินกิจกรรมร่วมกับมหาวิทยาลัย ในการให้บริการวิชาการสู่สังคมและชุมชน

เป้าหมายที่ 7 การเป็นมหาวิทยาลัยของรัฐที่มีระบบการบริหารที่คล่องตัว มีธรรมาภิบาล และมีประสิทธิภาพเทียบเท่าองค์กรของรัฐและเอกชนชั้นนำ เป็นองค์กรมีโครงสร้างที่เหมาะสม สนองต่อพันธกิจและภารกิจ ดำเนินงานในลักษณะบูรณาการ มีศักยภาพในการบริหารจัดการ และพัฒนาทรัพยากรอย่างมั่นคงและยั่งยืน นำไปสู่วัฒนธรรมองค์กรที่ดี บุคลากรมีความรับผิดชอบต่อภารกิจและองค์กร มีความภาคภูมิใจในการเป็นส่วนหนึ่งขององค์กร

ตารางที่ 47 ตารางแสดงผลการดำเนินงานประจำปีงบประมาณ 2557 ตามเป้าหมายที่ 7

ตัวบ่งชี้	ค่าเป้าหมาย	ผลการดำเนินงาน ปี 2557
7.1 ด้านระบบการบริหารที่คล่องตัวและมีประสิทธิภาพ		
- ระดับความสำเร็จของสภาพสถาบันในการกำกับดูแลและขับเคลื่อนการดำเนินงานของสถาบันอุดมศึกษา	ระดับดีมาก	ระดับดีมาก
- ระดับความสำเร็จของการพัฒนาสถาบันสู่ระดับสากล	ระดับดีมาก	- URAP อยู่ในอันดับที่ 12 ของประเทศที่ 1,588 ของโลก - Webometrics อยู่ในอันดับที่ 12 ของประเทศ 24 ของเอเชียตะวันออกเฉียงใต้ ที่ 211 ของเอเชีย และที่ 909 ของโลก - UI GreenMetric World Universities Ranking อยู่ในอันดับที่ 11 ของประเทศได้ที่ 198 ของโลก
- ระดับความสำเร็จของผู้บริหารในการบริหารและการจัดการให้บรรลุเป้าหมายตามแผนกลยุทธ์และแผนปฏิบัติงานประจำปีของสถาบันอุดมศึกษา	ระดับดีมาก	ระดับดี
- ระดับความสำเร็จของการพัฒนาสถาบันให้บรรลุเป้าหมายตามอัตลักษณ์ของสถาบันอุดมศึกษา	ระดับดีมาก	ระดับดี
- บุคลากรมีการประสานงาน มีการพัฒนาการปฏิบัติงาน โดยนำหลักการบริหารจัดการที่เหมาะสมมาประยุกต์ใช้	ประสิทธิภาพการปฏิบัติงานเพิ่มขึ้นไม่น้อยกว่าร้อยละ 20	อยู่ระหว่างประมวลผลข้อมูล
7.2 ด้านธรรมาภิบาล		
*ระดับความโปร่งใสระบบการบริหาร	ระดับดีมาก	ระดับดีมาก
*ระบบฐานข้อมูลกลางมีข้อมูลติดด้านการบริหารงานที่ครบ รวดเร็วถูกต้อง สมบูรณ์ ตรวจสอบได้	ระดับดีมาก	มีการพัฒนาฐานข้อมูลจำนวน 17 ระบบ
*ฐานข้อมูลกลางมีข้อมูลติดด้านการบริหารงานที่ครบ สมบูรณ์ เปิดเผยต่อสาธารณชน	ระดับดีมาก	อยู่ระหว่างประมวลผลข้อมูล
*ความพึงพอใจของผู้ใช้แต่ละกลุ่มต่อฐานข้อมูลกลาง	ระดับดีมาก	ระดับดี

ตารางที่ 47 ตารางแสดงผลการดำเนินงานประจำปีงบประมาณ 2557 ตามเป้าหมายที่ 7 (ต่อ)

ตัวบ่งชี้	ค่าเป้าหมาย	ผลการดำเนินงาน ปี 2557
7.3 ความเข้มแข็งทางด้านการเงินและทรัพยากร		
- มีระบบลงทุน พัฒนาและจัดการผลประโยชน์ของมหาลัยเพื่อความมั่นคงและเติบโตทางด้านการเงินและทรัพยากรอย่างต่อเนื่องและยั่งยืน โดยมุ่งประโยชน์ต่อองค์กร และคำนึงถึงความเสี่ยงที่เหมาะสม	ระดับดีมาก	มีการพัฒนาระบบสารสนเทศเพื่อสนับสนุนการตัดสินใจในการบริหารจัดการและได้มีการประเมินระบบสารสนเทศจำนวน 5 ระบบ ผลการประเมินอยู่ในระดับดี
- มีรายงานผลการวิเคราะห์ผลทางด้านการเงินและทรัพยากรที่ถูกต้อง ชัดเจน และไม่ก่อให้เกิดความเสียหายต่อสาธารณะ	ระดับดีมาก	อยู่ระหว่างประมวลผลข้อมูล
- มีอัตราการเจริญเติบโตทางด้านการเงินและทรัพยากรที่ชัดเจน เหมาะสม และต่อเนื่อง	ระดับดีมาก	มีการวิเคราะห์การจัดสรรงบประมาณที่สอดคล้องกับอัตราการเจริญเติบโตของมหาวิทยาลัยอย่างเหมาะสม
- มีต้นทุนการดำเนินการมีค่าที่เหมาะสมและพัฒนาขึ้นต่อเนื่อง	ไม่น้อยกว่าร้อยละ 10	อยู่ระหว่างประมวลผลข้อมูล
7.4 ด้านบุคลากรมีการรายงานผลการปฏิบัติราชการ และมีการเพิ่มการพัฒนาที่ชัดเจนและเปิดเผยด้านต่างๆ ได้แก่		
- คุณภาพ ประสิทธิภาพ และประสิทธิผล การปฏิบัติราชการ	ระดับดีมาก	คะแนน ก.พ.ร. ปีงบประมาณ พ.ศ. 2556 เท่ากับ 4.2430 คะแนน
- ผลการประเมินผลปฏิบัติงาน	ระดับดีมาก	

เป้าหมายที่ 8 การเป็นมหาวิทยาลัยที่มีสภาพแวดล้อม บรรยากาศและการใช้ทรัพยากรที่เหมาะสม สงบ สันติ เป็นสังคมแห่งความเอื้ออาทรและเอื้อต่อการดำเนินงานที่มีประสิทธิภาพ เป็นตัวอย่างที่ดี เป็นที่พึงพิงของประชาชนและสังคมได้ (Green University)

ตารางที่ 48 ตารางแสดงผลการดำเนินงานประจำปีงบประมาณ 2557 ตามเป้าหมายที่ 8

ตัวบ่งชี้	ค่าเป้าหมาย	ผลการดำเนินงาน ปี 2557
8.1 ความพึงพอใจด้านสภาพแวดล้อม	คะแนนความพึงพอใจในของประชาชนที่เข้ารับบริการ/บุคลากร/นิสิตในระดับดี ไม่น้อยกว่าร้อยละ 80	ร้อยละ 82
8.2 ความพึงพอใจด้านบรรยากาศและวัฒนธรรมองค์กร	คะแนนความพึงพอใจในของประชาชนที่เข้ารับบริการ/บุคลากร/นิสิตในระดับดี ไม่น้อยกว่าร้อยละ 80	ร้อยละ 84.36
8.3 ความเป็น Green University	- คะแนนประสิทธิภาพการใช้พลังงานและรักษาสีเขียวของอาคารอยู่ในระดับดีมาก - ค่าพลังงานต่อพื้นที่อาคารลดลงเฉลี่ยร้อยละ 20	กำหนดมาตรการด้านการประหยัดพลังงานให้เป็นมหาวิทยาลัยสีเขียว "Green University" โดยมีอาคารนำร่อง 2 อาคาร คืออาคารสำนักงาน อธิการบดี และอาคารมิ่งขวัญ
8.4 สัดส่วนพื้นที่สีเขียว เพื่อการสนทนา การ ศิลปะ และกีฬา	ไม่น้อยกว่าร้อยละ 25 ของพื้นที่ทั้งหมดของมหาวิทยาลัย	อยู่ระหว่างการประมวลผลข้อมูล
8.5 สุขภาพและพลานามัย		
- การตรวจ ติดตามสุขภาพขั้นพื้นฐานแก่นิสิตและบุคลากรเป็นประจำ	•ทุกคน ประจำปี	มีโครงการตรวจสุขภาพประจำปีให้กับบุคลากรทุกคน
- สถิติการใช้พื้นที่และอุปกรณ์ด้านกีฬา	• ร้อยละ 80	อยู่ระหว่างการประมวลผลข้อมูล
- คะแนนความพึงพอใจในของประชาชน/บุคลากร/นิสิตที่ใช้บริการพื้นที่และอุปกรณ์ด้านกีฬาใน	•ระดับดี ไม่น้อยกว่าร้อยละ 80	ร้อยละ 75.60

ประสิทธิภาพการดำเนินงาน

ผลการดำเนินงานด้านการประกันคุณภาพการศึกษา

ในปีการศึกษา 2556 มหาวิทยาลัยได้ดำเนินการประเมินคุณภาพการศึกษาภายใน ระดับมหาวิทยาลัย ระหว่างวันที่ 24-26 กันยายน 2557 โดยมีรายงานคณะกรรมการผู้ทรงคุณวุฒิที่ดำเนินการประเมินระดับมหาวิทยาลัย ปีการศึกษา 2556 ดังนี้

ประธาน :	ศาสตราจารย์ นายแพทย์บวรศิลป์	เชาว์ชื่น
กรรมการ :	รองศาสตราจารย์ ดร.สมบุญวัลย์	สัตยารักษ์วิทย์
	รองศาสตราจารย์ เกสัชกรหญิงอุษณีย์	คำประกอบ
	รองศาสตราจารย์ ดร.เทียมจันทร์	พานิชย์ผลินไชย
	รองศาสตราจารย์ ดร.สุรพล	ตั้งวรสิทธิ์ชัย
	ผู้ช่วยศาสตราจารย์ ดร.อนามัย	นาอุดม

ตารางที่ 49 ตารางแสดงผลการประเมินคุณภาพการศึกษาภายใน ปีการศึกษา 2556 มหาวิทยาลัยนเรศวร

ตัวบ่งชี้คุณภาพ	ผลการดำเนินงาน	คะแนนประเมิน	ระดับคุณภาพ
(สกอ.) 1.1	5 ข้อ	3.00	พอใช้
(สกอ.) 2.1	2 ข้อ	2.00	ต้องปรับปรุง
(สกอ.) 2.2	ร้อยละ 60.394	5.00	ดีมาก
(สกอ.) 2.3	ร้อยละ 9.807	1.635	ต้องปรับปรุง
(สกอ.) 2.4	5 ข้อ	4.00	ดี
(สกอ.) 2.5	7 ข้อ	5.00	ดีมาก
(สกอ.) 2.6	4 ข้อ	3.00	พอใช้
(สกอ.) 2.7	6 ข้อ	5.00	ดีมาก
(สกอ.) 2.8	5 ข้อ	5.00	ดีมาก
(สมศ.) ๑	ร้อยละ 82.10	4.105	ดี
(สมศ.) ๒	คะแนน 4.060	4.06	ดี
(สมศ.) ๓	ร้อยละ 58.062	5.00	ดีมาก
(สมศ.) ๔	ร้อยละ 70.896	5.00	ดีมาก
(สมศ.) ๑๔	คะแนน 4.331	3.609	ดี
(สกอ.) 3.1	7 ข้อ	5.00	ดีมาก
(สกอ.) 3.2	6 ข้อ	5.00	ดีมาก
(สกอ.) 4.1	6 ข้อ	4.00	ดี
(สกอ.) 4.2	6 ข้อ	5.00	ดีมาก

ตารางที่ 49 ตารางแสดงผลการประเมินคุณภาพการศึกษาภายใน ปีการศึกษา 2556 มหาวิทยาลัยนเรศวร (ต่อ)

ตัวบ่งชี้คุณภาพ	ผลการดำเนินงาน	คะแนนประเมิน	ระดับคุณภาพ
(สกอ.) 4.3	คะแนน 4.114	4.11	ดี
(สมศ.) ๕	คะแนน 3.902	3.90	ดี
(สมศ.) ๖	ร้อยละ 13.837	3.459	พอใช้
(สมศ.) ๗	ร้อยละ 3.346	1.673	ต้องปรับปรุง
(สกอ.) 5.1	5 ข้อ	5.00	ดีมาก
(สกอ.) 5.2	5 ข้อ	5.00	ดีมาก
(สมศ.) ๘	ร้อยละ 75.638	5.00	ดีมาก
(สมศ.) ๙	5 ข้อ	5.00	ดีมาก
(สกอ.) 6.1	6 ข้อ	5.00	ดีมาก
(สมศ.) ๑๐	5 ข้อ	5.00	ดีมาก
(สมศ.) ๑๑	5 ข้อ	5.00	ดีมาก
(สกอ.) 7.1	7 ข้อ	5.00	ดีมาก
(สกอ.) 7.2	5 ข้อ	5.00	ดีมาก
(สกอ.) 7.3	5 ข้อ	5.00	ดีมาก
(สกอ.) 7.4	6 ข้อ	5.00	ดีมาก
(สมศ.) ๑๒	คะแนน 4.380	4.38	ดี
(สมศ.) ๑๓	คะแนน 4.440	4.44	ดี
(สกอ.) 8.1	7 ข้อ	5.00	ดีมาก
(สกอ.) 9.1	8 ข้อ	4.00	ดี
(สมศ.) ๑๕	คะแนน 4.380	4.38	ดี
คะแนนเฉลี่ย		4.33	ดี

ผลการดำเนินงานด้านการประกันคุณภาพของหน่วยงานสนับสนุน

มหาวิทยาลัยให้ความสำคัญในเรื่องของ “คุณภาพ” กับทุกหน่วยงาน นอกจากนี้จะมีการประเมินคุณภาพการศึกษาภายใน ระดับคณะ/วิทยาลัยแล้ว ยังได้มุ่งดำเนินการควบคุมตรวจสอบคุณภาพในระดับหน่วยงานสนับสนุน โดยได้กำหนดให้หน่วยงานสนับสนุน ทั้งหน่วยงานเทียบเท่าคณะวิชา/สำนัก หน่วยงานระดับกองหรือเทียบเท่า ดำเนินการประเมินคุณภาพภายใน เป็นประจำทุกปีงบประมาณ โดยให้จัดทำรายงานประจำปีที่เป็นรายงานการประเมินคุณภาพภายในโดยใช้ข้อมูลของปีงบประมาณที่ผ่านมาให้แล้วเสร็จภายใน 60 วัน หลังสิ้นสุดปีงบประมาณ (ประกาศมหาวิทยาลัยนเรศวร เรื่อง แนวปฏิบัติในการจัดทำรายงานการประเมินผลการดำเนินงานของหน่วยงานต่างๆ ประกาศ ณ วันที่ 2 สิงหาคม 2553) สำหรับในปีงบประมาณ พ.ศ.2556 กองพัฒนาคุณภาพการศึกษา ได้พัฒนาระบบสารสนเทศสนับสนุนการประกันคุณภาพ สำหรับหน่วยงานสนับสนุน (Q-ANT: Quality Assurance for Non-Teaching) โดยมีวัตถุประสงค์เพื่อเป็นเครื่องมือในการประเมินผลการดำเนินงานตามเกณฑ์การประกันคุณภาพของหน่วยงานสนับสนุนระดับกองฯ สังกัดสำนักงานอธิการบดี มหาวิทยาลัยนเรศวร และเป็นการยกระดับคุณภาพของการบริหารจัดการและคุณภาพของผลผลิตอย่างต่อเนื่อง ถือเป็นส่วนหนึ่งของการดำเนินงานปกติ และในปีงบประมาณ พ.ศ. 2556 มหาวิทยาลัยได้กำหนดให้มีการประเมินคุณภาพภายในหน่วยงานสนับสนุนระดับกองในสังกัดสำนักงานอธิการบดี ระหว่างวันที่ 5 พฤศจิกายน 2556 ถึงวันที่ 2 ธันวาคม 2556 ซึ่งมีหน่วยงานระดับกองในสังกัดอธิการบดี ทั้งหมด 26 กอง แต่ดำเนินการ

ประเมินทั้งสิ้น 24 หน่วยงาน ตามคู่มือการประกันคุณภาพภายใน หน่วยงานสนับสนุน รวมถึง หน่วยงานสนับสนุนหลัก ประกอบด้วย กองบริการการศึกษา, กองกิจการนิสิต, กองบริหารการวิจัย, กองการบริหารงานบุคคล, กองบริการวิชาการและจัดการทรัพย์สิน, กองคลัง, กองแผนงาน และกองพัฒนาคุณภาพการศึกษา เพื่อให้ผลการประเมินเป็นประโยชน์และตอบสนองต่อวิสัยทัศน์ของท่านอธิการบดี “ฉลามนเรศวร” และเพื่อเป็นการสะท้อนผลการดำเนินงานของหน่วยงานสนับสนุนที่มีพันธกิจตามปฏิญญาที่มหาวิทยาลัยกำหนด มหาวิทยาลัยจึงได้กำหนดแนวทางการประเมินโดยแบ่งหน่วยงานสนับสนุนเป็น 3 กลุ่ม ตามยุทธศาสตร์ฉลามนเรศวร เริ่มตั้งแต่ปีงบประมาณ พ.ศ.2556 ดังนี้

กลุ่มที่ 1 (หัวปลา) คือ หน่วยงานสนับสนุนพันธกิจของมหาวิทยาลัยด้านการวิจัย และการบริการวิชาการ ประกอบด้วย กองพัฒนากิจการต่างประเทศ กองบริการวิชาการและจัดการทรัพย์สิน กองบริหารการวิจัย กองพัฒนากิจกรรมการตลาด สถานที่เพื่อสร้างความเข้มแข็งให้ชุมชน กองพัฒนาศิษย์เก่าสัมพันธ์ สถานบ่มเพาะ-วิสาหกิจ สถานภูมิภาคเทคโนโลยีอวกาศฯ สถานสัตวทดลองเพื่อการวิจัย และอุทยานวิทยาศาสตร์ภาคเหนือตอนล่าง

กลุ่มที่ 2 (ตัวปลา) คือ หน่วยงานสนับสนุนพันธกิจของมหาวิทยาลัยด้านการเรียนการสอน การทำนุบำรุงศิลปวัฒนธรรม ประกอบด้วย สถานอารยธรรมศึกษาโขง-สาละวิน สถานการศึกษาต่อเนื่อง กองการศึกษาทั่วไป กองบริการการศึกษา กองกิจการนิสิต และสถานพัฒนาวิชาการด้านภาษา

กลุ่มที่ 3 (หางปลา) คือ หน่วยงานสนับสนุนพันธกิจของมหาวิทยาลัยด้านการบริหารจัดการ ประกอบด้วย กองการบริหารงานบุคคล กองพัฒนาคุณภาพการศึกษา กองคลัง กองกฎหมาย กองแผนงาน กองกลาง สำนักงาน ตรวจจสอบภายใน สำนักงานสภามหาวิทยาลัย กองบริการเทคโนโลยีสารสนเทศฯ และกองอาคารสถานที่

สรุปผลการประเมินคุณภาพภายในของหน่วยงานสนับสนุน ปีงบประมาณ พ.ศ.2557 (ข้อมูลปีงบประมาณ พ.ศ.2556) ได้ดังนี้

ตารางที่ 50 ตารางแสดงสรุปผลการประเมินคุณภาพภายในของหน่วยงานสนับสนุน ปีงบประมาณ พ.ศ.2557

ลำดับ	หน่วยงาน	องค์ประกอบคุณภาพ				เฉลี่ยรวม ทุก องค์ประกอบ
		1.ปรัชญา ปณิธาน วิสัยทัศน์ และแผน ดำเนินการ	2.การ บริหาร และการ จัดการ	3.การเงิน และ งบประมาณ	4.ระบบและ กลไกการ ประกัน คุณภาพ	
กลุ่มหัวปลา						
1	กองบริหารการวิจัย	5.00	2.33	3.00	2.00	2.83
2	กองบริการวิชาการและจัดการ ทรัพย์สิน	5.00	5.00	5.00	4.00	4.83
3	กองพัฒนาศึกษ์เก่าสัมพันธ์	2.00	2.00	4.00	3.00	2.50
4	กองพัฒนากิจการต่างประเทศ	3.00	3.00	4.00	2.00	3.00
5	กองพัฒนากลยุทธ์การตลาด	4.00	4.33	5.00	3.00	4.17
6	อุทยานวิทยาศาสตร์ภาคเหนือ ตอนล่าง	0.00	0.00	3.00	0.00	0.50
7	สถานเพื่อสร้างความเข้มแข็งให้ชุมชน	5.00	2.00	5.00	3.00	3.17
8	สถานสัตว์ทดลองเพื่อการวิจัย	3.00	4.67	5.00	4.00	4.33
กลุ่มตัวปลา						
9	กองบริการการศึกษา	4.00	1.67	5.00	3.00	2.83
10	กองกิจการนิสิต	3.00	3.67	4.00	4.00	3.67
11	กองการศึกษาทั่วไป	4.00	1.33	2.00	3.00	2.17
12	สถานพัฒนาวิชาการด้านภาษา	0.00	0.67	0.00	1.00	0.50
13	สถานการศึกษาต่อเนื่อง	1.00	1.00	2.00	2.00	1.33
14	สถานอารยธรรมศึกษาโขง-สาละวิน	5.00	2.67	2.00	4.00	3.17

ตารางที่ 51 ตารางแสดงสรุปผลการประเมินคุณภาพภายในของหน่วยงานสนับสนุน ปีงบประมาณ พ.ศ.2557 (ต่อ)

ลำดับ	หน่วยงาน	องค์ประกอบคุณภาพ				เฉลี่ยรวม ทุก องค์ประกอบ
		1.ปรัชญา ปณิธาน วัตถุประสงค์ และแผน ดำเนินการ	2.การ บริหาร และการ จัดการ	3.การเงิน และ งบประมาณ	4.ระบบและ กลไกการ ประกัน คุณภาพ	
กลุ่มหางปลา						
15	กองกลาง	2.00	2.33	4.00	2.00	2.50
16	กองแผนงาน	3.00	2.00	5.00	2.00	2.67
17	กองกฎหมาย	2.00	4.00	2.00	2.00	3.00
18	กองบริการเทคโนโลยีสารสนเทศและ การสื่อสาร	3.00	4.00	2.00	3.00	3.33
19	กองคลัง	5.00	5.00	5.00	4.00	4.83
20	กองอาคารสถานที่	3.00	4.33	3.00	3.00	3.67
21	กองพัฒนาคุณภาพการศึกษา	4.00	3.67	4.00	4.00	3.83
22	กองการบริหารงานบุคคล	3.00	4.33	4.00	4.00	4.00
23	สำนักงานสภามหาวิทยาลัย	3.00	4.67	4.00	3.00	4.00
24	สำนักงานตรวจสอบภายใน	3.00	3.33	4.00	3.00	3.33

* สถาบันเพาะวิสาห์กิมหาวิทยาลัยอินเรศวร และสถานภูมิภาคเทคโนโลยีอวกาศ และภูมิสารสนเทศ ภาคเหนือตอนล่าง มิได้ดำเนินการประเมินคุณภาพภายใน เนื่องจากหน่วยงานดังกล่าวมีตัวชี้วัดที่จะต้องรายงานต่อต้นสังกัดเป็นประจำทุกปี

ผลการดำเนินงานด้านการประกันคุณภาพการศึกษาของมหาวิทยาลัย ด้วยเกณฑ์คุณภาพสากลอื่นๆ

นอกจากมหาวิทยาลัยจะมีการประเมินคุณภาพการศึกษาภายในเป็นประจำทุกสิ้นปีการศึกษาแล้ว มหาวิทยาลัยยังได้นำเอาเกณฑ์คุณภาพสากลอื่นๆ มาใช้ในการบริหารจัดการอีกด้วย ได้แก่ เกณฑ์คุณภาพการศึกษาเพื่อการดำเนินการที่เป็นเลิศ (Education Criteria for Performance Excellence, EdPEX) เกณฑ์คุณภาพ ASEAN University Network Quality Assurance (AUN-QA)

เกณฑ์คุณภาพการศึกษาเพื่อการดำเนินการที่เป็นเลิศ (Education Criteria for Performance Excellence, EdPEX)

มหาวิทยาลัยได้มีการดำเนินงานเกี่ยวกับเกณฑ์คุณภาพการศึกษาเพื่อการดำเนินการที่เป็นเลิศ (Education Criteria for Performance Excellence, EdPEX) ดังนี้

- คณะวิทยาศาสตร์ รับการตรวจเยี่ยม ภายใต้โครงการการพัฒนาคุณภาพการศึกษาด้วยเกณฑ์ EdPEX
- คณะแพทยศาสตร์ รับการประเมินเกณฑ์คุณภาพการศึกษาสู่ความเป็นเลิศ EdPEX โดยกลุ่มสถาบันแพทยศาสตร์แห่งประเทศไทย

เกณฑ์คุณภาพ ASEAN University Network Quality Assurance (AUN-QA)

มหาวิทยาลัยนเรศวร ได้สมัครขอรับการประเมินฯ ในหลักสูตรวิศวกรรมคอมพิวเตอร์ ภาควิชาวิศวกรรมไฟฟ้า และคอมพิวเตอร์ คณะวิศวกรรมศาสตร์ เพื่อประเมินคุณภาพการศึกษาตามเกณฑ์ ASEAN University Network Quality Assurance (AUN-QA) ซึ่งในปีงบประมาณ 2556 มีมหาวิทยาลัยที่เข้าร่วมรับการประเมินตามเกณฑ์ดังกล่าว จำนวน 3 แห่ง คือมหาวิทยาลัยมหิดล (หลักสูตร Business Administration) มหาวิทยาลัยเชียงใหม่ (Engineer) และมหาวิทยาลัยนเรศวร หลักสูตรวิศวกรรมคอมพิวเตอร์และ มหาวิทยาลัยได้รับการตรวจเยี่ยม (Site Visit) เมื่อวันที่ 19-21 สิงหาคม 2556 ต่อมาเมื่อเดือนมีนาคม 2557 ที่ผ่านมา (ปีงบประมาณ พ.ศ.2557) ที่มคณะกรรมการประเมินได้ส่งผลการประเมินอย่างเป็นทางการ โดยหลักสูตรวิศวกรรมคอมพิวเตอร์ คณะวิศวกรรมศาสตร์ มหาวิทยาลัยนเรศวร ได้รับการรับรองว่าเป็นหลักสูตรที่ได้มาตรฐานหลักสูตรตรงตามเงื่อนไขเกณฑ์ AUN-QA ซึ่งการประเมินในครั้งนี้ เป็นการประเมินที่มีความสำคัญเป็นอย่างยิ่ง เพราะเป็นการประเมินครั้งแรกของมหาวิทยาลัยในประเทศไทยที่ได้มีการนำเกณฑ์ AUN-QA ดังกล่าวมาใช้

ผลการจัดอันดับมหาวิทยาลัยนเรศวร

- เว็บโอบเมตริกซ์ (Webometrics) ปี 2014 (ครั้งที่ 2)

การจัดอันดับมหาวิทยาลัยเพื่อแสดงถึงปริมาณและคุณภาพของสิ่งพิมพ์อิเล็กทรอนิกส์ในเว็บไซต์ของสถาบันพิจารณาจากจำนวนลิงก์ที่เชื่อมโยงเข้าสู่เว็บนั้นๆ จากเว็บภายนอก โดยการสืบค้นจาก Search Engine และการนับเอกสารดีพิมพ์ออนไลน์ ซึ่งมหาวิทยาลัยนเรศวร อยู่อันดับที่ 12 ของประเทศ อันดับที่ 24 ของ South East Asia และอันดับที่ 909 ของโลก

- URAP (University Ranking by Academic Performance) ปี 2013

เป็นองค์กรตั้งอยู่ในประเทศตุรกีโดยได้จัดอันดับมหาวิทยาลัยตามผลงานและสมรรถนะทางด้านวิชาการของซึ่งมหาวิทยาลัยนเรศวร อยู่อันดับที่ 12 ของประเทศ และอันดับที่ 1588 ของโลก

- UI GreenMetric World University Ranking ปี 2013

เป็นการจัดอันดับมหาวิทยาลัยสีเขียว ดำเนินการโดย University Of Indonesia (UI) เพื่อประเมินและเปรียบเทียบกิจกรรมของมหาวิทยาลัยในการรักษาสภาพแวดล้อมอย่างยั่งยืนในมหาวิทยาลัยโดยยึดหลัก 3 E's ซึ่งมหาวิทยาลัยนเรศวร อยู่อันดับที่ 11 ของประเทศ และอันดับที่ 198 ของโลก

- SCImago Institutions Rankings ปี 2013

เป็นการจัดอันดับมหาวิทยาลัยที่มีความสามารถในการผลิตและการเผยแพร่ผลงานวิชาการที่อยู่ในฐานข้อมูล Scopus ได้แก่ งานวิจัย นวัตกรรม และเว็บไซต์สำหรับด้านงานวิจัย ซึ่งมหาวิทยาลัยนเรศวร อยู่อันดับที่ 13 ของประเทศ และอันดับที่ 2,254 ของโลก

- Quacquarelli Symonds (QS World University Rankings) ปี 2014

มหาวิทยาลัยนเรศวรได้รับการจัดอันดับในระดับสาขาวิชา คือ สาขาการศึกษา (Education) ซึ่งได้รับการจัดอันดับอยู่ที่ลำดับที่ 5 ของประเทศ



สารสนเทศ ประจำปี 2557

สารสนเทศ ประจำปี 2557

ด้านนิสิต บัณฑิต และโปรแกรมการศึกษา

แผนภูมิที่ 6 แผนภูมิแสดงจำนวนนิสิต ประจำปีการศึกษา 2557 จำแนกตามกลุ่มสาขาวิชา

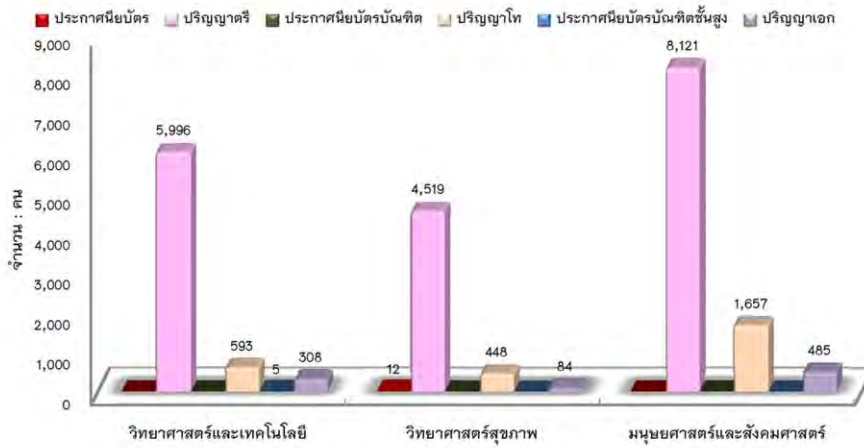

แผนภูมิที่ 7 แผนภูมิแสดงจำนวนผู้สำเร็จการศึกษา รุ่นปีการศึกษา 2556 จำแนกตามระดับการศึกษา

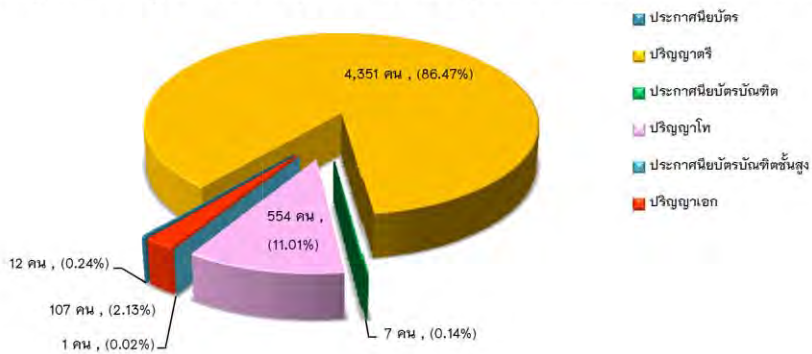

แผนภูมิที่ 8 แผนภูมิแสดงจำนวนหลักสูตร ประจำปีการศึกษา 2557

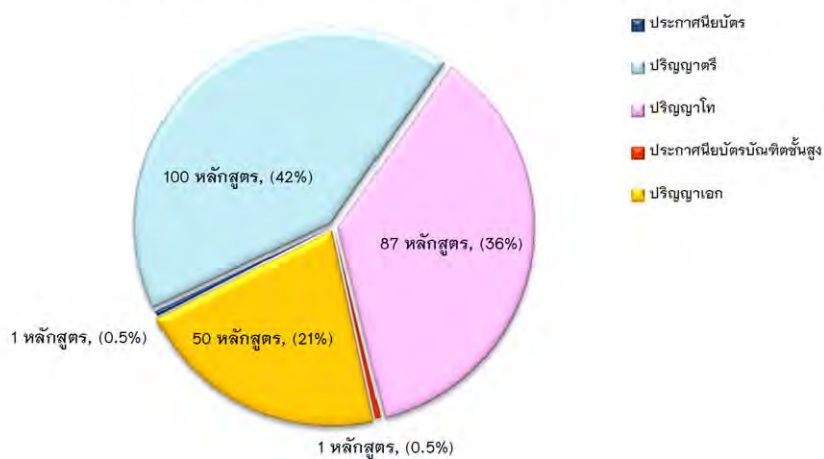

ด้านวิจัย

แผนภูมิที่ 9 แผนภูมิแสดงจำนวนโครงการวิจัยที่ได้รับทุนอุดหนุนการวิจัย ปีงบประมาณ พ.ศ. 2557
จำแนกตามประเภทแหล่งทุน

งบประมาณแผ่นดิน เงินนอกงบประมาณแผ่นดิน ประเภทเงินรายได้ แหล่งทุนภายนอก

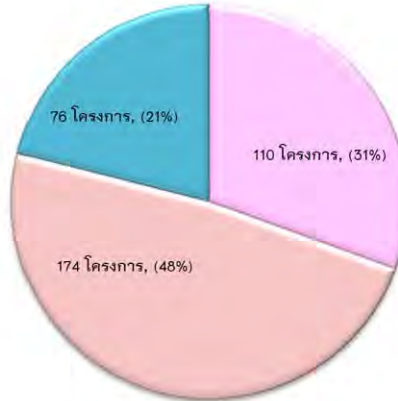

แผนภูมิที่ 10 แผนภูมิแสดงจำนวนงบประมาณที่ได้รับทุนอุดหนุนการวิจัย ปีงบประมาณ พ.ศ. 2557
จำแนกตามประเภทแหล่งทุน

งบประมาณแผ่นดิน เงินนอกงบประมาณแผ่นดิน ประเภทเงินรายได้ แหล่งทุนภายนอก

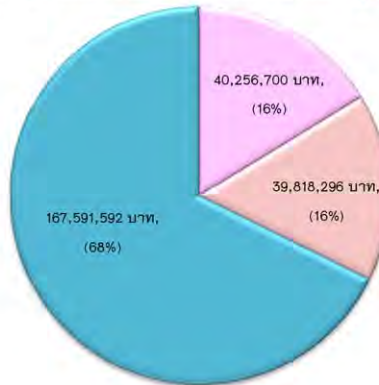

แผนภูมิที่ 11 แผนภูมิแสดงจำนวนโครงการวิจัยที่ได้รับทุนอุดหนุนการวิจัย ปีงบประมาณ พ.ศ. 2557
จำแนกตามประเภทแหล่งทุนและกลุ่มหน่วยงาน

แหล่งทุนภายนอก เงินนอกงบประมาณแผ่นดิน ประเภทเงินรายได้ งบประมาณแผ่นดิน

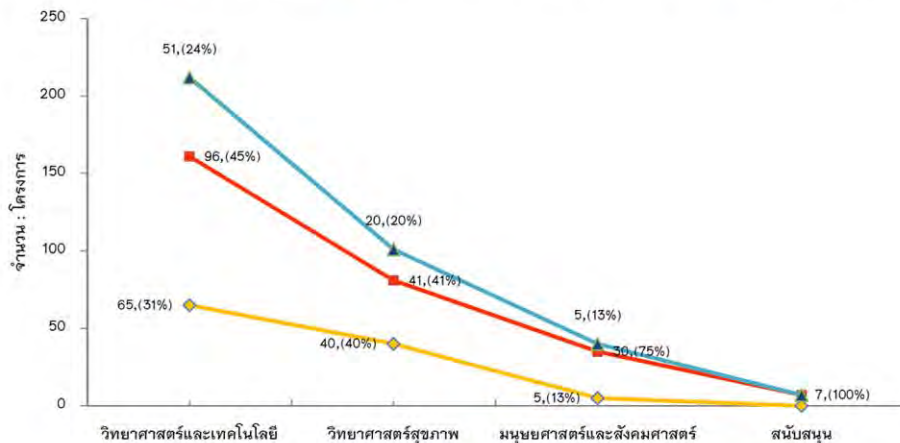

ด้านวิจัย (ต่อ)

แผนภูมิที่ 12 แผนภูมิแสดงผลงานตีพิมพ์ของมหาวิทยาลัยนเรศวร ที่ปรากฏในฐานข้อมูล Scopus & ISI & TCI

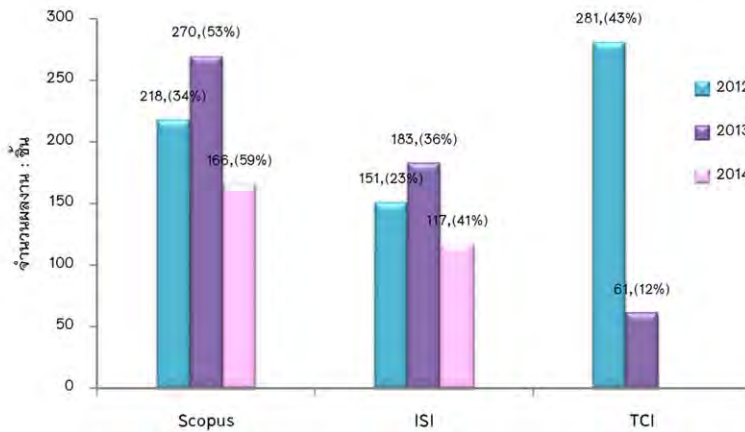

ด้านการบริการวิชาการ

แผนภูมิที่ 13 แผนภูมิแสดงจำนวนโครงการการบริการวิชาการ จำแนกตามประเภทการบริการวิชาการและกลุ่มหน่วยงาน ปีงบประมาณ พ.ศ. 2557

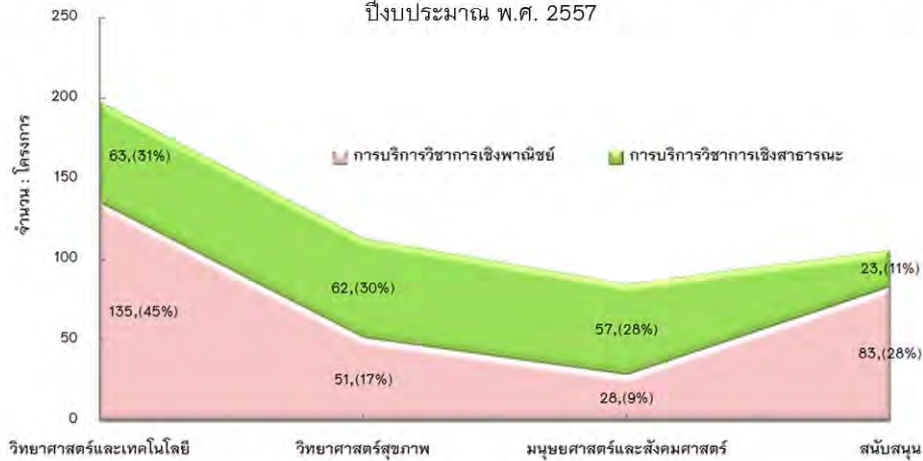

แผนภูมิที่ 14 แสดงจำนวนงบประมาณการบริการวิชาการ จำแนกตามประเภทการบริการวิชาการและกลุ่มหน่วยงาน ปีงบประมาณ พ.ศ. 2557



ด้านการบริการวิชาการ (ต่อ)

แผนภูมิที่ 15 แผนภูมิแสดงจำนวนคำขอลิขสิทธิ์ อนุสิทธิบัตร เครื่องหมายการค้า และทรัพย์สินทางปัญญา มหาวิทยาลัยนครสวรรค์ ปีงบประมาณ พ.ศ. 2557

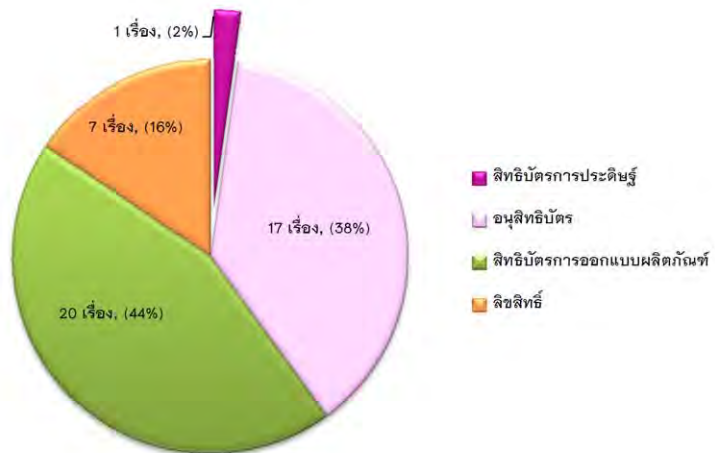

ด้านการทำนุบำรุงศิลปวัฒนธรรม

แผนภูมิที่ 16 แผนภูมิแสดงจำนวนโครงการทำนุบำรุงศิลปวัฒนธรรม ปีงบประมาณ พ.ศ. 2557
จำแนกตามประเภทแหล่งทุน



แผนภูมิที่ 17 แผนภูมิแสดงจำนวนงบประมาณโครงการทำนุบำรุงศิลปวัฒนธรรม ปีงบประมาณ พ.ศ. 2557
จำแนกตามประเภทแหล่งทุน



ด้านการบริหารจัดการ

ด้านบุคลากร

แผนภูมิที่ 18 แผนภูมิแสดงสัดส่วนจำนวนบุคลากร ปีงบประมาณ พ.ศ. 2557 จำแนกตามประเภทบุคลากร

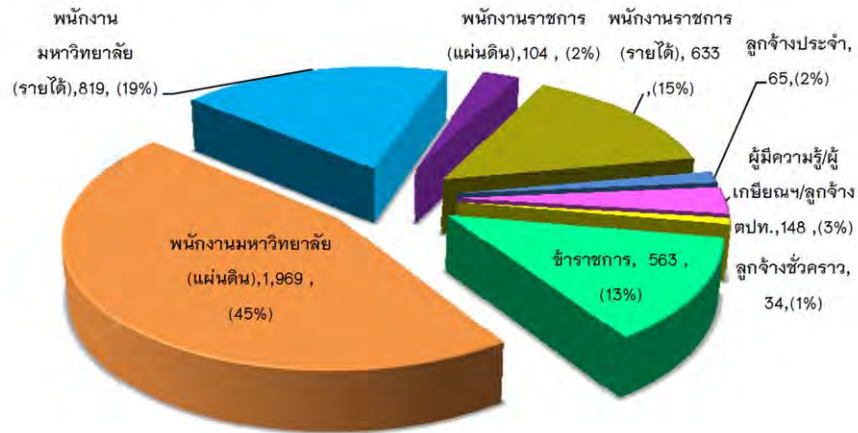

แผนภูมิที่ 19 แผนภูมิแสดงสัดส่วนจำนวนบุคลากรสายวิชาการ (อาจารย์ประจำ) ปีงบประมาณ พ.ศ. 2557 จำแนกตามตำแหน่งทางวิชาการ

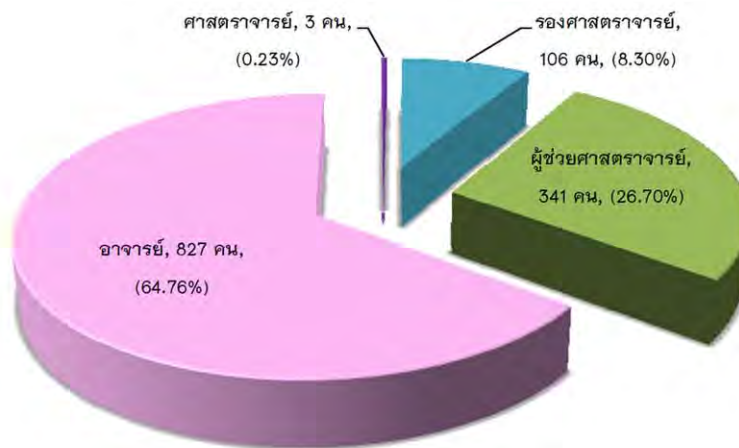

แผนภูมิที่ 20 แผนภูมิแสดงสถิติคุณวุฒิทางการศึกษานุคลากร ปีงบประมาณ พ.ศ. 2557 จำแนกตามประเภทบุคลากร

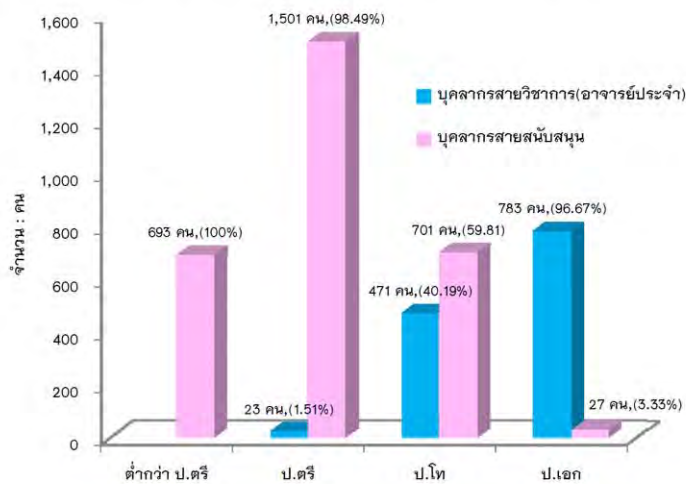

ด้านบุคลากร(ต่อ)

แผนภูมิที่ 21 แผนภูมิแสดงสถิติคุณวุฒิทางการศึกษานุคลากรสายวิชาการ (อาจารย์ประจำ) ปีงบประมาณ พ.ศ. 2557
จำแนกตามตำแหน่งวิชาการ

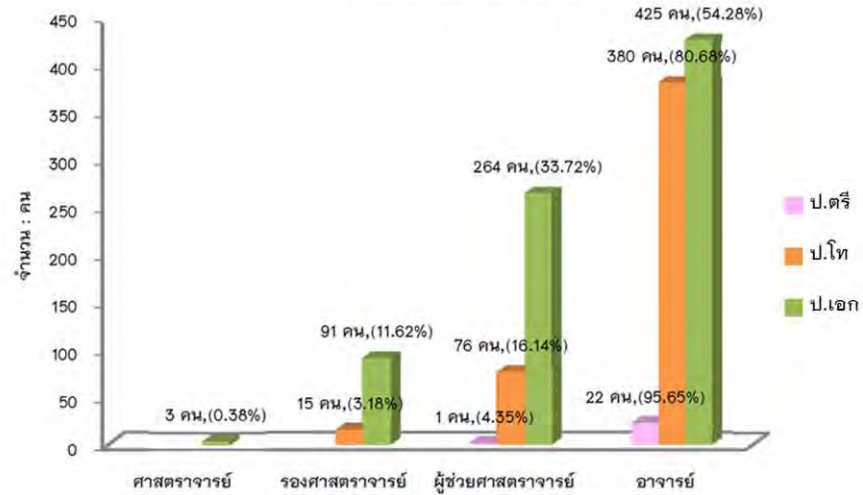

ด้านงบประมาณ

แผนภูมิที่ 22 แผนภูมิแสดงงบประมาณรายจ่ายในภาพรวม ปีงบประมาณ พ.ศ. 2557
จำแนกตามประเภทแหล่งเงินงบประมาณ

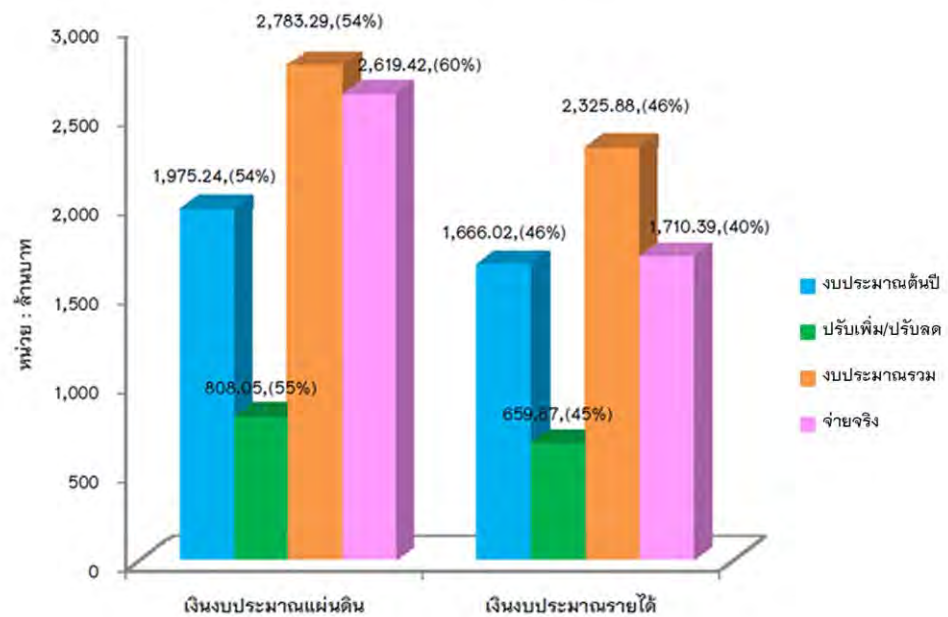

ด้านงบประมาณ(ต่อ)

แผนภูมิที่ 23 แผนภูมิแสดงงบประมาณรายจ่ายในภาพรวม ปีงบประมาณ พ.ศ. 2557
จำแนกตามประเภทแหล่งเงินงบประมาณ และประเภทงบรายจ่าย

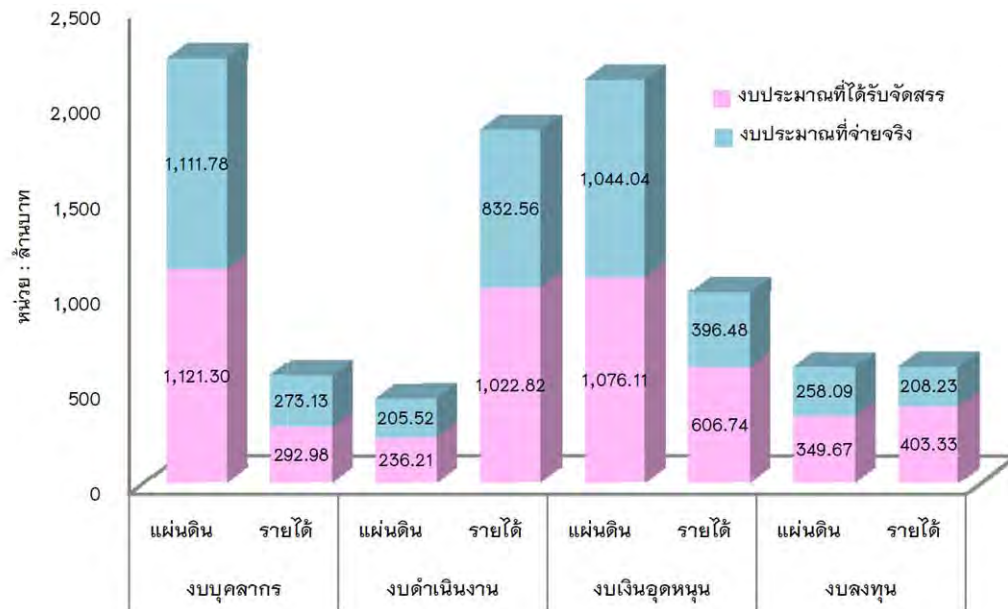

จัดทำโดย : งานวิจัยสถาบันและสารสนเทศ กองแผนงาน มหาวิทยาลัยนเรศวร
99 หมู่ 9 ตำบลท่าโพธิ์ อำเภอเมืองพิษณุโลก
จังหวัดพิษณุโลก 65000

โทรศัพท์ : 0 5596 1415

โทรสาร : 0 5596 1413

URL : www.plan.nu.ac.th