

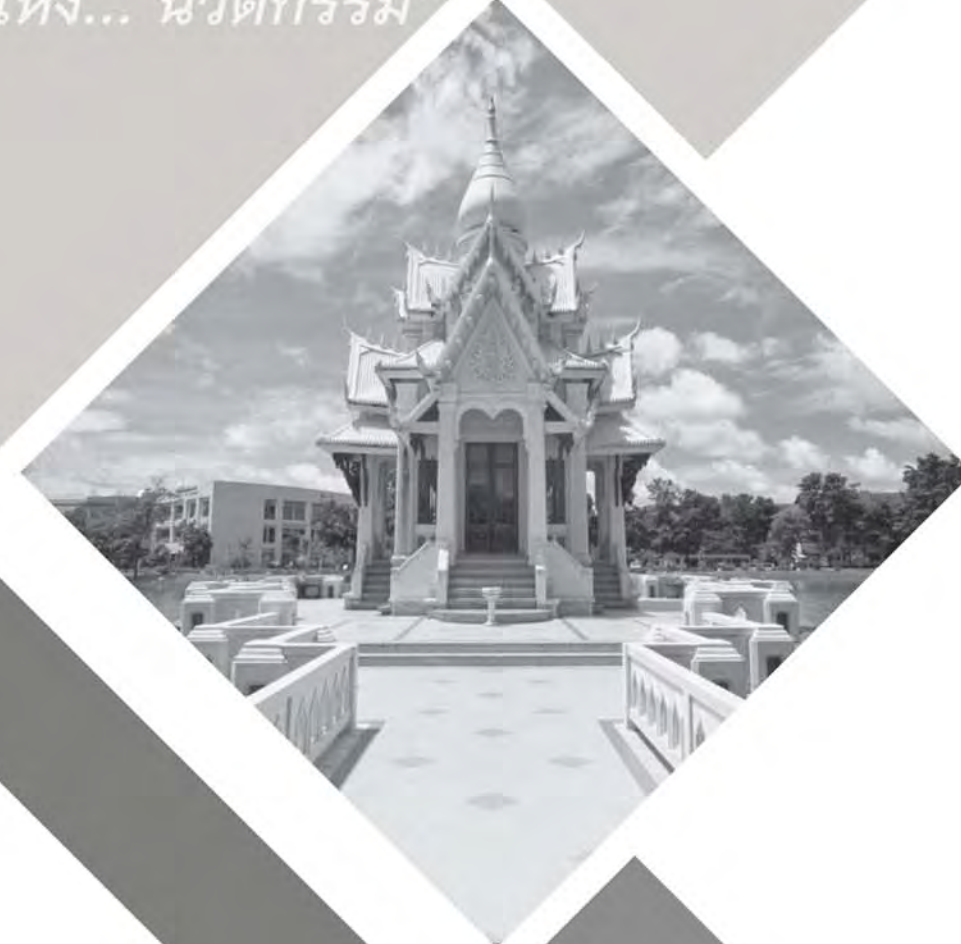

# ANNUAL REPORT 2016

“มหาวิทยาลัย  
แห่ง... นวัตกรรม”



**N**aresuan  
**U**niversity

— N U —

NARESUAN UNIVERSITY

ANNUAL REPORT

— 2 5 5 9 —



พระบาท เยื้องย่างก้าว เนานคร  
สมเด็จพระ ปวงพสกนิกร ปกเกล้า  
พระเจ้า แห่งสยามบวร เกื้อกอปร กิจแฮ  
อยู่หัว เสด็จสู่ฟ้า แผ่นเบืองเมืองอมร

ภูมิ แผ่นดินสิ้นเกล้า กษัตรา  
พล พิทักษ์นครา ก่อนกี  
อดุลย์ กิจเพื่อประชา พบสุข เสมอณา  
เดช ดำรงเด่นชี้ โลกซ้องอาลัย

ฟ้ารำครวญคร่ำไห้ รัวระทม  
อกแผ่นดินจ่อมจม หม่นโหม้  
ครึนครางฟ้างเสียงระงม หมองเปี่ยม หทัยนา  
สุรย์สิ้นแรงส่องไร่ จันทรรัวโรยแสง

"ภัทรมหาราช" เจ้า จักรีวงศ์  
เอกกษัตริย์ตั้งฉัตรทรง สิ้นแล้ว  
พระเกียรติยั้งยืนคง เสมอเทพ บิดรนา  
เพลงบุญอดุลย์แพรวุฬ พรายฟ้าเสวยสวรรค

พระสถิตในดวงใจตราบนิจนิรันดร์ น้อมศิระกรานแทบพระยุคลบาท  
ด้วยลำนึกในพระมหากรุณาธิคุณเป็นล้นพ้น อันหาที่สุตมิได้

ผู้ช่วยศาสตราจารย์ ดร.ประภาส เพ็งฟุ่ม ประพันธ์  
ในนามมหาวิทยาลัยนเรศวร



วันพฤหัสบดีที่ 30 พฤศจิกายน 2515  
พิธีพระราชทานปริญญาบัตร  
แก่บัณฑิตที่สำเร็จการศึกษา  
ของวิทยาลัยวิชาการศึกษา พิษณุโลก

วันพุธที่ 21 พฤศจิกายน 2516  
พิธีพระราชทานปริญญาบัตร  
แก่บัณฑิตที่สำเร็จการศึกษา  
ของวิทยาลัยวิชาการศึกษา พิษณุโลก  
ประจำปีการศึกษา 2515-2516



วันพุธที่ 20 พฤศจิกายน 2517  
พิธีพระราชทานปริญญาบัตร  
แก่บัณฑิตที่สำเร็จการศึกษา  
ของวิทยาลัยวิชาการศึกษา พิษณุโลก  
ประจำปีการศึกษา 2516-2517  
ในนามมหาวิทยาลัยศรีนครินทรวิโรฒ  
วิทยาเขตพิษณุโลก



วันจันทร์ที่ 28 มิถุนายน 2519  
พิธีพระราชทานปริญญาบัตรแก่บัณฑิตที่สำเร็จการศึกษา ของมหาวิทยาลัยศรีนครินทรวิโรฒ วิทยาเขตพิษณุโลก  
ประจำปีการศึกษา 2517-2518

พระบาทสมเด็จพระปรมินทรมหาภูมิพลอดุลยเดช มหิตลาธิเบศรรามาธิบดี จักรีนฤพดินทร สยามินทราธิราช บรมนาถบพิตร ทรงมีน้ำพระราชหฤทัยเปี่ยมล้นด้วยพระเมตตาและพระมหากรุณาธิคุณอันยิ่งใหญ่ต่อชาวมหาวิทยาลัยนเรศวรตั้งแต่ครั้งยังเป็นวิทยาลัยวิชาการศึกษา พิษณุโลก โดยได้เสด็จพระราชดำเนินมาพระราชทานปริญญาบัตรแก่บัณฑิตที่สำเร็จการศึกษาของวิทยาลัยวิชาการศึกษา ณ วิทยาลัยวิชาการศึกษา พิษณุโลก และมหาวิทยาลัยศรีนครินทรวิโรฒ วิทยาเขตพิษณุโลก ดังนี้

ครั้งแรก เมื่อวันที่ 30 พฤศจิกายน 2515 ในพิธีพระราชทานปริญญาบัตรแก่บัณฑิตที่สำเร็จการศึกษาของวิทยาลัยวิชาการศึกษา พิษณุโลก ประจำปีการศึกษา 2514-2515

ครั้งที่สอง เมื่อวันที่ 21 พฤศจิกายน 2516 ในพิธีพระราชทานปริญญาบัตรแก่บัณฑิตที่สำเร็จการศึกษาของวิทยาลัยวิชาการศึกษา พิษณุโลก ประจำปีการศึกษา 2515-2516

ครั้งที่สาม เมื่อวันที่ 20 พฤศจิกายน 2517 ในพิธีพระราชทานปริญญาบัตรแก่บัณฑิตที่สำเร็จการศึกษาประจำปีการศึกษา 2516-2517 ในนามมหาวิทยาลัยศรีนครินทรวิโรฒ วิทยาเขตพิษณุโลก (ยกฐานะจากวิทยาลัยวิชาการศึกษาขึ้นเป็นมหาวิทยาลัยตามพระราชบัญญัติมหาวิทยาลัยศรีนครินทรวิโรฒ เมื่อวันที่ 29 มิถุนายน พ.ศ. 2517)

ครั้งที่สี่ เมื่อวันที่ 28 มิถุนายน 2519 ในพิธีพระราชทานปริญญาบัตรแก่บัณฑิตที่สำเร็จการศึกษาของมหาวิทยาลัยศรีนครินทรวิโรฒ วิทยาเขตพิษณุโลก ประจำปีการศึกษา 2517-2518

จากนั้น ทรงพระกรุณาโปรดเกล้าฯ ให้บัณฑิตที่สำเร็จการศึกษาในรุ่นถัดไปได้เข้ารับพระราชทานปริญญาบัตรร่วมกัน ในนามมหาวิทยาลัยศรีนครินทรวิโรฒ ที่หอประชุมมหาวิทยาลัยศรีนครินทรวิโรฒ ประสานมิตร ซึ่งพระองค์ได้เสด็จพระราชดำเนินมาพระราชทานปริญญาบัตรจนถึงปีการศึกษา 2526 เมื่อวันที่ 29 มิถุนายน 2527

ด้วยทรงเห็นความสำคัญของการศึกษาว่าเป็นเครื่องมือที่ทำให้คนมีสติปัญญา มีความรู้ความสามารถในการประกอบอาชีพช่วยเหลือตนเองและพัฒนาประเทศให้เจริญก้าวหน้าได้ และทรงมีพระราชดำรัสว่า **“เสียเวลานับปริญญาบัตรให้บัณฑิตคนละ 6-7 วินาที แต่ผู้ได้รับนั้นมีความสุขเป็นปี ๆ เปรียบกันไม่ได้เลย”** นอกจากนี้ ทรงเห็นว่าการพระราชทานปริญญาบัตรแก่ผู้สำเร็จการศึกษาระดับปริญญาตรีนั้นสำคัญ เพราะบางคนอาจไม่มีโอกาสศึกษาต่อในระดับปริญญาโทและปริญญาเอก ดังนั้นจึงตรัสว่า **“จะพระราชทานปริญญาบัตรแก่บัณฑิตปริญญาตรีไปจนกว่าจะไม่มีแรง”**

พระบาทสมเด็จพระปรมินทรมหาภูมิพลอดุลยเดช มหิตลาธิเบศรรามาธิบดี จักรีนฤพดินทร สยามินทราธิราช บรมนาถบพิตร เสด็จพระราชทานปริญญาบัตรด้วยพระองค์เองจนถึงปี พ.ศ. 2540 เป็นเวลากว่า 50 ปี แต่ในระยะหลัง ด้วยทรงมีพระราชกรณียกิจต่าง ๆ นานัปการ และทรงมีพระอาการประชวร จึงโปรดเกล้าฯ ให้พระบรมวงศานุวงศ์ เสด็จพระราชดำเนินแทนพระองค์ โดยทรงพระกรุณาโปรดเกล้าฯ ให้สมเด็จพระเทพรัตนราชสุดาฯ สยามบรมราชกุมารี เสด็จพระราชดำเนินแทนพระองค์ในการพระราชทานปริญญาบัตร แก่บัณฑิตมหาวิทยาลัยศรีนครินทรวิโรฒ ตลอดมา

ในปี 2532 มหาวิทยาลัยศรีนครินทรวิโรฒ วิทยาเขตพิษณุโลก ได้แยกตัวและยกฐานะเป็นมหาวิทยาลัยเอกเทศ ก็ได้รับพระมหากรุณาธิคุณ จากพระบาทสมเด็จพระปรมินทรมหาภูมิพลอดุลยเดช มหิตลาธิเบศรรามาธิบดี จักรีนฤพดินทร สยามินทราธิราช บรมนาถบพิตร โปรดเกล้าฯ พระราชทานนามมหาวิทยาลัยใหม่ว่า **“มหาวิทยาลัยนเรศวร”** และตราพระราชบัญญัติมหาวิทยาลัยนเรศวร พ.ศ. 2533 ประกาศในราชกิจจานุเบกษา ฉบับพิเศษเล่มที่ 107 ตอนที่ 131 ลงวันที่ 29 กรกฎาคม พ.ศ. 2533 ซึ่งเป็นวันครบรอบ 400 ปี ของการเสด็จขึ้นครองราชย์ของสมเด็จพระนเรศวรมหาราช พระบาทสมเด็จพระเจ้าอยู่หัวฯ รัชกาลที่ 9 ก็ยังทรงพระกรุณาโปรดเกล้าฯ ให้ สมเด็จพระเทพรัตนราชสุดาฯ สยามบรมราชกุมารี เสด็จพระราชดำเนินแทนพระองค์ในการประกอบกิจการงานต่าง ๆ รวมทั้งการพระราชทานปริญญาบัตรแก่บัณฑิตที่สำเร็จการศึกษาของมหาวิทยาลัยนเรศวร จนถึงปัจจุบัน ซึ่งนับเป็นพระมหากรุณาธิคุณล้นเกล้าล้นกระหม่อมอย่างหาที่สุดมิได้

ข้าพระพุทธเจ้าชาวมหาวิทยาลัยนเรศวรขอกราบแทบพระยุคลบาท ส่งเสด็จสู่สวรรคาลัยและถวายความอาลัย พระบาทสมเด็จพระปรมินทรมหาภูมิพลอดุลยเดช มหิตลาธิเบศรรามาธิบดี จักรีนฤพดินทร สยามินทราธิราช บรมนาถบพิตร และขอโน้มเกล้าโน้มกระหม่อมรำลึกในพระมหากรุณาธิคุณหาที่สุดมิได้



Going World Class  
NARESUAN UNIVERSITY

## สารจากอธิการบดี

มหาวิทยาลัยนเรศวรได้จัดทำรายงานประจำปี พ.ศ. 2559 ขึ้น โดยได้ประมวลกิจกรรมและผลงานที่สำคัญในรอบปีมา รวบรวมและเผยแพร่ให้กับบุคลากร นิสิต และบุคคลภายนอกมหาวิทยาลัย ได้ทราบ และเข้าใจผลการพัฒนามหาวิทยาลัยตามพันธกิจด้านต่าง ๆ ประกอบด้วยด้านการผลิตบัณฑิต การวิจัย การบริการวิชาการ การทำนุบำรุงศิลปะ และวัฒนธรรม และด้านการบริหารจัดการรวมทั้งการพัฒนา สู่ความเป็นนานาชาติตามวิสัยทัศน์การพัฒนาวิทยาลัย และจะพัฒนาอย่างต่อเนื่อง เพื่อสร้างสรรค์คุณประโยชน์สูงสุดให้แก่ประเทศชาติต่อไป

จากผลการดำเนินงานในรอบปีที่ผ่านมา มหาวิทยาลัยนเรศวรได้ผลิตผลงานเป็นที่ยอมรับ ทั้งระดับชาติและนานาชาติหลากหลายผลงาน จากพันธกิจต่าง ๆ โดยได้รวบรวมอยู่ในรายงานประจำปีฉบับนี้ที่จะใช้เป็น สื่อกลางในการเสริมสร้างความเข้าใจถึงผลงาน พันธกิจ และความสำคัญของมหาวิทยาลัยเป็นอย่างดี

ซึ่งความสำเร็จของการพัฒนาตามนโยบายการบริหารงานอย่างมีทิศทางของคณะผู้บริหารของมหาวิทยาลัยประกอบด้วยคณะกรรมการสภามหาวิทยาลัย คณะผู้บริหารของมหาวิทยาลัย และการมีส่วนร่วมของคณาจารย์ บุคลากร นิสิตและศิษย์เก่าของมหาวิทยาลัย ตลอดจนหน่วยงานทั้งภาครัฐและภาคเอกชน เพื่อพัฒนา มหาวิทยาลัยให้มีความเจริญก้าวหน้าอย่างยั่งยืน



(ศาสตราจารย์ ดร.สุจินต์ จินายน)  
อธิการบดีมหาวิทยาลัยนเรศวร

## สารบัญ

ส่วนที่ 1	ส่วนนำ	
	สารจากอธิการบดี	6
	โครงสร้างการบริหารงานมหาวิทยาลัย	
	– รายชื่อกรรมการสภามหาวิทยาลัย	10
	– รายชื่อคณะผู้บริหารมหาวิทยาลัย	11
	– ผังโครงสร้างการบริหาร	12
	– สรุปภาพรวมผลการดำเนินงาน (Executive Summary)	14
ส่วนที่ 2	สรุปผลการดำเนินงานตามพันธกิจของมหาวิทยาลัย	
	การดำเนินงานเชิงพันธกิจ	
	– พันธกิจที่ 1 ด้านการผลิตบัณฑิต	20
	– พันธกิจที่ 2 ด้านการวิจัย	42
	– พันธกิจที่ 3 ด้านการบริการวิชาการสู่สังคม	50
	– พันธกิจที่ 4 ด้านการทำนุบำรุงศิลปวัฒนธรรม	88
	การดำเนินงานเชิงคุณภาพและการบริหารจัดการ	
	– ด้านงบประมาณและการเงิน	61
	– ด้านบุคลากร	63
	– ด้านระบบสารสนเทศ	68
	– ด้านความเป็นสากล	74
	– ด้านการประกันคุณภาพการศึกษา	79



## มหาวิทยาลัยนเรศวร

นเรศวร คือพระนามสมเด็จพระนเรศวรมหาราชของคัมภักซ์ตราธิราชผู้ทรงกอบกู้อิสรภาพของชาติไทย ให้หลุดพ้นจากความเป็นประเทศราชของพม่า ครั้นเสียกรุงครั้งแรกเมื่อ พ.ศ.2112 ทรงประกอบวีรกรรม กล้าหาญ นำชาติให้ก้าวสู่ความเป็นเอกราชเกรียงไกร เทียมไศล่นานาประเทศ ทรงเป็นพระมหากษัตริราช ทรงมีพระประสูติกาล ทรงพระเจริญวัย ที่เมืองพิษณุโลก ทรงเป็นศรัทธา ความภูมิใจ เป็นศักดิ์ศรีของคนชาวพิษณุโลกและคนไทยทั้งชาติ

## อักษรย่อทางราชการ ประจำมหาวิทยาลัยนเรศวร

มน. มหาวิทยาลัยนเรศวร

NU Naresuan University

## ตราสัญลักษณ์



### แบบที่ 1

เป็นพระบรมรูปสมเด็จพระนเรศวรมหาราชในท่านั่ง พระหัตถ์ขวา ทรงสุวรรณภิงคารหลังทักษิณาทก ประกาศอิสรภาพ ตอนล่างพระแท่น มีอักษร ชื่อมหาวิทยาลัยนเรศวร อยู่ภายในป้ายชายธง



### แบบที่ 2

เป็นรูปช้างศึก อยู่ในโล่กลมแบบโบราณ ตอนล่างรูปช้างศึกมีอักษร ชื่อมหาวิทยาลัยนเรศวร อยู่ภายในป้ายชายธง

## สีประจำมหาวิทยาลัย



### คือ สีเทา-แสด

สีเทา หมายถึงสีของสมอง แปลว่าความคิดหรือปัญญา

สีแสด หมายถึงสีของคุณธรรมและความกล้าหาญ

สีแสดประกอบด้วย

สีแดง หมายถึงสมเด็จพระนเรศวร แปลว่าความกล้าหาญ

## ต้นไม้ประจำมหาวิทยาลัย



## วิสัยทัศน์

“มหาวิทยาลัยนเรศวรเป็นมหาวิทยาลัยนวัตกรรมระดับแนวหน้า  
ในกลุ่ม 10 อันดับแรกของประเทศไทยในปี.ศ.2560”

## ปรัชญา

มหาวิทยาลัยนเรศวร มีอุดมการณ์ มุ่งมั่นที่จะดำเนินตามรอยเบื้องพระยุคลบาทสมเด็จพระนเรศวรมหาราช ผู้พระราชทานความเป็นไท ความสงบ ความผาสุก แก่ปวงชนชาวไทยมาแล้วในอดีต ดังนั้น มหาวิทยาลัยนเรศวร จึงมุ่งเน้นที่จะสืบสานให้สังคมไทยเป็นไทจากอวิชชา โดยค้นคว้าและสะสมองค์ความรู้เพื่อผลิตบัณฑิตให้มีความเป็นเลิศทางวิชาการ และมีคุณธรรม จริยธรรม เป็นแบบอย่างที่ดีงามในการดำรงชีวิตและสร้างสรรค์สังคมให้เกิดความสงบและสันติสุข มุ่งอนุรักษ์ทรัพยากรธรรมชาติ สิ่งแวดล้อม ศิลปะ วัฒนธรรมและประเพณี เพื่อเป็นมรดกของชาติ สืบไป

## ปณิธาน

มหาวิทยาลัยนเรศวรเป็นมหาวิทยาลัยสหสาขา (Comprehensive University) ที่มุ่งกระจายโอกาสและความเสมอภาคทางการศึกษาให้กับประชากรในภูมิภาคตั้งขึ้นในภูมิภาค โดยเฉพาะเขตภาคเหนือตอนล่าง 9 จังหวัด ได้แก่ พิษณุโลก พิจิตร สุโขทัย กำแพงเพชร เพชรบูรณ์ อุตรดิตถ์ ตาก นครสวรรค์ และอุทัยธานี โดยการจัดการเรียนการสอน ผลิตบัณฑิตและพัฒนาทรัพยากรมนุษย์ในสาขาต่างๆ ทั้งกลุ่มสังคมศาสตร์ กลุ่มวิทยาศาสตร์และเทคโนโลยี และกลุ่มวิทยาศาสตร์สุขภาพ ให้สอดคล้องกับความต้องการของสังคม นำไปสู่การพัฒนาคุณภาพชีวิตและความเป็นอยู่ของประชาชน ตลอดจนการอนุรักษ์ฟื้นฟูทรัพยากรธรรมชาติและสิ่งแวดล้อมให้ดีขึ้น มุ่งเน้นการพัฒนาวิชาการและวิชาชีพชั้นสูง เป็นศูนย์กลางแห่งวิทยาการต่างๆ ที่มีคุณค่าต่อมนุษย์ มีปณิธานอันแน่วแน่ที่จะดำรง ความเป็นเลิศทางวิชาการและความเป็นสากล ในอันที่จะพัฒนาทรัพยากรมนุษย์ให้มีคุณภาพและประสิทธิภาพ เพื่อเกื้อหนุนต่อการพัฒนาประเทศ และสามารถแข่งขันในระดับนานาชาติได้แบบยั่งยืน มุ่งสร้างบัณฑิตให้เป็นผู้รอบรู้ทางวิชาการ เชี่ยวชาญ วิชาชีพในทุกสรรพวิทยาการ มีความเป็นสากลทั้งในเชิงเทคโนโลยีและภาษาที่จำเป็นรวมถึงมีคุณธรรม จริยธรรม และจรรยาบรรณแห่งวิชาชีพ อีกทั้งเป็นผู้มีวิสัยทัศน์กว้างไกล มีจิตใจร่วมพัฒนา

## พันธกิจ

1. ผลิตบัณฑิต
2. การวิจัย
3. การบริการวิชาการ
4. การทำนุบำรุงศิลปะและวัฒนธรรม

# โครงสร้างการบริหารงาน

## กรรมการสภามหาวิทยาลัยนเรศวร

นายกสภา	ศ.นพ.ดร.กระแส	ชนะวงศ์
อุปนายกสภา	พลเอก ดร.ศิริ	ทิวะพันธุ์
กรรมการสภา (ผู้ทรงคุณวุฒิ)	ศ.เกียรติคุณ นพ.บุญชอบ	พงษ์พาณิชย์
	ดร.ปรีชา	เรืองจันทร์
	ศ.เกียรติคุณ ดร.มรกต	ตันติเจริญ
	รศ.ดร.วรากรณ์	สามโกเศศ
	ศ.ดร.สมชาติ	โสภณรณฤทธิ์
	นายสมพงษ์	วนาภา
ประธาน กก.ส่งเสริมกิจการมหาวิทยาลัย	ดร.นิพนธ์	สุรพงษ์รักเจริญ
กรรมการสภา (โดยตำแหน่ง)	อธิการบดี	
	ศ. ดร.สุจินต์	จินายน
	ประธานสภาอาจารย์	
	รศ.ดร.วิทยา	จันทร์ศิลา
กรรมการสภา (ผู้บริหาร)	ผศ.ดร.ชรินทร์	อัมพรสถิต
	รศ.ดร.พูลสุข	หิงคานนท์
	รศ.ดร.พัชรินทร์	สิรสุนทร
กรรมการสภา (อาจารย์)	รศ.ดร.รัตติมา	จيناพงษา
	รศ. ดร. วันดี	ทาดระกุล
กรรมการและเลขานุการสภา	ดร.สุชาติ	เมืองแก้ว
ผู้ช่วยเลขานุการสภา	นางสาวลัดดาวัลย์	ชูสาย

## คณะผู้บริหาร

### อธิการบดี

### รองอธิการบดี

ศ.ดร.สุจินต์

จินายน

ดร.สุชาติ

เมืองแก้ว

ฝ่ายบริหาร

รศ.ดร.รสริน

ว่องวิไลรัตน์

ฝ่ายวิชาการ

นายปริญญา

ปานทอง

ฝ่ายจัดการทรัพย์สิน

ผศ.ดร.ภูพงษ์

พงษ์เจริญ

ฝ่ายวิจัย

ผศ.ดร.มนูพัศ

โลहितนาวิ

ฝ่ายกิจการต่างประเทศ

ทพ.ดร.อนุพันธ์

สิทธิโชคชัยวุฒิ

ฝ่ายกิจการนิสิต

ผศ.ดร.ศิริชัย

ตันรัตน์วงศ์

ฝ่ายนโยบายและแผน

### คณบดี

ศ.ดร.รัตนะ

บัวสนธิ์

บัณฑิตวิทยาลัย

ผศ.ดร.ชรินทร์

อัมพรสถิร

คณะเกษตรศาสตร์

รศ.ทพ.ดร.ทศพล

ปิยะปัทมินทร์

ทรัพยากรธรรมชาติและสิ่งแวดล้อม

ผศ.ดร.บุญญรัตน์

โชคบันดาลชัย

คณะทันตแพทยศาสตร์

รศ.ดร.พูลสุข

หิงคานนท์

คณะนิติศาสตร์

รศ.นพ.ศิริเกษม

ศิริลักษณ์

คณะพยาบาลศาสตร์

รศ.ดร.จันทวรรณ

สิทธิวรรณท์

คณะแพทยศาสตร์

รศ.ดร.วัฒนา

พัตเกตุ

คณะเภสัชศาสตร์

รศ.ดร.สุจินดา

เจียมศรีพงษ์

คณะมนุษยศาสตร์

ศ.ดร.สมยศ

พลับเที่ยง

คณะบริหารธุรกิจ

รศ.ดร.เสมอ

ถ่าน้อย

เศรษฐศาสตร์และการสื่อสาร

รศ.ดร.ศรีรินทร์ทิพย์

แทนธานี

คณะวิทยาศาสตร์การแพทย์

รศ.ดร.สำราญ

มีแจ้ง

คณะวิศวกรรมศาสตร์

ผศ.ดร.สันต์

จันทรมศักดิ์

คณะศึกษาศาสตร์

ศ.เกียรติคุณ ทวีสุข

กรรณล้วน

คณะสถาปัตยกรรมศาสตร์

รศ.ดร.พัชรินทร์

สิรสุนทร

คณะสหเวชศาสตร์

ผศ.วิมาลา

ชโยดม

คณะสังคมศาสตร์

### ผู้อำนวยการ

นายปริญญา

ปานทอง

คณะสาธารณสุขศาสตร์

ดร.สุขฤดี

สุขใจ

วิทยาลัยนานาชาติ (รักษากร)

ดร.บุญทรัพย์

พานิชการ

วิทยาลัยพลังงานทดแทน

ดร.เสกสรร

สุขะเสนา

วิทยาลัยโลจิสติกส์และซัพพลาย

ผศ.ดร.ภูติท

เตชาติวัฒน์

วิทยาลัยเพื่อการค้าระดับปริญญาตรี

ผศ.ดร.สุชาติ

แย้มแม่

วิทยาลัยการจัดการระบบสุขภาพ

นายประจักษ์

เมฆสุธีพิทักษ์

สำนักหอสมุด

### ประธานสภาอาจารย์

### ผู้ทรงคุณวุฒิพิเศษ

รศ.ดร.วิทยา

จันทร์ศิลา

สำนักงานอธิการบดี

รศ.ดร.พรชูลี

อ่าวอร่าม

ด้านกิจการทั่วไป

Assoc Professor Dr.Mary Sarawit

ตีผดุง

ด้านภาษาและกิจการนิสิตต่างชาติ

นายเดชา

ด้านองค์กรสัมพันธ์

และการบริหารความเสี่ยง

# โครงสร้างการบริหาร

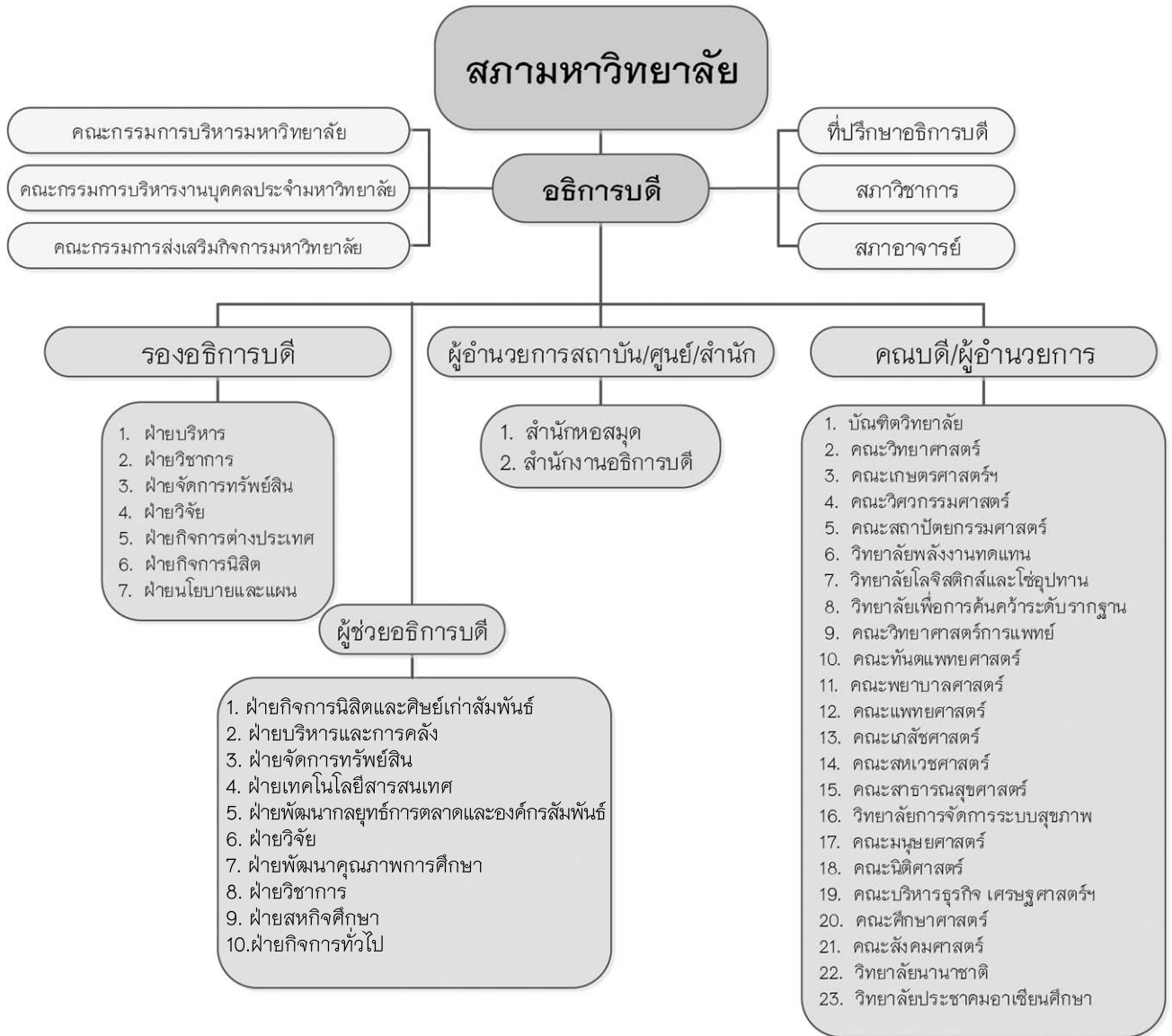



Naresuan University  
becomes  
*A Research-Based university*  
before 2017



## สรุปภาพรวมผลการดำเนินงาน



# สรุปภาพรวมผลการดำเนินงาน (Executive Summary)

## การผลิตบัณฑิต

ปีงบประมาณ 2559 มหาวิทยาลัยมีหลักสูตรทั้งสิ้นจำนวน 207 หลักสูตร  
จำแนกเป็นหลักสูตรไทย 198 หลักสูตร และหลักสูตรนานาชาติ 9 หลักสูตร

โดยจำแนกระดับการศึกษา ประกอบด้วย ระดับปริญญาตรี ระดับปริญญาโท  
ระดับประกาศนียบัตรชั้นสูง และระดับปริญญาเอก โดยจำแนกหลักสูตรในแต่ละระดับ ดังนี้

หลักสูตรระดับปริญญาตรีจำนวน 81 หลักสูตร

หลักสูตรระดับปริญญาโท จำนวน 77 หลักสูตร

หลักสูตรระดับประกาศนียบัตรชั้นสูง จำนวน 1 หลักสูตร

หลักสูตรระดับปริญญาเอก จำนวน 48 หลักสูตร

ในปีการศึกษา 2559 มหาวิทยาลัยนเรศวรมีนิสิตจำนวนทั้งสิ้น 21,759 คน  
จำแนกตามระดับการศึกษาได้ดังนี้

ระดับปริญญาตรี จำนวน 19,030 คน

ระดับปริญญาโท จำนวน 1,904 คน

ระดับประกาศนียบัตรชั้นสูง จำนวน 2 คน

ระดับปริญญาเอก จำนวน 826 คน

และมีผู้สำเร็จการศึกษา จำนวนทั้งสิ้น 5,167 คน โดยจำแนกเป็น

ระดับปริญญาตรี จำนวน 4,412 คน

ระดับปริญญาโท จำนวน 611 คน

ระดับปริญญาเอก จำนวน 144 คน

จำนวนหลักสูตรปีการศึกษา 2559

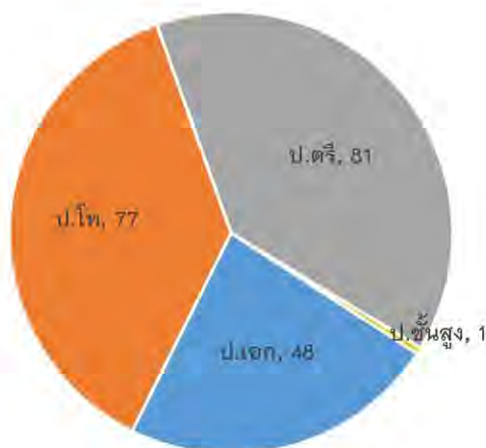



## การวิจัย

ในปีงบประมาณ พ.ศ. 2559 มหาวิทยาลัยมีการดำเนินงานด้านการวิจัยทั้งสิ้นจำนวน 507 โครงการ รวมงบประมาณ 229,539,651 บาท ซึ่งได้รับงบประมาณสนับสนุนจากแหล่งทุน 3 ประเภท ประกอบด้วย

1. โครงการวิจัยที่ได้รับการสนับสนุนจากเงินงบประมาณแผ่นดิน ซึ่งได้รับจัดสรรเงินงบประมาณแผ่นดิน จำนวน 128 โครงการ เป็นเงิน 54,678,200 บาท
2. โครงการวิจัยที่ได้รับการสนับสนุนโดยการจัดสรรเงินนอกงบประมาณแผ่นดินประเภทเงินรายได้ จำนวน 254 โครงการ เป็นเงิน 45,053,520 บาท
3. โครงการวิจัยที่ได้รับการสนับสนุนจากแหล่งทุนภายนอก จำนวน 125 โครงการ เป็นเงิน 129,807,931 บาท

ซึ่งในปีงบประมาณ พ.ศ. 2559 สามารถสรุปภาพรวมการจำแนกโครงการวิจัยที่ได้รับทุนสนับสนุนจากแหล่งต่าง ๆ ตามกลุ่มหน่วยงานมีสัดส่วนจำนวนโครงการ และสัดส่วนงบประมาณ ดังนี้

หน่วยงาน	ปีงบประมาณ 2559					
	งบประมาณแผ่นดิน		เงินรายได้ ม.นเรศวร		แหล่งทุนภายนอก	
	จำนวนโครงการ	จำนวนงบประมาณ	จำนวนโครงการ	จำนวนงบประมาณ	จำนวนโครงการ	จำนวนงบประมาณ
กลุ่มวิทยาศาสตร์และเทคโนโลยี	25.35	21.75	47.89	21.88	26.76	56.37
กลุ่มวิทยาศาสตร์สุขภาพ	31.68	29.62	44.72	14.79	23.60	55.58
คณะสาธารณสุขศาสตร์	26.67	31.76	40.00	14.70	33.33	53.54
กลุ่มมนุษยศาสตร์และสังคมศาสตร์	8.33	12.34	73.33	24.46	18.33	63.20
กลุ่มสนับสนุน	-	-	66.67	7.41	33.33	92.59
<b>รวมทั้งสิ้น</b>	<b>25.20</b>	<b>23.77</b>	<b>50.00</b>	<b>19.59</b>	<b>24.80</b>	<b>56.64</b>

ด้านการตีพิมพ์และการได้รับการอ้างอิงประจำปี 2559 ของมหาวิทยาลัยนเรศวรมีจำนวนงานวิจัยที่ได้รับการตีพิมพ์และจำนวนบทความที่ได้รับการอ้างอิง (Citation) ดังนี้

### การตีพิมพ์

วารสารระดับนานาชาติ (Scopus)	336	ชิ้นงาน
วารสารระดับนานาชาติ (ISI)	188	ชิ้นงาน
วารสารระดับชาติ (TCI)	62	ชิ้นงาน

### การได้รับการอ้างอิง (Citation) ดังนี้

วารสารระดับนานาชาติ (Scopus)	1,296	ครั้ง
วารสารระดับนานาชาติ (ISI)	217	ครั้ง

## การบริการวิชาการสู่สังคม

ในปีงบประมาณ พ.ศ. 2559 มหาวิทยาลัยนเรศวร มีผลการดำเนินงานด้านการบริการวิชาการมีจำนวนทั้งสิ้น 268 โครงการ จำนวนงบประมาณรวมทั้งสิ้น 243,568,178 บาท โดยสามารถแยกเป็นการบริการวิชาการ 2 ประเภท คือโครงการเชิงสาธารณะ จำนวน 74 โครงการ จำนวนเงิน 17,500,000 บาท และโครงการเชิงพาณิชย์ จำนวน 194 โครงการ จำนวนเงิน 226,068,178 บาท สรุปได้ดังนี้

กลุ่มสาขาวิชา	การบริการเชิงสาธารณะ		การบริการเชิงพาณิชย์		รวม	
	จำนวนโครงการ	งบประมาณ (บาท)	จำนวนโครงการ	งบประมาณ (บาท)	จำนวนโครงการ	งบประมาณ (บาท)
	กลุ่มวิทยาศาสตร์และเทคโนโลยี	36	7,824,000	86	163,052,042	122
กลุ่มวิทยาศาสตร์สุขภาพ	23	3,556,000	25	9,618,520	48	13,174,520
กลุ่มมนุษยศาสตร์และสังคมศาสตร์	7	1,870,000	47	25,197,135	54	27,067,135
กลุ่มหน่วยงานสนับสนุน	8	4,250,000	36	28,200,480	44	32,450,480
<b>รวมทั้งสิ้น</b>	<b>74</b>	<b>17,500,000</b>	<b>194</b>	<b>226,068,178</b>	<b>268</b>	<b>243,568,178</b>

ในปีงบประมาณ พ.ศ. 2559 มีผลการดำเนินงานด้านทรัพย์สินทางปัญญา ดังนี้

อนุสิทธิบัตร	31 ผลงาน
สิทธิบัตร	1 ผลงาน
ลิขสิทธ์	21 ผลงาน

## การทำนุบำรุงศิลปะและวัฒนธรรม

สรุปภาพรวมในปีงบประมาณ พ.ศ. 2559 มหาวิทยาลัย ได้จัดสรรงบประมาณเพื่อดำเนินงานด้านการทำนุบำรุงศิลปวัฒนธรรมจำนวนทั้งสิ้น 160 โครงการ รวมงบประมาณทั้งสิ้น 12,159,572 บาท สรุปได้ดังนี้

กลุ่มสาขาวิชา	งบประมาณแผ่นดิน		เงินนอกงบประมาณแผ่นดินประเภทเงินรายได้		แหล่งทุนภายนอก		รวม	
	จำนวนโครงการ	งบประมาณ (บาท)	จำนวนโครงการ	งบประมาณ (บาท)	จำนวนโครงการ	งบประมาณ (บาท)	จำนวนโครงการ	งบประมาณ (บาท)
	กลุ่มวิทยาศาสตร์และเทคโนโลยี	5	2,450,000	28	415,967	-	-	33
กลุ่มวิทยาศาสตร์สุขภาพ	-	-	49	1,677,270	20	682,780	69	2,360,050
กลุ่มมนุษยศาสตร์และสังคมศาสตร์	9	1,250,000	42	1,000,555	-	-	51	2,250,555
กลุ่มสนับสนุน	7	4,683,000	-	-	-	-	7	4,683,000
<b>รวมทั้งสิ้น</b>	<b>21</b>	<b>8,383,000</b>	<b>119</b>	<b>3,093,792</b>	<b>20</b>	<b>682,780</b>	<b>160</b>	<b>12,159,572</b>

## การบริหารจัดการ

### ด้านงบประมาณ

ในปีงบประมาณ พ.ศ. 2559 มหาวิทยาลัยนเรศวรได้มีการเบิกจ่ายงบประมาณแผ่นดิน จำนวน 2,302.45 ล้านบาท (ร้อยละ 49.14) และเงินนอกงบประมาณแผ่นดิน ประเภทเงินรายได้ จำนวน 2,382.90 ล้านบาท (ร้อยละ 50.86) รวมเป็นเงินงบประมาณที่มหาวิทยาลัยใช้ดำเนินการของมหาวิทยาลัยตามพันธกิจหลักทั้งสิ้น 4,685.35 ล้านบาท โดยจำแนกเป็นประเภทงบรายจ่าย 4 รายการ ได้แก่ งบบุคลากร งบดำเนินงาน งบลงทุน และงบเงินอุดหนุน มีรายละเอียดดังนี้

ประเภทหมวดรายจ่าย	เงินงบประมาณเงินแผ่นดิน		เงินนอกงบประมาณแผ่นดิน ประเภทเงินรายได้		รวม	
	จัดสรร (ล้านบาท)	จ่ายจริง (ล้านบาท)	จัดสรร (ล้านบาท)	จ่ายจริง (ล้านบาท)	จัดสรร (ล้านบาท)	จ่ายจริง (ล้านบาท)
งบบุคลากร	386.59	372.51	432.03	357.99	818.62	730.50
งบดำเนินงาน	197.40	176.66	1,218.35	968.23	1,415.75	1,144.89
งบลงทุน	318.10	261.46	196.10	129.66	514.20	391.12
งบเงินอุดหนุน	1,400.37	1,358.88	536.42	382.11	1,936.79	1,740.99
รวมทั้งสิ้น	2,302.45	2,169.50	2,382.90	1,837.99	4,685.35	4,007.49
<b>ร้อยละ</b>	<b>49.14</b>	<b>54.14</b>	<b>50.86</b>	<b>45.86</b>	<b>100.00</b>	<b>85.53</b>

### ด้านการบริหารงานบุคคล

ปัจจุบันมหาวิทยาลัยนเรศวรมีจำนวนบุคลากรทั้งสิ้น 4,545 คน โดยจำแนกเป็นบุคลากรสายวิชาการ จำนวน 1,454 คน (ร้อยละ 32) และบุคลากรสายสนับสนุน จำนวน 3,091 คน (ร้อยละ 68) คิดเป็นอัตราส่วนบุคลากรสายวิชาการต่อสายสนับสนุน 1 : 2.12

ประเภทบุคลากร	จำนวนบุคลากร			ร้อยละบุคลากร	
	วิชาการ	สนับสนุน	รวม	วิชาการ	สนับสนุน
ข้าราชการ	391	126	517	76	24
พนักงานมหาวิทยาลัย	938	1,225	2,163	43	57
พนักงานมหาวิทยาลัย(เงินรายได้)	3	837	840	0.35	99.65
พนักงานราชการ	-	98	98	-	100
พนักงานราชการ(เงินรายได้)	-	678	678	-	100
ลูกจ้างประจำ	-	59	59	-	100
ผู้มีความรู้/ผู้เกษียณอายุราชการ/ลูกจ้างชาวต่างประเทศ	122	15	137	89	11
ลูกจ้างชั่วคราว	-	53	53	-	100
<b>จำนวนรวมบุคลากรและร้อยละ แยกประเภท</b>	<b>1,454</b>	<b>3,091</b>	<b>4,545</b>	<b>32</b>	<b>68</b>
<b>สัดส่วนบุคลากร สายวิชาการ : สายสนับสนุน</b>	<b>1 : 2.12</b>				

ตำแหน่งทางวิชาการบุคลากรสายวิชาการ

ตำแหน่งทางวิชาการ	จำนวน	ร้อยละ
ศาสตราจารย์	10	0.68
รองศาสตราจารย์	127	8.73
ผู้ช่วยศาสตราจารย์	419	28.81
อาจารย์	898	61.76
<b>รวมทั้งสิ้น</b>	<b>1,454</b>	<b>100</b>

คุณวุฒิการศึกษาบุคลากร

คุณวุฒิการศึกษา	บุคลากรสายวิชาการ		บุคลากรสายสนับสนุน	
	จำนวน	ร้อยละ	จำนวน	ร้อยละ
ต่ำกว่า ปริญญาตรี	-	-	674	21.80
ปริญญาตรี	39	2.68	1,580	51.11
ปริญญาโท	441	30.33	743	24.03
ปริญญาเอก	974	66.98	16	0.51
อื่นๆ	-	-	78	2.52
<b>รวมทั้งสิ้น</b>	<b>1,454</b>	<b>100</b>	<b>3,091</b>	<b>100</b>

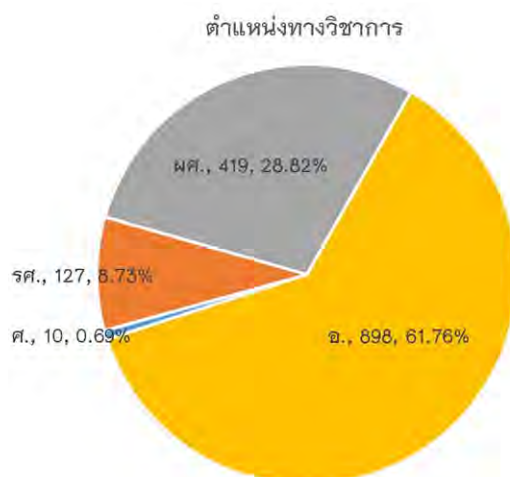

## ผลการดำเนินงาน



## ผลการดำเนินงานเชิงพันธกิจ ด้านการผลิตบัณฑิต

ปัจจุบันมหาวิทยาลัยนับว่าเป็นสถานศึกษาที่มีบทบาทที่สำคัญในการสร้างและพัฒนาบัณฑิตให้มีทักษะและความสามารถที่เปลี่ยนแปลงของสถานการณ์โลกในมิติต่าง ๆ ที่จะต้องทำหน้าที่หล่อหลอมให้บัณฑิตสามารถปรับตัวและเรียนรู้อยู่ตลอดเวลา

มหาวิทยาลัยนเรศวรได้กำหนดยุทธศาสตร์ด้านการศึกษาเพื่อพัฒนากระบวนการจัดการเรียนการสอนนิสิตเพื่อให้เป็นบัณฑิตที่มีคุณลักษณะพึงประสงค์ของมหาวิทยาลัย “เก่งงาน เก่งคน เก่งคิด เก่งครองชีวิต เก่งพิชิตปัญหา” เพราะนอกจากจะมีความสามารถทางวิชาการและวิชาชีพแล้ว ยังสามารถใช้ชีวิตอยู่ในสังคมได้อย่างมีความสุข โดยดำเนินการควบคุมไประว่างการพัฒนาหลักสูตรและการเรียนการสอนกับการพัฒนาอาจารย์ผู้สอนอย่างเป็นรูปธรรม

ในปีการศึกษา 2559 มหาวิทยาลัยนเรศวรมีจำนวนนิสิตทั้งสิ้น 21,759 คน จำแนกเป็นนิสิตไทยจำนวน 21,531 คน และเป็นนิสิตต่างชาติ 228 คน ในจำนวนนิสิตต่างชาติกระจายอยู่ในแต่ละระดับการศึกษาในระดับปริญญาตรี 72 คน ระดับปริญญาโท 106 คน และระดับปริญญาเอก 50 คน

ตารางสรุปจำนวนนิสิตรวม ปีการศึกษา 2559 จำแนกตามระดับการศึกษาและกลุ่มสาขา

ระดับการศึกษา	วิทยาศาสตร์และเทคโนโลยี	วิทยาศาสตร์สุขภาพ	มนุษยศาสตร์และสังคมศาสตร์	รวม	ร้อยละของระดับการศึกษา
ปริญญาตรี	6,059	5,215	7,756	19,030	87.45
ปริญญาโท	1,535	488	881	1,904	8.75
ประกาศนียบัตรบัณฑิตชั้นสูง	1		881		0.02
ปริญญาเอก	309	120	395	824	3.78
รวมทั้งสิ้น	6,904	5,823	9,032	21,759	100

ตารางเปรียบเทียบสัดส่วนจำนวนนิสิตตามเป้าหมายแผนฯ 11

สัดส่วนตามแผน	จำนวนนิสิตจริงตามกลุ่มสาขา			ภาพรวมร้อยละของระดับการศึกษา
	วิทยาศาสตร์และเทคโนโลยี	วิทยาศาสตร์สุขภาพ	มนุษยศาสตร์และสังคมศาสตร์	
	สัดส่วนนิสิต ป.ตรี (40:30:30)	32	27	
สัดส่วนนิสิตบัณฑิตศึกษา (35:30:35)	31	22	47	13
สัดส่วนนิสิต ป.ตรี : บัณฑิตศึกษา (75:25)	88 : 12	90 : 10	86 : 14	
สัดส่วนนิสิต ป.โท : ป.เอก (75:25)	63 : 37	80 : 20	69 : 31	

ตารางสรุปจำนวนนิสิตตามหน่วยงานและระดับการศึกษาของมหาวิทยาลัยนเรศวร ปีการศึกษา 2559 (คน)

หน่วยงาน	ระดับการศึกษา							
	ปริญญาตรี		ปริญญาโท		ประกาศนียบัตรบัณฑิตชั้นสูง	ปริญญาเอก	รวม	
	ปกติ	พิเศษ	ปกติ	พิเศษ			ปกติ	พิเศษ
<b>กลุ่มวิทยาศาสตร์และเทคโนโลยี</b>	<b>6,054</b>	<b>5</b>	<b>535</b>	<b>-</b>	<b>1</b>	<b>309</b>	<b>6,899</b>	<b>5</b>
1.คณะวิทยาศาสตร์	2,133		143			113	2,389	
2.คณะเกษตรศาสตร์ฯ	1,172		142			46	1,360	
3.คณะวิศวกรรมศาสตร์	1,985	5	128			53	2,166	5
4.คณะสถาปัตยกรรมศาสตร์	764		44			44	852	
5.วิทยาลัยพลังงานทดแทน	-		21			32	53	
6.วิทยาลัยเพื่อการค้นคว้าระดับรากฐาน	-		10		1	4	15	
7.วิทยาลัยโลจิสติกส์และซัพพลายเชน	-		47			17	64	
<b>กลุ่มวิทยาศาสตร์สุขภาพ</b>	<b>4,972</b>	<b>243</b>	<b>485</b>	<b>3</b>		<b>120</b>	<b>5,577</b>	<b>3</b>
8.คณะวิทยาศาสตร์การแพทย์	792		66			31	889	
9.คณะทันตแพทยศาสตร์	406		24			2	432	
10.คณะพยาบาลศาสตร์	439		64			-	503	
11.คณะแพทยศาสตร์	965		5	2		4	974	2
12.คณะเภสัชศาสตร์	711		171			27	909	
13.คณะสหเวชศาสตร์	1,027		42			10	1,079	
14.คณะสาธารณสุขศาสตร์	632	243	113	1		46	1,034	1
<b>กลุ่มมนุษยศาสตร์และสังคมศาสตร์</b>	<b>7,680</b>	<b>76</b>	<b>513</b>	<b>368</b>		<b>395</b>	<b>8,588</b>	<b>439</b>
15.คณะมนุษยศาสตร์	1,190		130	41		62	1,382	41
16.คณะนิติศาสตร์	833	5	-			-	838	
17.คณะบริหารธุรกิจเศรษฐกิจศาสตร์ฯ	2,516	5	159	56		119	2,794	61
18.คณะศึกษาศาสตร์	1,366		185	269		181	1,732	269
19.คณะสังคมศาสตร์	1,304	66	39	2		30	1,373	68
20.วิทยาลัยนานาชาติ	471		-			-	471	
21.วิทยาลัยประชาคมอาเซียนศึกษา	-		-			3	3	
<b>รวมทั้งสิ้น</b>	<b>18,706</b>	<b>324</b>	<b>1,533</b>	<b>371</b>	<b>1</b>	<b>824</b>	<b>21,064</b>	<b>695</b>
		<b>19,030</b>		<b>1,904</b>	<b>1</b>	<b>824</b>	<b>21,759</b>	
<b>ร้อยละ</b>	<b>87.45</b>		<b>8.75</b>		<b>0.02</b>	<b>3.78</b>	<b>100</b>	

## การพัฒนาหลักสูตรและการเรียนการสอน

ตามประกาศปรับปรุงเกณฑ์มาตรฐานหลักสูตรระดับปริญญาตรี และระดับบัณฑิตศึกษา พ.ศ. 2558 และแนวทางการบริหารเกณฑ์มาตรฐานหลักสูตรระดับอุดมศึกษา พ.ศ. 2558 ที่มีวัตถุประสงค์ในการปรับปรุงมาตรฐานการผลิตบัณฑิต มหาบัณฑิตและดุษฎีบัณฑิตให้เหมาะสมมีคุณภาพสอดคล้องกับพลวัตของโลกที่เปลี่ยนแปลงไปอย่างรวดเร็ว มุ่งเน้นให้การบริหารจัดการหลักสูตรมีความแตกต่างกัน ในบริบทของสาขาวิชาการและวิชาชีพต่างๆ สามารถตอบสนองการผลิตบัณฑิต มหาบัณฑิต และดุษฎีบัณฑิต ให้มีคุณภาพสอดคล้องกับกรอบมาตรฐานคุณวุฒิระดับอุดมศึกษาแห่งชาติ ตลาดแรงงาน ความก้าวหน้าของศาสตร์และเทคโนโลยี รวมทั้งบริบททางสังคมที่เปลี่ยนแปลงไปนั้น

มหาวิทยาลัยนเรศวรได้มีการปรับปรุงหลักสูตรและกระบวนการจัดการเรียนการสอนโดยมีระบบและกลไกที่ให้ความมั่นใจในประสิทธิภาพการดำเนินงานตามกรอบมาตรฐานคุณวุฒิระดับอุดมศึกษาแห่งชาติ (Thai Qualifications Framework for Higher Education, TQF:HEd) นอกจากนี้ยังได้มีการเตรียมการรองรับระบบประกันคุณภาพการศึกษาตามเกณฑ์คุณภาพ AUN-QA (Asian University Network Quality Assurance) ในอนาคต ด้วยการจัดประชุมเชิงปฏิบัติการเรื่อง “การกลั่นกรองหลักสูตรใหม่ และหลักสูตรที่ครบวงจรตาม Outcome-Based Education เพื่อรองรับระบบประกันคุณภาพหลักสูตรตามเกณฑ์ AUN-QA” ให้แก่บุคลากรสายวิชาการเพื่อให้สร้างความเข้าใจเกี่ยวกับการจัดทำหลักสูตรให้ได้คุณภาพและเป็นที่ยอมรับ

ในปีการศึกษา 2559 มหาวิทยาลัยนเรศวร ได้เปิดการจัดการเรียนการสอน จำนวน 205 หลักสูตร จำแนกเป็นหลักสูตรระดับปริญญาตรี จำนวน 81 หลักสูตร ระดับปริญญาโท จำนวน 77 หลักสูตร และระดับปริญญาเอก จำนวน 47 หลักสูตร มหาวิทยาลัยกำหนดให้มีการตรวจประเมินคุณภาพการศึกษาภายใน ระดับหลักสูตร ประจำปีการศึกษา 2558 โดยใช้ระบบประกันคุณภาพ สกอ. ตามคู่มือการประกันคุณภาพการศึกษาภายใน ระดับอุดมศึกษา พ.ศ. 2557 (ระหว่างเดือนกรกฎาคม – สิงหาคม พ.ศ. 2559) จำนวน 196 หลักสูตร ระดับปริญญาตรี จำนวน 76 หลักสูตร ระดับปริญญาโท 73 หลักสูตร และระดับปริญญาเอก จำนวน 47 หลักสูตร

สำหรับหลักสูตรที่ใช้ระบบอื่น โดยผ่านการพิจารณาเห็นชอบ จาก คปภ. จำนวน 9 หลักสูตร ได้แก่

1. หลักสูตรวิศวกรรมศาสตรบัณฑิต สาขาวิชาวิศวกรรมคอมพิวเตอร์ ผ่านการรับรองโดยเกณฑ์ AUNQA (ASEAN University Network Quality Assurance : AUNQA) โดยมีผลรับรองการประเมิน ตั้งแต่วันที่ 21 กันยายน 2556 ถึงวันที่ 20 กันยายน 2560

2. หลักสูตรบริหารธุรกิจมหาบัณฑิต สาขาวิชาการบริหารธุรกิจ ผ่านการรับรองโดยเกณฑ์ THE ALLIANCE ON BUSINESS EDUCATION AND SCHOLARSHIP FOR TOMORROW, a 21st century organization (ABEST21) โดยมีผลการรับรองการประเมิน ตั้งแต่วันที่ 1 เมษายน 2558 – 31 มีนาคม 2563

และผ่านการเทียบเกณฑ์การประเมินระดับหลักสูตร โดยนำเกณฑ์จากสภาวิชาชีพมากำกับมาตรฐานหลักสูตร จำนวน 7 หลักสูตร ได้แก่

1. หลักสูตรพยาบาลศาสตรบัณฑิต
2. หลักสูตรวิทยาศาสตรบัณฑิต สาขาวิชาเทคนิคการแพทย์
3. หลักสูตรแพทยศาสตรบัณฑิต
4. หลักสูตรเภสัชศาสตรบัณฑิต สาขาวิชาบริบาลเภสัชกรรม
5. หลักสูตรพยาบาลศาสตรมหาบัณฑิต สาขาการบริหารการพยาบาล
6. หลักสูตรพยาบาลศาสตรมหาบัณฑิต สาขาพยาบาลเวชปฏิบัติชุมชน
7. หลักสูตรพยาบาลศาสตรมหาบัณฑิต สาขาการพยาบาลผู้ใหญ่



ปัจจุบันในปีการศึกษา 2559 มหาวิทยาลัยนเรศวรจัดการเรียนการสอนระดับปริญญาตรี ระดับปริญญาโท ระดับประกาศนียบัตรบัณฑิตชั้นสูง และระดับปริญญาเอก รวมทั้งสิ้น 207 หลักสูตร โดยจำแนกเป็นรายละเอียดได้ดังนี้

คณะ/วิทยาลัย	ระดับการศึกษา				รวม
	ป.ตรี	ป.โท	ป.บัณฑิตชั้นสูง	ป.เอก	
<b>กลุ่มวิทยาศาสตร์และเทคโนโลยี</b>	26	29	1	21	77
คณะวิทยาศาสตร์	8	10	-	7	25
คณะเกษตรศาสตร์ ทรัพยากรธรรมชาติและสิ่งแวดล้อม	6	5	-	4	15
คณะวิศวกรรมศาสตร์	8	9	-	5	22
คณะสถาปัตยกรรมศาสตร์	4	2	-	2	8
วิทยาลัยพลังงานทดแทน	-	1	-	1	2
วิทยาลัยเพื่อการค้นคว้าระดับรากฐาน	-	1	1	1	3
วิทยาลัยโลจิสติกส์และซัพพลายเชน	-	1	-	1	2
<b>กลุ่มวิทยาศาสตร์สุขภาพ</b>	18	24	-	12	54
คณะวิทยาศาสตร์การแพทย์	4	6	-	7	17
คณะทันตแพทยศาสตร์	1	1	-	1	3
คณะพยาบาลศาสตร์	1	3	-	-	4
คณะแพทยศาสตร์	1	1	-	-	2
คณะเภสัชศาสตร์	2	5	-	1	8
คณะสหเวชศาสตร์	5	5	-	1	11
คณะสาธารณสุขศาสตร์	4	2	-	1	7
วิทยาลัยการจัดการระบบสุขภาพ	-	1	-	1	2
<b>กลุ่มมนุษยศาสตร์และสังคมศาสตร์</b>	37	24	-	15	76
คณะมนุษยศาสตร์	10	5	-	3	18
คณะนิติศาสตร์	1	-	-	-	1
คณะบริหารธุรกิจ เศรษฐศาสตร์และการสื่อสาร	9	6	-	3	18
คณะศึกษาศาสตร์	9	10	-	6	25
คณะสังคมศาสตร์	4	3	-	2	9
วิทยาลัยนานาชาติ	4	-	-	-	4
วิทยาลัยประชาคมอาเซียนศึกษา	-	-	-	1	1
<b>รวมทั้งสิ้น</b>	<b>81</b>	<b>77</b>	<b>1</b>	<b>48</b>	<b>207</b>

ในปีการศึกษา 2559 มหาวิทยาลัยนเรศวรมีจำนวนนิสิตจำแนกตามหน่วยงาน หลักสูตร ประเภทนิสิต จำนวนนิสิตและระดับการศึกษา ได้ดังนี้

ตารางแสดงจำนวนนิสิตจำแนกตามหน่วยงาน ระดับการศึกษา และประเภทของนิสิต ประจำปีการศึกษา 2559

คณะ/สาขาวิชา	ระดับการศึกษา/จำนวนนิสิต/ประเภทนิสิต									
	ป.ตรี		ป.โท		ป.บัณฑิต ชั้นสูง	ป.เอก		รวม		รวมทั้งสิ้น
	ไทย	ต่างชาติ	ไทย	ต่างชาติ		ไทย	ต่างชาติ	ไทย	ต่างชาติ	
<b>1. คณะเกษตรศาสตร์</b>										
<b>ทรัพยากรธรรมชาติและสิ่งแวดล้อม</b>	1,171	1	124	18	-	38	8	1,333	27	1,360
วท.บ. สาขาวิชาภูมิศาสตร์	172			1				172	1	173
วท.บ. สาขาวิชาทรัพยากรธรรมชาติและสิ่งแวดล้อม	126							126	-	126
วท.บ. สาขาวิชาวิทยาศาสตร์การเกษตร	284							284	-	284
วท.บ. สาขาวิชาวิทยาศาสตร์และเทคโนโลยีอาหารสัตว์	141							141	-	141
วท.บ. สาขาวิชาการประมง	8							8	-	8
วท.บ. สาขาวิชาวิทยาศาสตร์การประมง	157							157	-	157
วท.บ. สาขาวิชาวิทยาศาสตร์และเทคโนโลยีการอาหาร	283	1						283	1	284
วท.ม. สาขาวิชาภูมิสารสนเทศศาสตร์			15					15	-	15
วท.ม. สาขาวิชาวิทยาศาสตร์สิ่งแวดล้อม			25	3				25	3	28
วท.ม. สาขาวิชาเทคโนโลยีชีวภาพทางการเกษตร			10	6				10	6	16
วท.ม. สาขาวิชาวิทยาศาสตร์การเกษตร			55	2				55	2	57
วท.ม. สาขาวิชาวิทยาศาสตร์และเทคโนโลยีการอาหาร			19	6				19	6	25
ปร.ด สาขาวิชาทรัพยากรธรรมชาติและสิ่งแวดล้อม						8	2	8	2	10
ปร.ด สาขาวิชาเทคโนโลยีชีวภาพทางการเกษตร						3	3	3	3	6
ปร.ด สาขาวิชาวิทยาศาสตร์การเกษตร						12	1	12	1	13
ปร.ด สาขาวิชาวิทยาศาสตร์และเทคโนโลยีการอาหาร						15	2	15	2	17

ตารางแสดงจำนวนนิสิตจำแนกตามหน่วยงาน ระดับการศึกษา และประเภทของนิสิต ประจำปีการศึกษา 2559(ต่อ)

คณะ/สาขาวิชา	ระดับการศึกษา/จำนวนนิสิต/ประเภทนิสิต									
	ป.ตรี		ป.โท		ป. บัณฑิต ชั้นสูง	ป.เอก		รวม		รวม ทั้งสิ้น
	ไทย	ต่าง ชาติ	ไทย	ต่าง ชาติ		ไทย	ไทย	ต่าง ชาติ	ไทย	
<b>2. คณะวิทยาศาสตร์</b>	<b>2,133</b>	<b>-</b>	<b>140</b>	<b>3</b>	<b>-</b>	<b>106</b>	<b>7</b>	<b>2,379</b>	<b>10</b>	<b>2,389</b>
วท.บ. สาขาวิชาคณิตศาสตร์	336							336	-	336
วท.บ. สาขาวิชาสถิติ	196							196	-	196
วท.บ. สาขาวิชาเคมี	325							325	-	325
วท.บ. สาขาวิชาชีววิทยา	320							320	-	320
วท.บ. สาขาวิชาฟิสิกส์	169							169	-	169
วท.บ. สาขาวิชาฟิสิกส์ประยุกต์	198							198	-	198
วท.บ. สาขาวิชาวิทยาการคอมพิวเตอร์	282							282	-	282
วท.บ. สาขาวิชาเทคโนโลยีสารสนเทศ	307							307	-	307
วท.ม. สาขาวิชาคณิตศาสตร์			20	1				20	1	21
วท.ม. สาขาวิชาสถิติ			3					3	-	3
วท.ม. สาขาวิชาเคมี			26					26	-	26
วท.ม. สาขาวิชาเคมีอุตสาหกรรม			14					14	-	14
วท.ม. สาขาวิชาเทคโนโลยีชีวภาพ			6					6	-	6
วท.ม. สาขาวิชาวิทยาศาสตร์ชีวภาพ			5	2				5	2	7
วท.ม. สาขาวิชาฟิสิกส์			14					14	-	14
วท.ม. สาขาวิชาฟิสิกส์ประยุกต์			27					27	-	27
วท.ม. สาขาวิชาวิทยาการคอมพิวเตอร์			10					10	-	10
วท.ม. สาขาวิชาเทคโนโลยีสารสนเทศ			15					15	-	15
ปร.ด สาขาวิชาคณิตศาสตร์						37	4	37	4	41
ปร.ด สาขาวิชาเคมี						15		15	-	15
ปร.ด สาขาวิชาเทคโนโลยีชีวภาพ						6	2	6	2	8
ปร.ด สาขาวิชาวิทยาการคอมพิวเตอร์						10		10	-	10
ปร.ด สาขาวิชาเทคโนโลยีสารสนเทศ						10	1	10	1	11
ปร.ด สาขาวิชาฟิสิกส์ประยุกต์						19		19	-	19
ปร.ด สาขาวิชาวิทยาศาสตร์ชีวภาพ						9		9	-	9

ตารางแสดงจำนวนนิสิตจำแนกตามหน่วยงาน ระดับการศึกษา และประเภทของนิสิต ประจำปีการศึกษา 2559(ต่อ)

คณะ/สาขาวิชา	ระดับการศึกษา/จำนวนนิสิต/ประเภทนิสิต									
	ป.ตรี		ป.โท		ป. บัณฑิต ชั้นสูง	ป.เอก		รวม		รวม ทั้งสิ้น
	ไทย	ต่าง ชาติ	ไทย	ต่าง ชาติ		ไทย	ต่าง ชาติ	ไทย	ต่าง ชาติ	
<b>3. คณะวิศวกรรมศาสตร์</b>	1,988	2	119	9	-	47	6	2,154	17	
วศ.บ. สาขาวิชาวิศวกรรมเครื่องกล	303							303	-	303
วศ.บ. สาขาวิชาวิศวกรรมไฟฟ้า	314							314	-	314
วศ.บ. สาขาวิชาวิศวกรรมคอมพิวเตอร์	288							288	-	288
วศ.บ. สาขาวิชาวิศวกรรมโยธา	348	2						348	2	350
วศ.บ. สาขาวิชาวิศวกรรมสิ่งแวดล้อม	142							142	-	142
วศ.บ. สาขาวิชาวิศวกรรมอุตสาหกรรม	316							316	-	316
วศ.บ. สาขาวิชาวิศวกรรมเคมี	153							153	-	153
วศ.บ. สาขาวิชาวิศวกรรมวัสดุ	124							124	-	124
วศ.ม. สาขาวิชาวิศวกรรมเครื่องกล			4					4	-	4
วศ.ม. สาขาวิชาวิศวกรรมคอมพิวเตอร์			13					13	-	13
วศ.ม. สาขาวิชาวิศวกรรมไฟฟ้า			7	1				7	1	8
วศ.ม. สาขาวิชาวิศวกรรมโยธา			18	2				18	2	20
วศ.ม. สาขาวิชาวิศวกรรมสิ่งแวดล้อม			38	2				38	2	40
วศ.ม. สาขาวิชาการบริหารงานก่อสร้าง			19	1				19	1	20
วศ.ม. สาขาวิชาการจัดการวิศวกรรม โครงสร้างพื้นฐาน			2					2	-	2
วศ.ม. สาขาวิชาวิศวกรรมการจัดการ			17					17	-	17
วท.ม. สาขาวิชาวิศวกรรมระบบการผลิต และอัตโนมัติ (หลักสูตรนานาชาติ)			1					1	-	1
วท.ม. สาขาวิชาการจัดการภัยพิบัติ (หลักสูตรนานาชาติ)				3				-	3	3
ปร.ต สาขาวิชาวิศวกรรมคอมพิวเตอร์						7	1	7	1	8
ปร.ต สาขาวิชาวิศวกรรมไฟฟ้า						11	1	11	1	12
ปร.ต สาขาวิชาวิศวกรรมโยธา						7		7	-	7
ปร.ต สาขาวิชาวิศวกรรมสิ่งแวดล้อม						9	4	9	4	13
ปร.ต สาขาวิชาวิศวกรรมการจัดการ						13		13	-	13

ตารางแสดงจำนวนนิสิตจำแนกตามหน่วยงาน ระดับการศึกษา และประเภทของนิสิต ประจำปีการศึกษา 2559(ต่อ)

คณะ/สาขาวิชา	ระดับการศึกษา/จำนวนนิสิต/ประเภทนิสิต									
	ป.ตรี		ป.โท		ป. บัณฑิต ชั้นสูง	ป.เอก		รวม		รวม ทั้งสิ้น
	ไทย	ต่าง ชาติ	ไทย	ต่าง ชาติ		ไทย	ต่าง ชาติ	ไทย	ต่าง ชาติ	
<b>4. คณะสถาปัตยกรรมศาสตร์</b>	764	-	41	3	-	43	1	848	4	852
ศป.บ. สาขาวิชาการออกแบบสื่อ นวัตกรรมการ	169							169	-	169
ศป.บ. สาขาวิชาออกแบบผลิตภัณฑ์และ บรรจุภัณฑ์	161							161	-	161
ศป.บ. สาขาวิชาออกแบบทัศนศิลป์	141							141	-	141
สถ.บ.	293							293	-	293
ศป.ม. สาขาวิชาศิลปะและการออกแบบ			30					30	-	30
สถ.ม.			11	3				11	3	14
ศป.ด. สาขาวิชาศิลปะและการออกแบบ						33		33	-	33
ปร.ด สาขาวิชาสถาปัตยกรรม						10	1	10	1	11
<b>5. วิทยาลัยพลังงานทดแทน</b>	-	-	14	7	-	22	10	36	17	53
วท.ม. สาขาวิชาพลังงานทดแทน			14	7				14	7	21
ปร.ด สาขาวิชาพลังงานทดแทน						22	10	22	10	32
<b>6. วิทยาลัยโลจิสติกส์และโซ่อุปทาน</b>	-	-	31	16	-	14	3	45	19	64
วท.ม. สาขาวิชาโลจิสติกส์และโซ่อุปทาน			31	16				31	16	47
ปร.ด สาขาวิชาโลจิสติกส์และโซ่อุปทาน						14	3	14	3	17
<b>7. วิทยาลัยเพื่อการค้นคว้าระดับ รากฐาน</b>	-	-	9	1	1	4	-	14	1	15
วท.ม. สาขาวิชาฟิสิกส์ทฤษฎี			9	1				9	1	10
ปร.ด สาขาวิชาฟิสิกส์ทฤษฎี						4		4	-	4
ป.ชั้นสูง สาขาวิชาสนามควอนตัม ความ โน้มถ่วง และจักรวาลวิทยา					1			1	-	1
<b>8. คณะทันตแพทยศาสตร์</b>	406	-	24	-	-	2	-	432	-	432
พ.บ.	406							406	-	406
วท.ม. สาขาวิชาทันตแพทยศาสตร์			24					24	-	24
ปร.ด. สาขาวิชาชีววิทยาช่องปาก						2		2	-	2

ตารางแสดงจำนวนนิสิตจำแนกตามหน่วยงาน ระดับการศึกษา และประเภทของนิสิต ประจำปีการศึกษา 2559(ต่อ)

คณะ/สาขาวิชา	ระดับการศึกษา/จำนวนนิสิต/ประเภทนิสิต									
	ป.ตรี		ป.โท		ป. บัณฑิต ชั้นสูง	ป.เอก		รวม		รวม ทั้งสิ้น
	ไทย	ต่าง ชาติ	ไทย	ต่าง ชาติ		ไทย	ต่าง ชาติ	ไทย	ต่าง ชาติ	
<b>9. คณะพยาบาลศาสตร์</b>	437	2	64	-	-	-	-	501	2	503
พย.บ.	437	2						437	2	439
พย.บ. สาขาวิชาการบริหารการ พยาบาล			21					21	-	21
พย.บ. สาขาวิชาการพยาบาลผู้ใหญ่			13					13	-	13
พย.ม. สาขาวิชาการพยาบาลเวชปฏิบัติ ชุมชน			30					30	-	30
<b>10. คณะแพทยศาสตร์</b>	960	5	5	2	-	4	-	969	7	976
พ.บ. (แนวใหม่ 5 ปี)	225							225	-	225
พ.บ. (6 ปี)	735	5						735	5	740
วท.ม. สาขาวิชาวิทยาศาสตร์สุขภาพ ศึกษา			5					5	-	5
วท.ม. สาขาวิชาการคลังและการบริหาร ระบบประกันสุขภาพ (หลักสูตรนานาชาติ)				2				-	2	2
ปร.ต สาขาวิชาระบบและนโยบาย สุขภาพ (หลักสูตรนานาชาติ)						4		4	-	4
<b>11. คณะเภสัชศาสตร์</b>	710	1	166	5	-	25	2	901	8	909
ภ.บ. สาขาวิชาบริหารเภสัชกรรม	582	1						582	1	583
วท.บ. สาขาวิชาวิทยาศาสตร์ เครื่องสำอาง	128							128	-	128
ภ.ม. สาขาวิชาเภสัชกรรมชุมชน			2					2	-	2
วท.ม. สาขาวิชาเภสัชเคมีและผลิตภัณฑ์ ธรรมชาติ			6	3				6	3	9
วท.ม. สาขาวิชาเภสัชวิทยา			13	2				13	2	15
วท.ม. สาขาวิชาวิทยาศาสตร์เครื่องสำอาง			17					17	-	17
ปร.ต สาขาวิชาเภสัชศาสตร์						25	2	25	2	27
ภ.ม. สาขาวิชาเภสัชกรรมชุมชน - ศูนย์ การศึกษานอกสถานที่ตั้ง			128					128	-	128

ตารางแสดงจำนวนนิสิตจำแนกตามหน่วยงาน ระดับการศึกษา และประเภทของนิสิต ประจำปีการศึกษา 2559(ต่อ)

คณะ/สาขาวิชา	ระดับการศึกษา/จำนวนนิสิต/ประเภทนิสิต									
	ป.ตรี		ป.โท		ป. บัณฑิต ชั้นสูง	ป.เอก		รวม		รวม ทั้งสิ้น
	ไทย	ต่าง ชาติ	ไทย	ต่าง ชาติ	ไทย	ไทย	ต่าง ชาติ	ไทย	ต่าง ชาติ	
<b>12. คณะวิทยาศาสตร์การแพทย์</b>	792	-	64	2	-	30	1	886	3	889
วท.บ. สาขาวิชาวิทยาศาสตร์การแพทย์	302							302	-	302
วท.บ. สาขาวิชาพยาธิวิทยาภาค	97							97	-	97
วท.บ. สาขาวิชาจุลชีววิทยา	319							319	-	319
วท.บ. สาขาวิชาชีวเคมีและชีววิทยาโมเลกุล	74							74	-	74
วท.ม. สาขาวิชาวิทยาศาสตร์การแพทย์			2					2	-	2
วท.ม. สาขาวิชากายวิภาคศาสตร์			6					6	-	6
วท.ม. สาขาวิชาจุลชีววิทยา			22	1				22	1	23
วท.ม. สาขาวิชาปรสิตวิทยา			5					5	-	5
วท.ม. สาขาวิชาชีวเคมี			19	1				19	1	20
วท.ม. สาขาวิชาสรีรวิทยา			10					10	-	10
ปร.ด สาขาวิชาวิทยาศาสตร์การแพทย์						4	1	4	1	5
ปร.ด สาขาวิชากายวิภาคศาสตร์						7		7	-	7
ปร.ด สาขาวิชาจุลชีววิทยา						6		6	-	6
ปร.ด สาขาวิชาชีวเคมี						9		9	-	9
ปร.ด สาขาวิชาสรีรวิทยา						4		4	-	4
<b>13. คณะสหเวชศาสตร์</b>	1,027	-	41	1	-	10	-	1,078	1	1,079
วท.บ. สาขาวิชากายภาพบำบัด	222							222	-	222
ทศ.บ.	145							145	-	145
วท.บ. สาขาวิชาเทคนิคการแพทย์	217							217	-	217
วท.บ. สาขาวิชาเทคโนโลยีหัวใจและทรวงอก	200							200	-	200
วท.บ. สาขาวิชารังสีเทคนิค	243							243	-	243
วท.ม. สาขาวิชากายภาพบำบัด			14					14	-	14
วท.ม. สาขาวิชาชีวเวชศาสตร์			5					5	-	5
วท.ม. สาขาวิชาเทคนิคการแพทย์			11	1				11	1	12
วท.ม. สาขาวิชาเทคโนโลยีหัวใจและทรวงอก			4					4	-	4
วท.ม. สาขาวิชาฟิสิกส์การแพทย์			7					7	-	7
ปร.ด สาขาวิชาชีวเวชศาสตร์						10		10	-	10

ตารางแสดงจำนวนนิสิตจำแนกตามหน่วยงาน ระดับการศึกษา และประเภทของนิสิต ประจำปีการศึกษา 2559(ต่อ)

คณะ/สาขาวิชา	ระดับการศึกษา/จำนวนนิสิต/ประเภทนิสิต									
	ป.ตรี		ป.โท		ป. บัณฑิต ชั้นสูง	ป.เอก		รวม		รวม ทั้งสิ้น
	ไทย	ต่าง ชาติ	ไทย	ต่าง ชาติ		ไทย	ต่าง ชาติ	ไทย	ต่าง ชาติ	
<b>14. คณะสาธารณสุขศาสตร์</b>	<b>874</b>	<b>1</b>	<b>112</b>	<b>2</b>	<b>-</b>	<b>41</b>	<b>5</b>	<b>1,027</b>	<b>8</b>	<b>1,035</b>
สธ.บ.	450	1						450	1	451
พทป.บ.	117							117	-	117
วท.บ. สาขาวิชาอนามัยสิ่งแวดล้อม	124							124	-	124
วท.บ. สาขาวิชาอาชีวอนามัยและความปลอดภัย	183							183	-	183
สธ.ม. สาขาวิชาการจัดการบริการสุขภาพปฐมภูมิ				1				-	1	1
สธ.ม.			112	1				112	1	113
สธ.ด.						41	5	41	5	46
<b>15. คณะนิติศาสตร์</b>	<b>838</b>	<b>-</b>	<b>-</b>	<b>-</b>	<b>-</b>	<b>-</b>	<b>-</b>	<b>838</b>	<b>-</b>	<b>838</b>
น.บ.	838							838	-	838
<b>16. คณะมนุษยศาสตร์</b>	<b>1,186</b>	<b>4</b>	<b>156</b>	<b>15</b>	<b>-</b>	<b>61</b>	<b>1</b>	<b>1,403</b>	<b>20</b>	<b>1,423</b>
ศป.บ. สาขาวิชาตรียางคศาสตร์ไทย	28							28	-	28
ศป.บ. สาขาวิชาตรียางคศาสตร์ตะวันตก	89							89	-	89
ศป.บ. สาขาวิชาภาษาฝรั่งเศส	131							131	-	131
ศป.บ. สาขาวิชาภาษาจีน	120							120	-	120
ศป.บ. สาขาวิชาภาษาญี่ปุ่น	124	2						124	2	126
ศป.บ. สาขาวิชาพม่าศึกษา	109	2						109	2	111
ศป.บ. สาขาวิชาภาษาเกาหลี	103							103	-	103
ศป.บ. สาขาวิชาภาษาไทย	152							152	-	152
ศป.บ. สาขาวิชาภาษาอังกฤษ	259							259	-	259
ศป.บ. สาขาวิชานาฏศิลป์ไทย	71							71	-	71
ศป.ม. สาขาวิชาคติชนวิทยา			5	2				5	2	7
ศป.ม. สาขาวิชาภาษาไทย			49	6				49	6	55
ศป.ม. สาขาวิชาภาษาศาสตร์			5					5	-	5
ศป.ม. สาขาวิชาวิทยาการดนตรีและนาฏศิลป์			28					28	-	28
ศป.ม. สาขาวิชาภาษาอังกฤษ			65	6				65	6	71



ตารางแสดงจำนวนนิสิตจำแนกตามหน่วยงาน ระดับการศึกษา และประเภทของนิสิต ประจำปีการศึกษา 2559(ต่อ)

คณะ/สาขาวิชา	ระดับการศึกษา/จำนวนนิสิต/ประเภทนิสิต									
	ป.ตรี		ป.โท		ป. บัณฑิต ชั้นสูง	ป.เอก		รวม		รวม ทั้งสิ้น
	ไทย	ต่าง ชาติ	ไทย	ต่าง ชาติ		ไทย	ไทย	ต่าง ชาติ	ไทย	
ศป.ม. สาขาวิชาญี่ปุ่นศึกษา			4					4	-	4
ปร.ด สาขาวิชาคหิขนิวิทยา						14		14	-	14
ศป.ด. สาขาวิชาภาษาไทย						31	1	31	1	32
ศป.ด. สาขาวิชาภาษาศาสตร์				1		14		14	1	15
ศป.ด. สาขาวิชาภาษาอังกฤษ						2		2	-	2
<b>17. คณะบริหารธุรกิจ เศรษฐศาสตร์ และการสื่อสาร</b>	<b>2,520</b>	<b>1</b>	<b>203</b>	<b>12</b>	<b>-</b>	<b>114</b>	<b>5</b>	<b>2,837</b>	<b>18</b>	<b>2,855</b>
บช.บ.	422							422	-	422
นศ.บ. สาขาวิชาการประชาสัมพันธ์	305							305	-	305
นศ.บ. สาขาวิชาการสื่อสารมวลชน	188							188	-	188
นศ.บ. สาขาวิชาสารสนเทศเพื่อการสื่อสาร	214							214	-	214
บธ.บ. สาขาการจัดการธุรกิจ	321							321	-	321
บธ.บ. สาขาวิชาคอมพิวเตอร์ธุรกิจ	239							239	-	239
บธ.บ. สาขาวิชาการเงินและการธนาคาร	301							301	-	301
ศป.บ. สาขาวิชาการท่องเที่ยว	301	1						301	1	302
ศ.บ.	229							229	-	229
ศป.ม. สาขาวิชาการจัดการการท่องเที่ยว			16	2				16	2	18
บธ.ม. สาขาวิชาการจัดการธุรกิจเอเชีย (หลักสูตรภาษาอังกฤษ)			2	5				2	5	7
บธ.ม. สาขาวิชาการบริหารเทคโนโลยี สารสนเทศเชิงกลยุทธ์			4					4	-	4
บธ.ม.			117	5				117	5	122
นศ.ม. สาขาวิชาการสื่อสาร			44					44	-	44
ศ.ม.			20					20	-	20
ปร.ด สาขาวิชาการจัดการการท่องเที่ยว						22		22	-	22
ปร.ด สาขาวิชาการสื่อสาร						23		23	-	23
ปร.ด สาขาวิชาการบริหารธุรกิจ						69	5	69	5	74

ตารางแสดงจำนวนนิสิตจำแนกตามหน่วยงาน ระดับการศึกษา และประเภทของนิสิต ประจำปีการศึกษา 2559(ต่อ)

คณะ/สาขาวิชา	ระดับการศึกษา/จำนวนนิสิต/ประเภทนิสิต									
	ป.ตรี		ป.โท		ป. บัณฑิต ชั้นสูง	ป.เอก		รวม		รวม ทั้งสิ้น
	ไทย	ต่าง ชาติ	ไทย	ต่าง ชาติ		ไทย	ต่าง ชาติ	ไทย	ต่าง ชาติ	
<b>18. คณะศึกษาศาสตร์</b>	<b>1,365</b>	<b>1</b>	<b>446</b>	<b>8</b>	<b>-</b>	<b>181</b>	<b>-</b>	<b>1,992</b>	<b>9</b>	<b>2,001</b>
กศ.บ. สาขาวิชาฟิสิกส์ (หลักสูตร 5 ปี)	171							171	-	171
กศ.บ. สาขาวิชาภาษาไทย (หลักสูตร 5 ปี)	292							292	-	292
กศ.บ. สาขาวิชาภาษาอังกฤษ (หลักสูตร 5 ปี)	122							122	-	122
กศ.บ. สาขาวิชาเคมี (หลักสูตร 5 ปี)	162							162	-	162
กศ.บ. สาขาวิชาชีววิทยา (หลักสูตร 5 ปี)	161							161	-	161
กศ.บ. สาขาวิชาคณิตศาสตร์ (หลักสูตร 5 ปี)	159							159	-	159
ศป.บ. สาขาวิชาเทคโนโลยีและสื่อสาร การศึกษา	64							64	-	64
กศ.บ. สาขาวิชาคอมพิวเตอร์ (หลักสูตร 5 ปี)	114	1						114	1	115
กศ.บ. สาขาวิชาเทคโนโลยีการศึกษาและ คอมพิวเตอร์ศึกษา (หลักสูตร 5 ปี)	37							37	-	37
กศ.บ. สาขาวิชาพลศึกษาและ วิทยาศาสตร์การออกกำลังกาย (หลักสูตร 5 ปี)	83							83	-	83
กศ.ม. สาขาคณิตศาสตร์			8					8	-	8
กศ.ม. สาขาชีววิทยา			12	2				12	2	14
กศ.ม. สาขาวิชาเคมี			17					17	-	17
กศ.ม. สาขาวิชาฟิสิกส์			8					8	-	8
กศ.ม. สาขาวิชาวิจัยและประเมินผล การศึกษา			70	1				70	1	71
กศ.ม. สาขาวิชาวิทยาศาสตร์ศึกษา			6					6	-	6
กศ.ม. สาขาวิชาหลักสูตรและการสอน			122					122	-	122
กศ.ม. สาขาวิชาเทคโนโลยีและสื่อสาร การศึกษา			100	4				100	4	104
กศ.ม. สาขาพัฒนศึกษา			2					2	-	2
กศ.ม. สาขาวิชาการบริหารการศึกษา			98					98	-	98
ศป.บ. สาขาวิชาการจัดการกีฬา			3	1				3	1	4

ตารางแสดงจำนวนนิสิตจำแนกตามหน่วยงาน ระดับการศึกษา และประเภทของนิสิต ประจำปีการศึกษา 2559(ต่อ)

คณะ/สาขาวิชา	ระดับการศึกษา/จำนวนนิสิต/ประเภทนิสิต									
	ป.ตรี		ป.โท		ป. บัณฑิต ชั้นสูง	ป.เอก		รวม		รวม ทั้งสิ้น
	ไทย	ต่าง ชาติ	ไทย	ต่าง ชาติ		ไทย	ไทย	ต่าง ชาติ	ไทย	
ปร.ด สาขาวิชาการศึกษา						10		10	-	10
กศ.ด. สาขาวิชาหลักสูตรและการสอน						39		39	-	39
หลักสูตรการศึกษาคุณวุฒิปริญญาตรี สาขาวิชาวิจัยและประเมินผลการศึกษา						23		23	-	23
ปร.ด สาขาวิชาเทคโนโลยีและสื่อสาร การศึกษา						34		34	-	34
กศ.ด. สาขาวิชาการบริหารการศึกษา						53		53	-	53
กศ.ด. สาขาวิชาพัฒนศึกษา						15		15	-	15
ปร.ด สาขาวิชาการจัดการกีฬา						7		7	-	7
<b>19. คณะสังคมศาสตร์</b>	<b>1,369</b>	<b>1</b>	<b>39</b>	<b>2</b>	<b>-</b>	<b>30</b>	<b>-</b>	<b>1,438</b>	<b>3</b>	<b>1,441</b>
วท.บ. สาขาวิชาจิตวิทยา	164							164	-	164
ศป.บ. สาขาวิชาประวัติศาสตร์	539	1						539	1	540
ร.บ.	232							232	-	232
ศป.บ. สาขาวิชาพัฒนาลังคม	434							434	-	434
ศป.ม. สาขาวิชาเอเชียตะวันออกเฉียงใต้ ศึกษา			10	1				10	1	11
ร.ม.			15					15	-	15
ศป.ม. สาขาวิชาพัฒนาลังคม			14	1				14	1	15
ปร.ด สาขาวิชาพัฒนาลังคม						12		12	-	12
ปร.ด สาขาวิชาเอเชียตะวันออกเฉียงใต้ ศึกษา						18		18	-	18

ตารางแสดงจำนวนนิสิตจำแนกตามหน่วยงาน ระดับการศึกษา และประเภทของนิสิต ประจำปีการศึกษา 2559(ต่อ)

คณะ/สาขาวิชา	ระดับการศึกษา/จำนวนนิสิต/ประเภทนิสิต									
	ป.ตรี		ป.โท		ป. บัณฑิต ชั้นสูง	ป.เอก		รวม		รวม ทั้งสิ้น
	ไทย	ต่าง ชาติ	ไทย	ต่าง ชาติ		ไทย	ไทย	ต่าง ชาติ	ไทย	
<b>20. วิทยาลัยนานาชาติ</b>	418	53	-	-	-	-	-	418	53	471
บธ.บ. สาขาวิชาการจัดการทรัพยากรมนุษย์ (หลักสูตรนานาชาติ)	91	16						91	16	107
ศป.บ. สาขาวิชาภาษาอังกฤษเพื่อการสื่อสารธุรกิจ (หลักสูตรนานาชาติ)	91	3						91	3	94
บธ.บ. สาขาวิชาการจัดการธุรกิจระหว่างประเทศ (หลักสูตรนานาชาติ)	107	21						107	21	128
น.บ. (หลักสูตรนานาชาติ)	1							1	-	1
บธ.บ. สาขาวิชาการจัดการธุรกิจท่องเที่ยว (หลักสูตรนานาชาติ)	128	13						128	13	141
<b>21. วิทยาลัยประชาคมอาเซียนศึกษา</b>	-	-	-	-	-	2	1	2	1	3
ปร.ต สาขาวิชาอาเซียนศึกษา (หลักสูตรนานาชาติ)						2	1	2	1	3
<b>รวมทั้งสิ้น</b>	<b>18,958</b>	<b>72</b>	<b>1,798</b>	<b>106</b>	<b>1</b>	<b>774</b>	<b>50</b>	<b>21,531</b>	<b>228</b>	<b>21,759</b>

จำนวนนิสิตแยกตามระดับการศึกษา

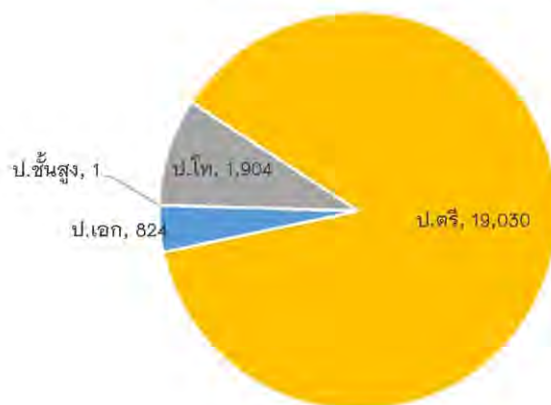

ในปีงบประมาณ พ.ศ. 2559 มหาวิทยาลัยนเรศวรมีผู้สำเร็จการศึกษาประจำปีการศึกษา 2558 จำนวนทั้งสิ้น 4,598 คน โดยมีรายละเอียด ดังนี้

คณะ	ระดับการศึกษา (คน)						รวม
	ประกาศ- นียบัตร	ปริญญา ตรี	ป.บัณฑิต	ปริญญา โท	ป.บัณฑิต ชั้นสูง	ปริญญา เอก	
กลุ่มวิทยาศาสตร์และเทคโนโลยี	-	1,292	-	127	-	43	1,462
คณะวิทยาศาสตร์	-	437	-	58	-	10	505
คณะเกษตรศาสตร์ ฯ	-	242	-	16	-	8	266
คณะวิศวกรรมศาสตร์	-	467	-	33	-	5	505
คณะสถาปัตยกรรมศาสตร์	-	146	-	5	-	6	157
วิทยาลัยพลังงาน	-	-	-	12	-	13	25
วิทยาลัยคันควาระดับรากฐาน	-	-	-	-	-	1	1
วิทยาลัยโลจิสติกส์และโซลูชัน	-	-	-	3	-	-	3
กลุ่มวิทยาศาสตร์สุขภาพ	14	794	-	97	-	9	914
คณะวิทยาศาสตร์การแพทย์	-	111	-	9	-	1	121
คณะทันตแพทยศาสตร์	14	52	-	2	-	-	68
คณะพยาบาลศาสตร์	-	73	-	36	-	-	109
คณะแพทยศาสตร์	-	169	-	6	-	-	175
คณะเภสัชศาสตร์	-	120	-	13	-	3	136
คณะสหเวชศาสตร์	-	168	-	12	-	-	180
คณะสาธารณสุขศาสตร์	-	101	-	19	-	5	125
กลุ่มมนุษยศาสตร์และสังคมศาสตร์	-	1,744	-	376	-	93	2,213
คณะมนุษยศาสตร์	-	314	-	77	-	10	401
คณะนิติศาสตร์	-	124	-	-	-	-	124
คณะบริหารธุรกิจ เศรษฐศาสตร์ ฯ	-	625	-	82	-	22	729
คณะศึกษาศาสตร์	-	210	-	212	-	61	483
คณะสังคมศาสตร์	-	349	-	5	-	-	354
วิทยาลัยนานาชาติ	-	122	-	-	-	-	122
รวม	14	3,830	-	600	-	145	4,589

## บัณฑิตและภาวะการมีงานทำ

บัณฑิตระดับปริญญาตรีมหาวิทยาลัยนเรศวร ที่สำเร็จการศึกษาประจำปี 2557 ซึ่งรับปริญญาเมื่อปีงบประมาณ พ.ศ.2558 มีจำนวนทั้งสิ้น 4,029 คน ทั้งภาคปกติและภาคพิเศษจากคณะต่างๆ 17 คณะ จำแนกออกเป็น 3 กลุ่มสาขาวิชา พบว่ามีบัณฑิตระดับปริญญาตรีที่สำเร็จการศึกษาประจำปีการศึกษา 2557 ส่วนใหญ่จบการศึกษาจากกลุ่มสาขาวิชา ดังนี้

กลุ่มสาขาวิชามนุษยศาสตร์และสังคมศาสตร์ ร้อยละ 45.79

กลุ่มสาขาวิชาวิทยาศาสตร์และเทคโนโลยี ร้อยละ 31.92

กลุ่มสาขาวิชาวิทยาศาสตร์สุขภาพ ร้อยละ 22.29

เมื่อจำแนกตามคณะวิชาพบว่า คณะวิชาที่มีบัณฑิตที่สำเร็จการศึกษามากที่สุดคือคณะบริหารธุรกิจ มีบัณฑิตที่สำเร็จการศึกษา จำนวน 632 คน คิดเป็น ร้อยละ 15.69 ของจำนวนบัณฑิตทั้งหมด รองลงมาได้แก่คณะสังคมศาสตร์ จำนวน 519 คน และคณะวิศวกรรมศาสตร์ จำนวน 430 คน คิดเป็นร้อยละ 12.88 และ 10.67 ตามลำดับ

ส่วนคณะวิชาที่มีบัณฑิตสำเร็จการศึกษาน้อยที่สุดคือ คณะทันตแพทยศาสตร์ มีเพียง 89 คนเท่านั้น คิดเป็น ร้อยละ 2.21 ของจำนวนบัณฑิตทั้งหมด

บัณฑิตมหาวิทยาลัยนเรศวร ระดับปริญญาตรีที่สำเร็จการศึกษา 2557 ประจำปี พ.ศ. 2558 ที่ตอบแบบสำรวจ ภาวะการมีงานทำ ทั้งสิ้น 3,907 คน นั้น คิดเป็นร้อยละ 96.97 ของจำนวนผู้ที่สำเร็จการศึกษาย สถานภาพการทำงาน ในปัจจุบันของบัณฑิต บัณฑิตที่ตอบแบบสำรวจภาวะการมีงานทำ ส่วนใหญ่รวมมีงานทำหรือประกอบอาชีพอิสระ จำนวน 2,850คน คิดเป็นร้อยละ 72.95 รองลงมาคือบัณฑิตที่ไม่ม้งานทำและมีได้ศึกษาต่อ จำนวน 728 คน คิดเป็น ร้อยละ 18.63 ส่วนบัณฑิตที่กำลังศึกษาต่อ มีจำนวน 329 คน คิดเป็นร้อยละ 8.42 ตามตามร่างดังนี้

ตารางสรุปจำนวนและร้อยละการมีงานทำของบัณฑิต จำแนกตามคณะและสถานภาพการทำงานระดับปริญญาตรี มหาวิทยาลัยนเรศวร ที่สำเร็จการศึกษาประจำปีการศึกษา 2557 จำแนกตามคณะวิชาและสถานภาพการทำงานรวมถึง การศึกษาต่อ

คณะวิชา	สถานภาพการทำงานปัจจุบัน ประจำปี 2558							
	ผู้มีงานทำ		ศึกษาต่อ		ไม่มีงานทำ		รวม	
	จำนวน คน	ร้อยละ	จำนวน คน	ร้อยละ	จำนวน คน	ร้อยละ	จำนวน คน	ร้อยละ
<b>กลุ่มวิทยาศาสตร์และเทคโนโลยี</b>	883	70.92	83	6.67	279	22.41	1245	100
คณะวิทยาศาสตร์	317	68.76	45	9.76	99	21.48	461	100
คณะเกษตรศาสตร์ ฯ	177	70.24	15	5.95	60	23.81	252	100
คณะวิศวกรรมศาสตร์	317	76.02	16	3.84	84	20.14	417	100
คณะสถาปัตยกรรมศาสตร์	72	62.61	7	6.09	36	31.30	115	100
<b>กลุ่มวิทยาศาสตร์สุขภาพ</b>	772	88.53	46	5.28	54	6.19	872	100
คณะวิทยาศาสตร์การแพทย์	72	69.23	20	19.23	12	11.54	104	100
คณะทันตแพทยศาสตร์	89	100.00	0	0.00	0	0.00	89	100
คณะพยาบาลศาสตร์	90	100.00	0	0.00	0	0.00	90	100
คณะแพทยศาสตร์	149	100.00	0	0.00	0	0.00	149	100
คณะเภสัชศาสตร์	109	90.83	9	7.50	2	1.67	120	100
คณะสหเวชศาสตร์	153	84.53	12	6.63	16	8.84	181	100
คณะสาธารณสุขศาสตร์	110	79.14	5	3.60	24	17.27	139	100
<b>กลุ่มมนุษยศาสตร์และสังคมศาสตร์</b>	1,195	66.76	200	11.17	395	22.07	1,790	100
คณะมนุษยศาสตร์	187	78.57	20	8.40	31	13.03	238	100
คณะนิติศาสตร์	57	28.93	139	70.56	1	0.51	197	100
คณะบริหารธุรกิจฯ	465	75.98	12	1.96	135	22.06	612	100
คณะศึกษาศาสตร์	125	82.24	3	1.97	24	15.79	152	100
คณะสังคมศาสตร์	308	60.39	21	4.12	181	35.49	510	100
วิทยาลัยนานาชาติ	53	65.43	5	6.17	23	28.40	81	100
<b>รวมทั้งสิ้น</b>	<b>2,850</b>	<b>72.95</b>	<b>329</b>	<b>8.42</b>	<b>728</b>	<b>18.63</b>	<b>3,907</b>	<b>100</b>

## การจัดกิจกรรมเสริมหลักสูตร

นอกจากการจัดการเรียนการสอนที่มุ่งพัฒนาผู้เรียนให้มีความรอบรู้ มีความใฝ่รู้ สามารถคิดวิเคราะห์อย่างมีเหตุผล และสามารถนำความรู้ไปใช้ในการดำเนินชีวิตและดำรงตนอยู่ในสังคมได้เป็นอย่างดีแล้ว ยังได้มีการจัดกิจกรรมเสริมหลักสูตร นอกเหนือจากการเรียนการสอนในชั้นเรียน ซึ่งมหาวิทยาลัย และคณะ วิทยาลัย องค์กรนิสิต ชมรม/สโมสร ได้ดำเนินการขึ้น เพื่อเสริมสร้างทักษะ ประสบการณ์ ความรู้ ความสามารถผ่านการทำกิจกรรมต่างๆ ที่ครอบคลุมการพัฒนาด้านวิชาการและวิชาชีพ การบำเพ็ญประโยชน์ การรักษาสีน้ำเงิน คีฬาวุฒิสภานิสิต คุณธรรม จริยธรรม ตลอดจนตลอดจนกีฬาและนันทนาการ เพื่อส่งเสริมให้นิสิตเป็นบัณฑิตที่มีคุณลักษณะที่พึงประสงค์ตามที่มหาวิทยาลัยตั้งไว้ได้แก่

เก่งงาน หมายถึง บัณฑิตสามารถนำความรู้ไปประยุกต์ใช้ในการประกอบวิชาชีพได้ อย่างสร้างสรรค์ เป็นผู้มีความรับผิดชอบในวิชาชีพ มีความรับผิดชอบ ซื่อสัตย์ เป็นแบบอย่างที่ดี มีองค์ความรู้ที่กว้างขวางและเป็นระบบรู้หลักและทฤษฎีที่สัมพันธ์กันตระหนักในองค์ความรู้และทฤษฎีในสาขาที่เกี่ยวข้องของการนำการวิจัยมาใช้ในการแก้ปัญหาและต่อยอดองค์ความรู้ และปรับปรุงให้ทันตามกาลเวลาสามารถสื่อสารได้อย่างมีประสิทธิภาพทั้งการพูดและการเขียน รู้จักเลือกและใช้รูปแบบการนำเสนอที่เหมาะสม ใช้เทคโนโลยีสารสนเทศและเทคโนโลยีการสื่อสารที่เหมาะสม

เก่งคน หมายถึง บัณฑิตสามารถสื่อสารกับคนอื่น และทำงานร่วมกับคนอื่นได้ รู้จักคบเพื่อน มีสังคม และมีมิตร เข้าใจผู้อื่นและเข้าใจโลก การช่วยเหลือผู้อื่นอย่างสร้างสรรค์ แสดงออกถึงภาวะผู้นำ รู้จักใช้นวัตกรรมใหม่ในการแก้ปัญหา รู้จักคบเพื่อน อย่างมีวิจารณญาณ รู้จักการสื่อสารกับผู้อื่น อย่างเหมาะสม และสามารถทำงานร่วมกับผู้อื่นได้

เก่งคิด หมายถึง บัณฑิตเป็นผู้มีนิสัยใฝ่เรียนรู้ รู้จักคิดวิเคราะห์และคิดอย่างสร้างสรรค์ รู้จักเหตุและรู้จักผล มีจิตสำนึกสาธารณะ รับผิดชอบต่อเรียนรู้อย่างต่อเนื่อง ความตระหนักเห็นความสำคัญและศรัทธาและเชื่อมั่นในการปกครองระบอบประชาธิปไตย

เก่งครองชีวิต หมายถึง บัณฑิตมีความรับผิดชอบต่อตนเองและต่อผู้อื่น มีวินัย รู้จักบริหารจัดการตนเอง และมีความอดทน สามารถเลือกใช้ชีวิตที่เหมาะสมกับค่านิยมของสังคม แสดงออกซึ่งพฤติกรรมทางด้าน คุณธรรมจริยธรรม รู้จักการบริหารจัดการชีวิต รู้จักหลีกเลี่ยงจากอบายมุขทั้งปวง

เก่งพิชิตปัญหา หมายถึง บัณฑิตเป็นผู้มีทักษะในการแก้ปัญหา นำหลักธรรมและค่านิยมพื้นฐานมาใช้ในการดำรงชีวิต รู้จักการใช้ข้อมูลในการแก้ไขปัญหา มีความริเริ่มในการวิเคราะห์ปัญหาได้อย่างเหมาะสมสำหรับตนเองและผู้อื่น

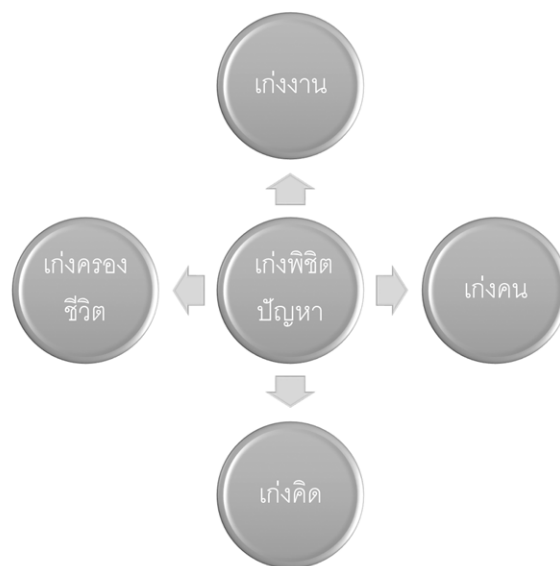



มหาวิทยาลัยสนับสนุนให้มีการจัดกิจกรรมการพัฒนาบัณฑิตผ่านสภานิสิต สโมสรนิสิต และชมรม ต่าง ๆ ในปีงบประมาณ พ.ศ.2559 ได้จัดกลุ่มกิจกรรมออกเป็น 7 กลุ่ม ซึ่งในแต่ละกลุ่มกิจกรรมได้มีการจัดกิจกรรมภายใต้กลุ่มโครงการต่าง ๆ รวมทั้งสิ้น 124 โครงการดังนี้

- โครงการ/กิจกรรมด้านวิชาการและทักษะชีวิต 16 โครงการ
  - โครงการ/กิจกรรมส่งเสริมศิลปวัฒนธรรมและภูมิปัญญาท้องถิ่น 17 โครงการ
  - โครงการ/กิจกรรมด้านคุณธรรมจริยธรรมและค่านิยมที่ถูกต้อง 23 โครงการ
  - โครงการ/กิจกรรมด้านบำเพ็ญประโยชน์และรักษาสีน้ำเงิน 17 โครงการ
  - โครงการ/กิจกรรมส่งเสริมสุขภาพ กีฬาและดนตรี 44 โครงการ
  - โครงการกิจกรรมเสริมคุณลักษณะที่พึงประสงค์ของมหาวิทยาลัย 5 โครงการ
  - โครงการ/กิจกรรมนันทนาการ 2 โครงการ
- โดยผู้รับผิดชอบโครงการต่าง ๆ ประกอบด้วย

สภานิสิต	สโมสรนิสิต	ชมรม Inter	ชมรม แนะแนวฯ	ชมรม Nu New Seed	ชมรม นักพัฒนาฯ	ชมรม สืบสานล้านนา
ชมรมศิลปะ การแสดง	ชมรมดนตรี และการแสดง พื้นบ้านฯ	ชมรมวงดนตรี ลูกทุ่งฯ	ชมรม สืบสาน วัฒนธรรมม้ง	ชมรม ดนตรีไทย	ชมรมเยาวชน คนรักเพลง พื้นบ้าน	ชมรม ปักยี่ใต้
ชมรม พุทธศาสน์	ชมรม Nu Catholic	ชมรมมุสลิม สัมพันธ์	ชมรม คริสเตียน	ชมรม To Be Nember One	ชมรม Moralist	ชมรมอนุรักษ์ฯ
ชมรมอาสา พัฒนา	ชมรมพัฒนา ชนบท	ชมรมมวอล นิสิตอาสา	ชมรมเพื่อน ชาวคอย	ชมรมยิงธนู	ชมรมไอทีโต	ชมรมฟุตบอล
ชมรม เรือพาย	ชมรม วอลเลย์บอล	ชมรม ว่ายน้ำ	ชมรม เชียร์ลีดดิ้ง	ชมรม เทควันโด	ชมรม แบดมินตัน	ชมรมคนรัก ฟุตบอล
ก.แปดอง		ก.ซอฟต์แวร์บอล		ก.แอรโบริค		ก.หมากกระดาน





## ผลการดำเนินงาน



## ผลงานตามพันธกิจด้านการวิจัย

ตามวิสัยทัศน์ของมหาวิทยาลัยนเรศวรที่มุ่งสู่การเป็นมหาวิทยาลัยนวัตกรรมระดับแนวหน้าในกลุ่ม 10 อันดับแรกของประเทศภายในปี พ.ศ.2560 นั้น มหาวิทยาลัยจึงได้กำหนดเป็นยุทธศาสตร์เพื่อพัฒนามหาวิทยาลัยนเรศวรให้มีชื่อเสียงด้านการวิจัยทั้งภายในและภายนอกประเทศ ซึ่งมี 4 กลยุทธ์หลัก และ 14 มาตรการเพื่อเป็นแนวทางในการดำเนินงานอย่างเป็นระบบ ซึ่งมหาวิทยาลัยได้ดำเนินการผลักดันยุทธศาสตร์การวิจัยไปสู่การปฏิบัติอย่างเป็นรูปธรรม ทั้งในระดับคณะและระดับมหาวิทยาลัย ตลอดจนหน่วยงานที่เกี่ยวข้องทุกภาคส่วน ซึ่งผลการดำเนินงานตามยุทธศาสตร์ดังกล่าวก่อให้เกิดการพัฒนาด้านบุคลากรทาง การวิจัย ผลงานวิจัย และทรัพย์สินทางปัญญาต่างๆ ตลอดจนการตีพิมพ์เผยแพร่ผลงานวิจัยทั้งในระดับประเทศและต่างประเทศเพิ่มมากยิ่งขึ้น รวมถึงเกิดเครือข่ายความร่วมมือด้านการวิจัยที่เข้มแข็ง

ในปีงบประมาณ พ.ศ. 2559 มหาวิทยาลัยมีการดำเนินงานด้านการวิจัย จำนวน 507 โครงการ รวมงบประมาณทั้งสิ้น 229,539,651 บาท ซึ่งได้รับงบประมาณสนับสนุนจากแหล่งทุน 3 ประเภทประกอบด้วย

1. โครงการวิจัยที่ได้รับการสนับสนุนจากเงินงบประมาณแผ่นดิน ซึ่งได้รับจัดสรรเงินจำนวนงบประมาณแผ่นดินจำนวน 128 โครงการ เป็นเงิน 54,678,200 บาท
2. โครงการวิจัยที่ได้รับการสนับสนุนโดยการจัดสรรเงินนอกงบประมาณแผ่นดินประเภทเงินรายได้ จำนวน 254 โครงการ เป็นเงินทั้งสิ้น 45,053,520 บาท
3. โครงการวิจัยที่ได้รับการสนับสนุนจากแหล่งทุนภายนอก จำนวน 125 โครงการ เป็นเงิน 129,807,931 บาท

ซึ่งในปีงบประมาณ พ.ศ. 2559 สามารถสรุปภาพรวมการจำแนกโครงการวิจัยที่ได้รับทุนสนับสนุนจากแหล่งทุนต่าง ๆ ตามกลุ่มหน่วยงานมีสัดส่วนจำนวนโครงการ และสัดส่วนงบประมาณ ดังนี้

หน่วยงาน	ปีงบประมาณ 2559					
	งบประมาณแผ่นดิน		เงินรายได้ ม.นเรศวร		แหล่งทุนภายนอก	
	จำนวนโครงการ	จำนวนงบประมาณ	จำนวนโครงการ	จำนวนงบประมาณ	จำนวนโครงการ	จำนวนงบประมาณ
กลุ่มวิทยาศาสตร์และเทคโนโลยี	25.35	21.75	47.89	21.88	26.76	56.37
กลุ่มวิทยาศาสตร์สุขภาพ	31.68	29.62	44.72	14.79	23.60	55.58
กลุ่มมนุษยศาสตร์และสังคมศาสตร์	8.33	12.34	73.33	24.46	18.33	63.20
กลุ่มสนับสนุน	-	-	66.67	7.41	33.33	92.59
<b>รวมทั้งสิ้น</b>	25.20	23.77	50.00	19.59	24.80	56.64
	100		100		100	

ตารางแสดงจำนวนโครงการวิจัยและงบประมาณสนับสนุน จำแนกตามประเภทแหล่งเงินทุน

หน่วยงาน	ปีงบประมาณ 2559						รวมทุกแหล่งทุน	
	งบประมาณแผ่นดิน		เงินรายได้ ม.นเรศวร		แหล่งทุนภายนอก		จำนวนโครงการ	จำนวนงบประมาณ
	จำนวนโครงการ	จำนวนงบประมาณ	จำนวนโครงการ	จำนวนงบประมาณ	จำนวนโครงการ	จำนวนงบประมาณ		
กลุ่มวิทยาศาสตร์และเทคโนโลยี	72	28,907,200	136	29,091,000	75	74,475,110	283	132,473,310
คณะเกษตรศาสตร์ฯ	26	13,057,900	23	5,000,000	28	30,789,305	77	48,847,205
คณะวิทยาศาสตร์	31	10,408,800	70	15,113,000	25	15,701,372	126	41,223,172
คณะวิศวกรรมศาสตร์	6	2,323,900	22	4,638,000	13	17,620,713	41	24,582,613
คณะสถาปัตยกรรมศาสตร์	1	305,300	19	3,900,000	3	1,840,920	23	6,046,220
วิทยาลัยพลังงานทดแทน	8	2,811,300	1	220,000	4	2,132,000	13	5,163,300
วิทยาลัยเพื่อการค้นคว้าระดับรากฐาน	-	-	1	220,000	-	-	1	220,000
วิทยาลัยโลจิสติกส์และซัพพลายเชน	-	-	-	-	2	6,390,800	2	6,390,800
กลุ่มวิทยาศาสตร์สุขภาพ	51	23,700,000	72	11,836,470	38	44,472,210	161	80,008,680
คณะทันตแพทยศาสตร์	-	-	7	900,000	-	-	7	900,000
คณะพยาบาลศาสตร์	1	285,300	4	555,200	-	-	5	840,500
คณะแพทยศาสตร์	2	1,228,700	13	1,541,000	7	21,709,894	22	24,479,594
คณะเภสัชศาสตร์	8	3,849,000	10	1,460,000	5	4,770,000	23	10,079,000
คณะวิทยาศาสตร์การแพทย์	29	14,115,000	14	2,870,000	12	9,853,700	55	26,838,700
คณะสหเวชศาสตร์	7	2,374,800	18	3,655,000	9	5,024,616	34	11,054,416
คณะสาธารณสุขศาสตร์	4	1,847,200	6	855,270	5	3,114,000	15	5,816,470
กลุ่มมนุษยศาสตร์และสังคมศาสตร์	5	2,071,000	44	4,106,050	11	10,610,611	60	16,787,661
คณะนิติศาสตร์	-	-	3	300,000	1	345,840	4	645,840
คณะมนุษยศาสตร์	1	380,400	6	500,000	2	487,000	9	1,367,400
คณะบริหารธุรกิจ	-	-	16	1,450,000	4	5,316,000	20	6,766,000
คณะศึกษาศาสตร์	2	892,400	7	811,050	-	-	9	1,703,450
คณะสังคมศาสตร์	2	798,200	3	300,000	4	4,461,771	9	5,559,971
วิทยาลัยนานาชาติ	-	-	9	745,000	-	-	9	745,000
กลุ่มสนับสนุน	-	-	2	20,000	1	250,000	3	270,000
กองบริหารการวิจัย	-	-	1	10,000	-	-	1	10,000
บัณฑิตวิทยาลัย	-	-	1	10,000	-	-	1	10,000
อุทยานวิทยาศาสตร์	-	-	-	-	1	250,000	1	250,000

จากจำนวนโครงการและผลงานวิจัยดังกล่าว เป็นผลงานด้านการกำหนดยุทธศาสตร์และกลยุทธ์ด้านการวิจัยของมหาวิทยาลัย โดยได้วางนโยบายส่งเสริมสนับสนุนให้ หน่วยงานต่างๆ พัฒนาสาขาวิชาการที่สนใจร่วมกันให้สามารถฝึกกำลังสร้างทีมงานวิจัยเครือข่ายการวิจัยหรือกลุ่มนักวิชาการที่เข้มแข็งจากหลายหน่วยงานร่วมกันเพื่อพัฒนาไปสู่การเป็นเลิศทางวิชาการเฉพาะด้าน ซึ่งมหาวิทยาลัยนเรศวรมีบุคลากรที่หลากหลาย และมีสาขาวิชาที่เชี่ยวชาญเป็นจำนวนมาก จึงได้มีการจัดตั้งสถานวิจัยเพื่อความเป็นเลิศขึ้นเพื่ออำนวยความสะดวกและเพิ่มขีดความสามารถในการวิจัยของบุคลากรและมหาวิทยาลัย ในการพัฒนางานวิจัยและการสร้างความรู้และปัญญาโดยเฉพาะอย่างยิ่งด้านวิทยาศาสตร์และเทคโนโลยี โดยเน้นการดำเนินงานในลักษณะของการพัฒนากำลังคนไปพร้อม ๆ กับการพัฒนานวัตกรรมและเทคโนโลยี ตลอดจนองค์ความรู้เชิงลึกเพื่อการพึ่งพาตนเองและเสริมสร้างสมรรถภาพในการแข่งขันของประเทศ นอกจากนี้ยังสนับสนุนให้มีการบูรณาการด้านบัณฑิตศึกษา งานวิจัยและการให้บริการทางวิชาการควบคู่กันไป อันจะก่อให้เกิดเครือข่ายความร่วมมือที่เข้มแข็งและครอบคลุมกลุ่มวิชาด้านวิทยาศาสตร์สุขภาพ วิทยาศาสตร์เทคโนโลยี และสังคมศาสตร์ ประกอบด้วย 21 หน่วยงาน ดังนี้

สถานวิจัยเพื่อความเป็นเลิศทางวิชาการเฉพาะทาง (Excellence Centers) ประจำปีงบประมาณ พ.ศ. 2559

รายชื่อ	สังกัด	
<b>กลุ่มวิทยาศาสตร์และเทคโนโลยี</b>		
1.สถานวิจัยเพื่อความเป็นเลิศทางวิชาการด้านเทคโนโลยีหลังการเก็บเกี่ยว	Center of Academic Excellent Research in Postharvest Technology	คณะเกษตรศาสตร์ฯ
2.สถานวิจัยเพื่อความเป็นเลิศทางวิชาการด้านเทคโนโลยีชีวภาพเกษตร	Center of Agricultural Biotechnology	คณะเกษตรศาสตร์ฯ
3.สถานวิจัยเพื่อความเป็นเลิศทางวิชาการด้านไขมันและน้ำมัน มหาวิทยาลัยนเรศวร	Center of Excellence in Fats and Oils	คณะเกษตรศาสตร์ฯ
4.สถานวิจัยเพื่อความเป็นเลิศทางวิชาการด้านปิโตรเลียมปิโตรเคมีและวัสดุขั้นสูง	Research Center for Academic Excellence in petroleum , petrochemical and advanced materials	คณะวิทยาศาสตร์
5.สถานวิจัยเพื่อความเป็นเลิศทางวิชาการด้านคณิตศาสตร์	Center of Excellence in Mathematics	คณะวิทยาศาสตร์
6.สถานวิจัยเพื่อความเป็นเลิศทางวิชาการด้านความหลากหลายทางชีวภาพ	Center of Excellence for Biodiversity	คณะวิทยาศาสตร์
7.สถานวิจัยเพื่อความเป็นเลิศทางวิชาการด้านวัสดุชีวภาพ	Center of Excellence in Biomaterial	คณะวิทยาศาสตร์
8.สถานวิจัยเพื่อความเป็นเลิศทางวิชาการด้านฟิสิกส์ประยุกต์	Research Center for Academic Excellence in Applied Physics	คณะวิทยาศาสตร์
9.สถานวิจัยเพื่อความเป็นเลิศทางวิชาการด้านเทคโนโลยีพลังงานและสิ่งแวดล้อม	Centre of Excellence for Energy Technology and Environment	คณะวิศวกรรมศาสตร์
10.สถานวิจัยเพื่อความเป็นเลิศทางวิชาการด้านนวัตกรรมถนนและระบบราง	Excellence Center for Road and Railway Innovation	คณะวิศวกรรมศาสตร์
11.สถานวิจัยเพื่อความเป็นเลิศทางวิชาการด้านวิจัยและนวัตกรรมเพื่อสิ่งแวดล้อม	Centre of Excellence on Environmental Research and Innovation	คณะวิศวกรรมศาสตร์
12.สถานวิจัยเพื่อความเป็นเลิศทางวิชาการด้านทรัพยากรน้ำ	Water Resources Research Center	คณะวิศวกรรมศาสตร์
13.สถานวิจัยเพื่อความเป็นเลิศทางวิชาการด้านนวัตกรรมและเทคโนโลยีเพื่อการบำบัดน้ำ	Centre of Excellence for Innovation and Technology for Water Treatment	คณะวิศวกรรมศาสตร์
14.สถานวิจัยเพื่อความเป็นเลิศทางวิชาการด้านสุขภาพสิ่งแวดล้อมและอุตสาหกรรม	Excellence Center for Sustainability of Health, Environment and Industry	คณะวิศวกรรมศาสตร์
15.สถานวิจัยเพื่อความเป็นเลิศทางวิชาการด้านการวิเคราะห์ไม่เชิงเส้นและการหาค่าเหมาะที่สุด	Center of Excellence in Nonlinear Analysis and Optimization)	คณะวิทยาศาสตร์
<b>กลุ่มวิทยาศาสตร์สุขภาพ</b>		
16.สถานวิจัยเพื่อความเป็นเลิศทางวิชาการด้านนวัตกรรมเคมี	Center of Excellence for Innovation in Chemistry (PIRCH-CIC)	คณะเภสัชศาสตร์
17.สถานวิจัยเพื่อความเป็นเลิศทางวิชาการด้านอนามัยสิ่งแวดล้อมและพิษวิทยา	Center of Excellence for Environmental Health and Toxicology	คณะเภสัชศาสตร์
18.สถานวิจัยเพื่อความเป็นเลิศทางวิชาการด้านเทคโนโลยีชีวภาพทางการแพทย์	Centre of Excellence in Medical Biotechnology	คณะวิทยาศาสตร์การแพทย์
19.สถานวิจัยเพื่อความเป็นเลิศทางวิชาการด้านเห็ดและรา	Center of Excellence in Fungal Research	คณะวิทยาศาสตร์การแพทย์
<b>กลุ่มมนุษยศาสตร์และสังคมศาสตร์</b>		
20.สถานวิจัยเพื่อความเป็นเลิศทางวิชาการด้านการจัดการการท่องเที่ยว	Center of Excellence in Tourism Management (CETM)	คณะบริหารธุรกิจ เศรษฐศาสตร์ฯ
21.สถานวิจัยเพื่อความเป็นเลิศทางวิชาการด้านการจัดการวิสาหกิจขนาดกลางและขนาดย่อม	Center of Excellence in Small and Medium Enterprises Management	คณะบริหารธุรกิจ เศรษฐศาสตร์ฯ

มหาวิทยาลัยนเรศวรมีจำนวนบทความที่ได้รับการตีพิมพ์ในวารสารวิชาการระดับชาติ/นานาชาติ ย้อนหลัง 5 ปี (ณ ธันวาคม 2559) จำนวน 3,528 บทความ และบทความได้รับการอ้างอิง (Citation) จำนวนทั้งสิ้น 4,965 บทความ รายละเอียดดังตาราง

ตารางแสดงจำนวนบทความวิจัย ปี 2555 – 2559 จำแนกตามแหล่งที่ได้รับการตีพิมพ์และเผยแพร่

แหล่งเผยแพร่	ปี พ.ศ.				
	2555	2556	2557	2558	2559
วารสารระดับนานาชาติ (Scopus)	227	276	268	286	336
วารสารระดับนานาชาติ (ISI)	151	188	178	227	188
วารสารระดับชาติ (TCI)	265	268	304	304	62
<b>รวม</b>	<b>643</b>	<b>732</b>	<b>750</b>	<b>817</b>	<b>586</b>

ตารางแสดงจำนวนบทความวิจัยที่ได้รับการอ้างอิง (Citation) ย้อนหลัง 5 ปี (ปี 2555 – 2559)

แหล่งเผยแพร่	ปี พ.ศ.				
	2555	2556	2557	2558	2559
วารสารระดับนานาชาติ (Scopus)	95	386	803	1,084	1,296
วารสารระดับนานาชาติ (ISI)	71	245	285	271	217
วารสารระดับชาติ (TCI)	111	63	23	15	-
<b>รวม</b>	<b>277</b>	<b>694</b>	<b>1,111</b>	<b>1,370</b>	<b>1,513</b>

#### นักวิจัยดีเด่น

มหาวิทยาลัยได้จัดให้มีการพิจารณาคัดเลือกนักวิจัยดีเด่นเป็นประจำทุกปี เพื่อเชิดชูเกียรติให้แก่ักวิจัยของมหาวิทยาลัยนเรศวรที่ประสบความสำเร็จในการสร้างสรรค์ผลงาน และมีผลงานวิจัยโดดเด่นในสาขาต่างๆ ซึ่งเป็นที่ยอมรับทั้งในระดับชาติและระดับนานาชาติ ตลอดจนเป็นผู้มีจรรยาบรรณ และอุทิศตนเพื่องานวิจัยที่รับผิดชอบอย่างจริงจังจนเป็นที่ปรากฏและยอมรับกันในวงวิชาการทั่วไป ตลอดจนเพื่อเป็นการสนับสนุนและให้กำลังใจแก่นักวิจัยในการทำงานวิจัยอย่างต่อเนื่องตามนโยบายในการพัฒนาบุคลากรให้เป็นนักวิชาการผู้มีความรู้ ความสามารถ และมีทักษะด้านการวิจัยที่เข้มแข็ง ซึ่งในปีงบประมาณ พ.ศ. 2559 มหาวิทยาลัยได้แบ่งประเภทของรางวัลนักวิจัยดีเด่นออกเป็น 4 กลุ่ม ประกอบด้วย

1. รางวัลนักวิจัยดีเด่นด้านการวิจัยเชิงวิชาการพื้นฐาน (NU Outstanding Researcher in Basic Research)
2. รางวัลนักวิจัยดีเด่นด้านการวิจัยเชิงประยุกต์และเทคโนโลยี (NU Outstanding Researcher in Applied and Technology Research)
3. รางวัลนักวิจัยดีเด่นด้านการวิจัยที่สร้างประโยชน์สู่เชิงพาณิชย์หรือสร้างประโยชน์ให้แก่ชุมชน (NU Outstanding Researcher in Commercial or Participatory Community Research)
4. รางวัลผลงานวิจัยดีเด่น ประเภทสร้างคณะวิจัยระหว่างสถาบัน (NU Outstanding Research Team)

ในปีงบประมาณ พ.ศ. 2559 มหาวิทยาลัยนเรศวรได้มีการคัดเลือกรางวัลวิจัยดีเด่น โดยมีนักวิจัยที่ได้รับคัดเลือกทั้งหมด 7 ท่าน ตามกลุ่มประรางวัลทั้ง 4 ประเภทดังนี้

1. รางวัลนักวิจัยดีเด่นด้านการวิจัยเชิงวิชาการพื้นฐาน

(NU Outstanding Researcher in Basic Research) จำนวน 3 ท่าน

- 1) รองศาสตราจารย์ ดร.ระเบียบ วงศ์วี คณะวิทยาศาสตร์
- 2) รองศาสตราจารย์ ดร.เมธา รัตนกรพิทักษ์ คณะวิทยาศาสตร์
- 3) ผู้ช่วยศาสตราจารย์ ดร.ธีระชัย บงการณ คณะวิทยาศาสตร์

มีผลงานตีพิมพ์ในวารสารที่มีค่า Impact Factor ในระดับสูง ที่ปรากฏในฐานข้อมูลเป็นที่ยอมรับในระดับสากล และเป็นศาสตร์สาขาที่ทำวิจัย มีจำนวนมากกว่า 5 บทความ

2. รางวัลนักวิจัยดีเด่นประเภทสร้างคณะวิจัยระหว่างสถาบัน

(NU Outstanding Research Team)

ผู้ช่วยศาสตราจารย์ ดร.ธีระชัย บงการณ คณะวิทยาศาสตร์

สามารถนำทีมนักวิจัยของมหาวิทยาลัยเป็นแกนนำในการรวมทีมวิจัย ซึ่งเป็นนักวิจัยชั้นแนวหน้าจากสถาบันต่างๆ ทั้งในประเทศและต่างประเทศ โดยมีการใช้เครื่องมือวิทยาศาสตร์ขั้นสูงร่วมกัน และผลสำเร็จของงานเป็นที่ยอมรับในระดับสากล มีผลงานที่ได้รับการตีพิมพ์เผยแพร่ในวารสารวิชาการระดับนานาชาติที่มีค่า Impact Factor ในระดับสูง และมีจำนวนหลายบทความ

3. รางวัลนักวิจัยดีเด่นด้านการวิจัยที่สร้างประโยชน์สู่เชิงพาณิชย์หรือสร้างประโยชน์ให้แก่ชุมชน

(NU Outstanding Researcher in Commercial Participatory Community Research)

ดร.อุทัย วิชัย สังกัดคณะวิทยาศาสตร์

มีผลงานที่เป็นนวัตกรรมใหม่ สามารถลดการก่อขยะพลาสติก และลดต้นทุนให้กับเกษตรกรและสามารถสร้างประโยชน์สู่เชิงพาณิชย์อย่างเป็นรูปธรรม เมืองศรีนครระดับประเทศรับไปใช้ประโยชน์แล้ว ทั้งหน่วยงานทางราชการ ทหาร และกรมป่าไม้

4. รางวัลนักวิจัยดีเด่นด้านการวิจัยเชิงประยุกต์และเทคโนโลยี จำนวน 2 ท่าน ได้แก่

- 1) รองศาสตราจารย์ ดร.วีร ดิยะบุญชัย คณะเภสัชศาสตร์

มีผลงานตีพิมพ์ในวารสารที่มีค่า Impact Factor ในระดับสูง ที่ปรากฏในฐานข้อมูลเป็นที่ยอมรับในระดับสากล มีจำนวนมากกว่า 5 บทความ และมีผลงานทางด้านการประยุกต์ที่มีศักยภาพต่อยอดในระดับอุตสาหกรรมโดยมีบริษัทเอกชนนำไปพัฒนาเป็นอาหารเสริมในคน และอาหารเลี้ยงสัตว์

- 2) ดร.ปิยะเมธ ดิลกธรสกุล คณะเภสัชศาสตร์

มีผลงานตีพิมพ์ในวารสารที่มีค่า Impact Factor ในระดับสูง ที่ปรากฏในฐานข้อมูลเป็นที่ยอมรับในระดับสากล และมีผลงานทางด้านการประยุกต์ที่ถูกนำไปใช้ประโยชน์อย่างเป็นรูปธรรม โดยสำนักงานคณะกรรมการอาหารและยา กรมพัฒนาการแพทย์แผนไทยและการแพทย์ทางเลือก และองค์การภาครัฐของรัฐโคโรลาโด ประเทศสหรัฐอเมริกา



นอกจากนั้น ในปีงบประมาณ พ.ศ. 2559 มหาวิทยาลัยมีคณาจารย์และนักวิจัยที่ได้รับรางวัลต่าง ๆ จากการสร้างผลงานวิจัยอย่างเป็นที่ประจักษ์จากหลากหลายเวทีทั้งในและต่างประเทศ ดังนี้

1. ผศ.ดร.บุญยสฤฎ์ อเนกสุข

อาจารย์ประจำภาควิชาประวัติศาสตร์ คณะสังคมศาสตร์ ที่ได้รับรางวัลผลงาน ทางวิชาการดีเด่นสาขาสังคมศาสตร์ TTF AWARD ประจำปี 2558-2559 โดยได้เสนอหนังสือ "ยล เยี่ยม เยือน เหยา : แนวคิดและทฤษฎีว่าด้วยการท่องเที่ยวเชิงวัฒนธรรม"

2. ผศ.ดร.ปทุมทริกา รัตนตรัยวงศ์

อาจารย์ประจำคณะเกษตรศาสตร์ ทรัพยากรธรรมชาติและสิ่งแวดล้อม ที่ได้รับรางวัล Silver Award ในงานมหกรรมงานวิจัยแห่งชาติ 2559 (Thailand Research Expo 2016) จากการนำผลงาน "สมุนไพรครบรสครบกลิ่น ในฟิล์มบริโกลด์ได้พร้อมปรุง"

3. อาจารย์ณัฐภรณ์ เหลืองพิพัฒน์

อาจารย์ประจำสาขาภาษาอังกฤษเพื่อการสื่อสารธุรกิจ สังกัด วิทยาลัยนานาชาติ ที่ได้รับรางวัล "Best Paper Award" ในงานประชุม International Symposium on Teaching, Education, and Learning ซึ่งจัดขึ้นที่เมืองนาโกย่า ประเทศญี่ปุ่น

4. ผศ.ดร.สิริมาส เสงร์คมี และ

ผศ.ดร.สันต์ จันทร์สมศักดิ์

อาจารย์ประจำภาควิชาสถาปัตยกรรม คณะสถาปัตย-กรรมศาสตร์ ได้รับรางวัล Best Research Paper ผลงาน Hengrasmee, S. and Chansomsak, S. (2016). "A mixed-use house and its ability to support self-reliant lifestyle" ซึ่งเป็นผลงานที่มาจากงานวิจัย "ศักยภาพทางกายภาพเพื่อรองรับวิถีชีวิตแบบพึ่งพาตนเองตามแนวทางปรัชญาเศรษฐกิจพอเพียงของผู้อยู่อาศัยในตึกแถว และบ้านแถว ในจังหวัดพิษณุโลก ( The physical potential of a row house and town house in Phisanulok to support a self-reliant lifestyle as guided by the Philosophy of Sufficiency Economy)" จากการนำเสนอผลงาน วิจัยในรูปแบบ Oral Presentation ในการประชุมวิชาการ 4th Annual International Conference on Architecture and Civil Engineering 2016 (AEC 2016) ณ ประเทศสิงคโปร์

5. ผศ.ดร.วันวิสาข์ ตรีบุพชาติสกุล

สังกัดคณะสหเวชศาสตร์ ได้เข้าร่วมประกวดผลงานในงาน " the 44th International Exhibition and Invention of Geneva 2016" ณ กรุงเจนีวา สมาพันธรัฐสวิส ในวันที่ 13 ถึงวันที่ 17 เมษายน 2559 จำนวน 3 ผลงาน ได้แก่

1) ผลงานที่ 1 บีจีเชค (BG Check)

โดย: ผศ.ดร.วันวิสาข์ ตรีบุพชาติสกุล  
นางสาวจิราพร ละออศรี  
นายวรวิทย์ เพ็ชรยัง  
นายชรินทร์ โรจน์วนิช

ได้รับ 2 รางวัล ได้แก่ 1. Bronze Medal และ 2. Special Award จาก Malaysian Association of Research Scientists

2) ผลงานที่ 2 คริตเชค (Crit Check)

โดย: ผศ.ดร.วันวิสาข์ ตรีบุพชาติสกุล  
ดร.ครรชิต คงรส  
นางสาวจิราพร ละออศรี  
นายชรินทร์ โรจน์วนิช

ได้รับรางวัล Bronze Medal

3) ผลงานที่ 3 โลกลินอส (Liglynos)

โดย: ผศ.ดร.วันวิสาข์ ตรีบุพชาติสกุล  
ดร.ครรชิต คงรส  
น.ส.รุ่งนภา บุญเอนก  
น.ส.วัลัญชพร อิงสวัสดิ์  
นางเรณู วิริยะประสิทธิ์  
นายชรินทร์ โรจน์วนิช ได้รับ

ได้รับรางวัล Bronze Medal

6. ดร.ดำรงศักดิ์ เป็กทอง

สังกัดคณะเภสัชศาสตร์ ที่ได้รับรางวัลผลงานวิจัยดีเด่น จากโครงการส่งเสริมการวิจัยในอุดมศึกษา ครั้งที่ 4 (The Fourth Higher Education Research Promotion Congress; HERP CONGRESS IV) ณ มหาวิทยาลัยราชภัฏอุบลราชธานี ในระหว่างวันที่ 8-10 กุมภาพันธ์ 2559 ผลงานวิจัยเรื่อง "คุณสมบัติทางเคมีและผลจำเพาะต่อการยับยั้งการเจริญของเซลล์มะเร็ง ของสารบริสุทธิ์ที่สกัดจากสารทุติยภูมิเมตาบอไลต์ที่สร้างโดยแอคติโนแบคทีเรีย ในดินป่าไม้ อุทยานแห่งชาติน้ำหนาว ประเทศไทย"

7.รศ.ดร.พวงรัตน์ ขจิตวิษยานุกูล

สังกัดคณะวิศวกรรมศาสตร์ ที่ได้รับรางวัลผลงานวิจัย ดีมากประเภทบรรยาย (Oral Presentation) จากโครงการ ส่งเสริมการวิจัยในอุดมศึกษา ครั้งที่ 4 (The Fourth Higher Education Research Promotion Congress; HERP CONGRESS IV) ณ มหาวิทยาลัยราชภัฏอุบลราชธานี ในระหว่างวันที่ 8 - 10 กุมภาพันธ์ 2559 ผลงานวิจัยเรื่อง “การวิจัยเชิงบูรณาการโดยการมีส่วนร่วมของชุมชนเกษตรกรเพื่อลดผลกระทบของสารเคมีทางการเกษตรและผลิตภัณฑ์ที่เกิดจากการเปลี่ยนรูปสารเคมีในกระบวนการผลิตน้ำสะอาด: กรณีศึกษา จังหวัดน่าน”

8.ผศ.ดร.พีระศักดิ์ ฉายประสาธ

สังกัดคณะเกษตรศาสตร์ฯ ได้รับรางวัลผลงานวิจัยดีมากประเภทบรรยาย (Oral Presentation) จากโครงการ ส่งเสริมการวิจัยในอุดมศึกษา ครั้งที่ 4 (The Fourth Higher Education Research Promotion Congress; HERP CONGRESS IV) ณ มหาวิทยาลัยราชภัฏอุบลราชธานี ในระหว่างวันที่ 8 - 10 กุมภาพันธ์ 2559 ผลงานวิจัยเรื่อง “การขยายพันธุ์สตอเบอรี่ด้วยการเพาะเลี้ยงเนื้อเยื่อและอัตราการให้ปุ๋ยที่เหมาะสมต่อการผลิตสตอเบอรี่พันธุ์พระราชทาน 80 ในอำเภอเขาค้อ จังหวัดเพชรบูรณ์”

9.รศ.ดร.เสมอ ถาน้อย

สังกัดคณะวิทยาศาสตร์การแพทย์ ได้รับรางวัลผลงานวิจัยดีมากประเภทโปสเตอร์ (Poster Presentation) จากโครงการส่งเสริมการวิจัยในอุดมศึกษา ครั้งที่ 4 (The Fourth Higher Education Research Promotion Congress; HERP CONGRESS IV) ณ มหาวิทยาลัยราชภัฏอุบลราชธานี ในระหว่างวันที่ 8-10 กุมภาพันธ์ 2559 ผลงานวิจัยเรื่อง “การเปลี่ยนแปลงสารสื่อประสาทประสาทซีโรโทนินในเซลล์บุกระเพาะอาหารและลำไส้ในผู้ป่วยที่เป็นโรคท้องอืดโดยไม่ทราบสาเหตุ”

10.ผศ.ดร.ธีระชัย บงการณ

สังกัดคณะวิทยาศาสตร์ ได้รับรางวัลผลงานวิจัยดีมากประเภทโปสเตอร์ (Poster Presentation) จากโครงการส่งเสริมการวิจัยในอุดมศึกษา ครั้งที่ 4 (The Fourth Higher Education Research Promotion Congress; HERP CONGRESS IV) ณ มหาวิทยาลัยราชภัฏอุบลราชธานี ในระหว่างวันที่ 8-10 กุมภาพันธ์ 2559 ผลงานวิจัยเรื่อง “ผลของปริมาณ X ที่มีต่อการเกิดเฟสโครงสร้างจุลภาคและสมบัติทางไฟฟ้าของเซรามิก (1-x)BNKLLT-xBCZT ที่เตรียมด้วยเทคนิคการเผาใหม่”

11.ดร.สนธยา นุ่มท้วม

สังกัดคณะคณะเกษตรศาสตร์ฯ ที่ได้รับรางวัลผลงานวิจัยดีมากประเภทโปสเตอร์ (Poster Presentation) จากโครงการ ส่งเสริมการวิจัยในอุดมศึกษา ครั้งที่ 4 (The Fourth Higher Education Research Promotion Congress; HERP CONGRESS IV) ณ มหาวิทยาลัยราชภัฏอุบลราชธานี ในระหว่างวันที่ 8- 10 กุมภาพันธ์ 2559 ผลงานวิจัยเรื่อง “การพัฒนาวิธีตรวจสอบยาฆ่าแมลงปนเปื้อนในรำข้าวแบบรวดเร็วด้วยเครื่องเเนียร์ อินฟราเรดสเปคโตรสโคปี”

12.ดร.ดวงเดือน อัครวิสิษฐกุล และคณะ

อาจารย์ประจำสังกัดคณะวิทยาศาสตร์ ได้รับรางวัลสภาวิจัยแห่งชาติ : รางวัลผลงานประดิษฐ์คิดค้นรางวัลประกาศเกียรติคุณ ประจำปี 2559 จากผลงานประดิษฐ์คิดค้นเรื่อง “ระบบให้บริการข้อมูลการเดินทางเฉพาะบุคคลสำหรับการท่องเที่ยวไทย” จากสำนักงานคณะกรรมการวิจัยแห่งชาติ (วช.) ในพิธีมอบรางวัลสภาวิจัยแห่งชาติ เมื่อวันที่ 2 กุมภาพันธ์ 2559 ณ Event Hall 102-103 ศูนย์นิทรรศการและการประชุมไบเทค บางนา กรุงเทพฯ

13.รศ. ดร.ปริญญา มาสวัสดิ์ และคณะ

อาจารย์ประจำสังกัดคณะวิทยาศาสตร์ ได้รับรางวัลสภาวิจัยแห่งชาติ:รางวัลผลงานประดิษฐ์คิดค้นระดับดี ประจำปี 2559 จากผลงานประดิษฐ์คิดค้นเรื่อง “เครื่องดีเจดอลอิมเมจด์ลเลอริมิเตอร์ที่อาศัยไอพอดแบบพกพาสะดวก” จากสำนักงานคณะกรรมการวิจัยแห่งชาติ (วช.) ในพิธีมอบรางวัลสภาวิจัยแห่งชาติ เมื่อวันที่ 2 กุมภาพันธ์ 2559 ณ Event Hall 102-103 ศูนย์นิทรรศการและการประชุมไบเทค บางนา กรุงเทพฯ

## ผลการดำเนินงาน



### ผลงานตามพันธกิจด้านการบริการวิชาการ

มหาวิทยาลัยมีการดำเนินงานตามพันธกิจด้านการบริการวิชาการที่ชัดเจนและเป็นรูปธรรมโดยจัดให้มีหน่วยงานที่รับผิดชอบหลักในการสนับสนุนและส่งเสริมการบริการวิชาการโดยเป็นผู้ประสานงานกลางให้กับหน่วยงานทั้งภายในและภายนอก รวมทั้งการบริหารจัดการทรัพย์สินทางปัญญาและส่งเสริมการนำไปใช้ในเชิงพาณิชย์ ตลอดจนการส่งเสริมให้เกิดการพัฒนานวัตกรรมที่มุ่งตอบสนองวิสัยทัศน์ของมหาวิทยาลัย โดยได้กำหนดยุทธศาสตร์สำหรับการดำเนินงานหลักที่สอดคล้องกับนโยบายด้านการบริการวิชาการของมหาวิทยาลัย ที่มุ่งส่งเสริมให้เกิดการนำองค์ความรู้ของมหาวิทยาลัยไปใช้ในการบริการวิชาการแก่หน่วยงานทั้งภาครัฐและเอกชน การสร้างเครือข่ายความร่วมมือทางวิชาการเพื่อนำองค์ความรู้ เทคโนโลยี และนวัตกรรมที่เกิดจากผลงานวิจัย ไปสร้างมูลค่าเพิ่มและถ่ายทอดสู่การแก้ไขปัญหาชุมชนและประเทศอย่างยั่งยืน สามารถนำไปต่อยอดทางธุรกิจ เพื่อให้เกิดมูลค่าเพิ่มและใช้ประโยชน์อย่างเป็นรูปธรรมทั้งในเชิงสาธารณะและในเชิงพาณิชย์

โดยในปีงบประมาณ พ.ศ. 2559 มหาวิทยาลัยนครสวรรค์มีการดำเนินโครงการบริการวิชาการจำนวนทั้งสิ้น 268 โครงการ จำนวนงบประมาณรวมทั้งสิ้น 243,568,178 บาท โดยสามารถแยกเป็นการบริการวิชาการเป็น 2 ประเภท คือ โครงการเชิงสาธารณะ จำนวน 74 โครงการ จำนวนเงิน 17,500,000 บาท และโครงการเชิงพาณิชย์ จำนวน 194 โครงการ จำนวนเงิน 226,068,178 บาท

#### ตารางสรุปจำนวนโครงการจำแนกตามประเภทประเภทโครงการ และหน่วยงาน

หน่วยงาน	ประเภทบริการวิชาการ ปีงบประมาณ พ.ศ. 2559					
	การบริการเชิงสาธารณะ		การบริการเชิงพาณิชย์		รวม	
	จำนวนโครงการ	งบประมาณ (บาท)	จำนวนโครงการ	งบประมาณ (บาท)	จำนวนโครงการ	งบประมาณ (บาท)
กลุ่มวิทยาศาสตร์และเทคโนโลยี	36	7,824,000	86	163,052,042	122	170,876,042
กลุ่มวิทยาศาสตร์สุขภาพ	23	3,556,000	25	9,618,520	48	13,174,520
กลุ่มมนุษยศาสตร์และสังคมศาสตร์	7	1,870,000	47	25,197,135	54	27,067,135
กลุ่มหน่วยงานสนับสนุน	8	4,250,000	36	28,200,480	44	32,450,480
<b>รวมทั้งสิ้น</b>	<b>74</b>	<b>17,500,000</b>	<b>194</b>	<b>226,068,178</b>	<b>268</b>	<b>243,568,178</b>

ตารางแสดงจำนวนโครงการด้านบริการวิชาการจำแนกตามหน่วยงานและประเภทโครงการ

หน่วยงาน	ประเภทบริการวิชาการ ปีงบประมาณ พ.ศ. 2559					
	เชิงสาธารณะ		เชิงพาณิชย์		รวม	
	จำนวนโครงการ	จำนวนงบประมาณ	จำนวนโครงการ	จำนวนงบประมาณ	จำนวนโครงการ	จำนวนงบประมาณ
กลุ่มวิทยาศาสตร์และเทคโนโลยี	36	7,824,000	86	163,052,042	122	170,876,042
คณะเกษตรศาสตร์ฯ	23	5,754,000	11	23,471,000	34	29,225,000
คณะวิทยาศาสตร์	5	610,000	14	13,912,355	19	14,522,355
คณะวิศวกรรมศาสตร์	4	740,000	19	56,032,285	23	56,772,285
คณะสถาปัตยกรรมศาสตร์	2	420,000	5	2,132,000	7	2,552,000
วิทยาลัยพลังงานทดแทน			17	18,002,507	17	18,002,507
วิทยาลัยเพื่อการค้นคว้าระดับรากฐาน	1	100,000	5	200,000	6	300,000
วิทยาลัยโลจิสติกส์และซัพพลายเชน	1	200,000	15	49,301,895	16	49,501,895
กลุ่มวิทยาศาสตร์สุขภาพ	23	3,556,000	25	9,618,520	48	13,174,520
คณะทันตแพทยศาสตร์	1	700,000	3	1,270,000	4	1,970,000
คณะพยาบาลศาสตร์	1	100,000	4	1,410,000	5	1,510,000
คณะแพทยศาสตร์	7	599,000	3	393,500	10	992,500
คณะเภสัชศาสตร์	1	150,000	14	4,827,920	15	4,977,920
คณะวิทยาศาสตร์การแพทย์	6	760,000	-	-	6	760,000
คณะสหเวชศาสตร์	2	500,000	1	1,717,100	3	2,217,100
คณะสาธารณสุขศาสตร์	5	747,000	-	-	5	747,000
กลุ่มมนุษยศาสตร์และสังคมศาสตร์	7	1,870,000	47	25,197,135	54	27,067,135
คณะนิติศาสตร์	-	-	1	50,000	1	50,000
คณะมนุษยศาสตร์	1	200,000	1	159,900	2	359,900
คณะบริหารธุรกิจฯ	2	400,000	12	4,477,720	14	4,877,720
คณะศึกษาศาสตร์	1	120,000	7	4,300,000	8	4,420,000
คณะสังคมศาสตร์	1	200,000	15	2,252,500	16	2,452,500
วิทยาลัยนานาชาติ	-	-	1	350,000	1	350,000
วิทยาลัยประชาคมอาเซียนศึกษา	2	950,000	10	13,607,015	12	14,557,015
กลุ่มสนับสนุน	8	4,250,000	36	28,200,480	44	32,450,480
<b>รวมทั้งสิ้น</b>	<b>74</b>	<b>17,500,000</b>	<b>194</b>	<b>226,068,178</b>	<b>268</b>	<b>243,568,178</b>

ในส่วนของคุณข้อมูลด้านทรัพย์สินทางปัญญาในรอบปีงบประมาณ พ.ศ. 2559 มหาวิทยาลัยได้ดำเนินการจัดส่งคำขอลิขสิทธิ์ อนุสิทธิบัตร สิทธิบัตร เครื่องหมายการค้าและทรัพย์สินทางปัญญาอื่น ๆ และได้รับการรับรองอย่างเป็นทางการแล้วจำนวนทั้งสิ้น 53 ผลงาน แบ่งเป็น

อนุสิทธิบัตร 31 ผลงาน  
 สิทธิบัตร 1 ผลงาน  
 ลิขสิทธิ์ 21 ผลงาน

โดยมีรายละเอียด ดังนี้

ลำดับที่	เลขที่สิทธิบัตร	ชื่อสิ่งประดิษฐ์/การออกแบบ	ผู้ประดิษฐ์/ออกแบบ
อนุสิทธิบัตร 31 ผลงาน ประกอบด้วย			
1	12020	เครื่องตรวจสอบเมล็ดสีของเครื่องสำอางชนิดครีมแบบพกพาสะดวก	รศ.ดร.ปริญญา มาสวัสดิ์
2	12019	อุปกรณ์ฝึกสมรรถภาพการหายใจ	ดร.ภก. ประยุทธ์ ภูวรัตน์วิจิตร นสภ.คณิตตา เทพสถิต, เพ็ญญา อังศุกโชติ ผศ.ดร. นินนาท ราชประดิษฐ์ รศ.นพ.จรัญ สายะสถิตย์, ผศ.ดร. วีรพงษ์ ชิดนอก, นางสาว ภาวิณี เกียรติน นส.แพรวน้ำผึ้ง พนมชัยสว่าง
3	11836	กรรมวิธีการอบแห้งสมุนไพร	ผศ.ดร. ปุณชกริกา รัตนธัยวงศ์ ดร.จาเรีย มานชอร์ อาบู-อาลี
4	11601	แถบชะลอการกระแทกสำหรับของคลอดแม่สุกร	นาย อรรถชัย เขียวศรี,รศ.ดร. วันดี ทาตระกุล ดร. รังสรรค์ เจริญสุข, ดร. สนธยา นุ่มท้วม
5	11739	อุปกรณ์ช่วยตรวจหาตำแหน่งของก้านไม้กอล์ฟแบบดิจิทัล	ดร. เกียรติศักดิ์ พรหมภักดิ์, รศ.ดร. ปราโมทย์ วาดเขียน
6	11834	อุปกรณ์จับเวลาสำหรับชุดทดลองวัตถุตกอย่างอิสระที่มีการใช้เซนเซอร์เสียง เป็นตัวตรวจจบการตกของวัตถุลงสู่พื้น	เกียรติศักดิ์ พรหมภักดิ์, ผศ.ดร. อนุชา แก้วพูลสุข, ดร. ครารุณี เกื้อนถ้ำ, นาย นพดล สีสุข
7	11600	แฮร์โทนิกสมุนไพรว่านมหาเมฆ	รศ.ดร. เนติ วระนุช,รศ.ดร. กรกนก อิงคินันท์ นาย ธีรวุฒิ ป้อมเขต
8	11482	ครีมนวดผสมสมุนไพรว่านมหาเมฆ	รศ.ดร. เนติ วระนุช,รศ.ดร. กรกนก อิงคินันท์, นาย ธีรวุฒิ ป้อมเขต
9	11481	แชมพูสมุนไพรว่านมหาเมฆ	รศ.ดร. เนติ วระนุช,รศ.ดร. กรกนก อิงคินันท์ นายธีรวุฒิ ป้อมเขต
10	12018	กรรมวิธีการเตรียมสารสกัดรูปแบบผงจากเปลือกส้มเขียว	ดร. วฐุ พรหมพิทยารัตน์, รศ.ดร.กรกนก อิงคินันท์ รศ.ดร. นันทกา โกรานา, ผศ.ดร. สุภาพร ล้ำเลิศชน รศ.ดร. เนติ วระนุช, นิทรา เนื่องจำนงค์
11	11105	สารเสริมกรดไขมันอิ่มตัวขนาดกลางพลังงานสูงสำหรับสุกรหลังหย่านม	รศ.ดร.วันดี ทาตระกุล, ดร.อมรรัตน์ วันอังคาร

ลำดับที่	เลขที่ สิทธิบัตร	ชื่อสิ่งประดิษฐ์/การออกแบบ	ผู้ประดิษฐ์/ออกแบบ
12	11480	ผงแป้งพอกตัวลูกสุกรแรกเกิด	รศ.ดร.วันดี ทาตระกูล, ดร.รังสรรค์ เจริญสุข ดร.สนธยา นุ่มท่วม
13	11835	กรรมวิธีการเตรียมสารสกัดที่มีสารฟีนอลสูง จากกล้วยไม้ตระกูลยูไลเฟีย	รศ.ดร.กรกนก อิงคินันท์ ดร.ประภาพรรณ เต็มกิจถาวร นางสาวกนกวรรณ ช่างวิจิตร
14	10814	ชุดทดสอบสารไดคลอโรวอสในผักและผลไม้ชนิดคัดกรองแบบเทียบแถบสีมาตรฐาน	ผศ.ดร.วิภารณ์ เชื้อหวัด ชัยสิทธิ์ ดร.ชนิสรา ศรีวัฒนวิญญู,รศ.ดร.รัตนา สนั่นเมือง
15	10813	แผ่นรักษาสิวที่มีสารสกัดชา	ดร.เพ็ญศรี เจริญสิทธิ์, ผศ.ดร.สุภาพร ล้ำเลิศธน, นางสาวพิจันท์ สวัสดิผล, นางสาวนภาพร ชินวิภาส, นางสาวอานูชิตา โตกำแพง
16	11186	น้ำเชื่อมผสมน้ำตาลมะพร้าวจากน้ำเชื่อมที่เหลือจากกระบวนการผลิตน้ำตาลผลึก	ผศ.ดร.ปริตตา ธนสุกาญจน์, ผศ.ดร.ปทุมทริกา รัตนตรัยวงศ์, ผศ.ดร.ศจี สุวรรณศรี, นางสาวรัตนา เอี่ยมมลฉัตร
17	10966	เครื่องประกอบอาหารพลังงานแสงอาทิตย์	ดร.สุขฤดี สุขใจ, นายไพฑูรย์ เหล่าดี
18	11283	ชุดอุปกรณ์สำหรับการทดลองสมดุลของเหลวสององค์ประกอบที่ละลายกันได้ เพียงบางส่วน	นางพรสวรรค์ อมรดักดิ์ชัย, นายวัชรินทร์ ฉัตรธง
19	10965	เครื่องมือวัดมุมสัมพัทธ์	นางพรสวรรค์ อมรดักดิ์ชัย
20	10737	สูตรอาหารและกรรมวิธีการเพาะเลี้ยงสาหร่ายสไปรูลินาเสริมซีลีเนียม	ผศ.ดร.วิภารณ์ เชื้อหวัด ชัยสิทธิ์ ผศ.ดร. ยุทธพงษ์ อุดแน่น,รศ.ดร. รัตนา สนั่นเมือง รศ.ดร. เพ็ญศรี นกิรงค์
21	10512	เจลทำความสะอาดมือที่มีส่วนประกอบของแอสตาแซนธิน และสารสกัดจากดอกชั่งกระ	รศ.ดร.เนติ วระนุช,รศ.ดร.กรกนก อิงคินันท์
22	10812	โครงสร้างตัวละครสำหรับงานแอนิเมชันประเภทสต็อปโมชัน	นายวิสิฐ จันมา
23	10811	ชุดทดลองหุ่นยนต์ควบคุมด้วยกล้องอัตโนมัติ	นายอนันตชัย สุวรรณาคม, นายธนบรรณ ตะทิว
24	11185	กรรมวิธีการทดสอบสารกันแดดแบบเคมีหลายชนิดพร้อมกันในผลิตภัณฑ์เครื่องสำอางด้วยวิธีโครมาโทกราฟีของเหลวสมรรถนะสูง	รศ.ดร.ทัศนาศ พิทักษ์สุธิพงศ์, ดร.สุดาพร วงศ์วาร นางสาวนพมาศ อยู่ยิ่ง นิสิตปริญญาโท
25	10964	สารประกอบ 1,4- ไดเอราคิลพิเพอราซีน (1,4-Diaralkylpiperazine) ที่มีฤทธิ์ยับยั้ง การทำงานของเอนไซม์โคลีนเอสเตอเรส (cholinesterase)	ผศ.ดร.เรืองวิทย์ กิจบรรณเดช
26	11184	กล่องควบคุมแสงสำหรับช่วยวัดความเข้มข้นของสารสี	ผศ.ดร.ปริญญา มาสวัสดิ์, ดร.แอนโทนี ฮาร์ฟิลด์
27	11183	เครื่องมือและวิธีการระบุชนิดกล้วยไม้ด้วยวิธีแปรผันความยาวคลื่นแสงของแหล่งกำเนิดแสงร่วมกับเทคนิคการมองเห็นของคอมพิวเตอร์	นายอนันตชัย สุวรรณาคม ผศ.ดร.สุริศักดิ์ ประสานพันธ์ นายธนบรรณ ตะทิว

ลำดับที่	เลขที่ สิทธิบัตร	ชื่อสิ่งประดิษฐ์/การออกแบบ	ผู้ประดิษฐ์/ออกแบบ
28	10810	สารประกอบ 2-ออกโซ-2ไฮโดรเจน-โครเมน-7-อิลคาร์บาเมต (2-oxo-2H-chromen-7-yl carbamate) ที่มีฤทธิ์ยับยั้งการทำงานของ เอนไซม์โคลีนเอสเทอเรส (cholinesterase)	ผศ.ดร. เรืองวิทย์ กิจบรรณเดช
29	10809	สารประกอบ 7-อะมิโนแอลคิลออกซี-2-ไฮโดรเจน-โครเมน-2-โอน (7-aminodialkylxy-2H-chromen-2-one) ที่มีฤทธิ์ยับยั้งการทำงานของ เอนไซม์โคลีนเอสเทอเรส (cholinesterase)	ผศ.ดร. เรืองวิทย์ กิจบรรณเดช
30	11433	อนุพันธ์ของ 2,6-ไดคลอโร-เอ็น-ฟีนิลอะนิลีน (2,6-dichloro-N-phenylaniline) ที่มีฤทธิ์ยับยั้งการทำงานของเอนไซม์ไซโคลออกซิจีเนส (cyclooxygenase)	ผศ.ดร. เรืองวิทย์ กิจบรรณเดช ผศ.ดร. สุทธาทิพย์ มากมี
31	10808	กรรมวิธีการตรึงเซลล์แบคทีเรียโปรไบโอติกให้อยู่ในไมโครแคปซูลด้วยโปรตีนนม ไฮโดรไลเซต	ผศ.ดร. สิริลักษณ์ ชัยจรัส
สิทธิบัตรการออกแบบ 1 ผลงาน			
ลำดับที่	เลขที่ สิทธิบัตร	ชื่อสิ่งประดิษฐ์/การออกแบบ	ผู้ประดิษฐ์/ออกแบบ
1	51831	เครื่องกลั่นน้ำ	ดร.พิสิษฐ์ มณีโชติ, นาย วิกานต์ วันสูงเนิน

จำนวนผลงานด้านทรัพย์สินทางปัญญา





ลิขสิทธิ์ 21 ผลงาน ประกอบด้วย				
ลำดับที่	เลข สัญลักษณ์	ชื่อผลงาน	ประเภทงาน	ผู้สร้างสรรค์
1	ศ.5693	ชุดเกราะจำลอง (สมเด็จพระนเรศวรมหาราช ชุดยุทธหัตถี)	ศิลปกรรม	ปฏิภาณ รมยานนท์
2	ว.15511	โปรแกรมช่วยอธิบายเมนูอาหารไทยโดยใช้สมาร์ตโฟนสำหรับชาวต่างชาติ	วรรณกรรม	ไกรศักดิ์ เกสร พรศิริ ภาวฤตญาณชัย
3	บ.7485	สารคดีเชิงข่าววิทยุเรือนแพ เอกลักษณ์เมืองสองแควที่เลือนลาง	สิ่งบันทึกเสียง	กาญจนา เขียววิทย์การ วงศกร นุสิทธิ์ วราชัย ชูสิงห์ ชนิกานต์ ยงแจ่ม ธัญญาพร ไกรเทพ กึ่งกาญจนา กิ่งชูย
4	ส.12549	ธนาคารออมทรัพย์	สื่อทัศนวัสดุ	ดร.อรวรรณ ศิริสวัสดิ์ อภิษยกุล พรรณนิภา สืบใจกา ภัทรภร บุญมีจ้อย วราชัย ชูสิงห์
5	ส.12550	ไข่เค็มสร้างสุข	สื่อทัศนวัสดุ	ดร.อรวรรณ ศิริสวัสดิ์ อภิษยกุล อารยา แก้วกล้า จิรวลัย จันจักษ์ พัชรี โรจน์ทงงค์
6	ว.15727	ระบบฐานข้อมูลครุภัณฑ์	วรรณกรรม	นระรัตน์ คงสวัสดิ์ มานะชัย เปี่ยม
7	ว.15728	ระบบรายงานการเบิกจ่ายค่าตอบแทนการปฏิบัติงานนอกเวลาราชการ	วรรณกรรม	นระรัตน์ คงสวัสดิ์ ลดาวัลย์ ผาเงิน
8	ว.15729	ระบบฐานข้อมูลผลงานทางวิชาการนักวิจัยมหาวิทยาลัยนเรศวรที่เผยแพร่ในฐานข้อมูลสากล	วรรณกรรม	รศ.ดร.ภญ. รัตติมา จีนาพงษา สุภชัย ธนานุวัตพงษ์
9	ว.15730	ระบบ SAR Online สำนักหอสมุด มหาวิทยาลัยนเรศวร	วรรณกรรม	ชัยพร คำเจริญคุณ ปฏิญา วรณโสภา
10	ว.15731	ระบบจัดซื้อทรัพยากรสารสนเทศ สำนักหอสมุด มหาวิทยาลัยนเรศวร	วรรณกรรม	ชัยพร คำเจริญคุณ
11	ภ.716	สารคดีสั้น เรื่อง "พิษณุโลก ชุมทางอาเซียน"	ภาพยนตร์	ดร.อรวรรณ ศิริสวัสดิ์ อภิษยกุล พงศ์พันธุ์ จันทะวี สุภารัตน์ วงษ์ลมัย ณัฐพล จันทร์สา

ลำดับที่	เลข สัญลักษณ์	ชื่อผลงาน	ประเภทงาน	ผู้สร้างสรรค์
12	ภ.717	สารคดีสั้น เรื่อง "ธนาคารความดี"	ภาพยนตร์	ดร.อรรวรรณ ศิริสวัสดิ์ อภิษยกุล กาญจน์ กิ่งชูย ดวงกมล สีหะวงษ์ วิรยา แสนยากุล
13	ภ.718	สารคดีสั้น เรื่อง "เรือนแพ เมืองพิษณุโลก"	ภาพยนตร์	ดร.อรรวรรณ ศิริสวัสดิ์ อภิษยกุล ณรงค์เดช บุญจีน ปรวิณ เมธาวิคุณากร สุภัสรา บัวตุม
14	ว1.5797	โปรแกรมคอมพิวเตอร์ RESEARCH DATA BASE SYSTEM	วรรณกรรม	ดร. สมยศ พลับเพียง
15	ศ1.40173	ตัวละครการ์ตูนไทยร่วมสมัย	ศิลปกรรม	ชวลิต ดวงอุทา
16	ว1.5888	ระบบตรวจนับมาตรฐานของข้าวสารจากรูปถ่าย	วรรณกรรม	ปรัชญา สุพัฒน์โสภณ
17	ว1.5889	โปรแกรมคอมพิวเตอร์ช่วยสอน : ตะกอนปัสสาวะ สำหรับบัณฑิตเทคนิคการแพทย์	วรรณกรรม	ศรชิต คงรส
18	ส.13153	สื่อจำลองภาพเคลื่อนไหวของการตรวจเอกซเรย์เต้านม (Animation Model of Mammographic Examination)	สื่อดัดแปลงวัสดุ	ภััสสุรีย์ ชีพสุมนต์
19	ส.13228	สารคดีสั้น เรื่อง " ผ่า อาหารพื้นถิ่นเนินมะปราง "	สื่อดัดแปลงวัสดุ	ดร.อรรวรรณ ศิริสวัสดิ์ อภิษยกุล ณรงค์เดช บุญจีน เกียรติศักดิ์ ศิริสานนท์ เกียรติศักดิ์ แก้วคุณ สุภัสรา บัวตุม ปรวิณ เมธาวิคุณากร
20	ส.13229	สารคดีสั้น เรื่อง " สื่อสร้างสรรค์ ณ เนินมะปราง "	สื่อดัดแปลงวัสดุ	ดร.อรรวรรณ ศิริสวัสดิ์ อภิษยกุล ณัฐพล จันทร์สา พงศ์พันธุ์ จันทะวิ รัตนพล พงษ์ละออ
21	ส.13355	สารคดีสั้น เรื่อง "บางระกำแล้งน้ำ ไม่แล้งน้ำใจ"	สื่อดัดแปลงวัสดุ	ดร.อรรวรรณ ศิริสวัสดิ์ อภิษยกุล เกียรติศักดิ์ ศิริสานนท์

## ผลการดำเนินงาน



## ผลงานตามพันธกิจด้านการทำนุบำรุงศิลปะและวัฒนธรรม

มหาวิทยาลัยนเรศวรได้กำหนดพันธกิจด้านการทำนุบำรุงศิลปะและวัฒนธรรมเป็นพันธกิจหลักในการดำเนินงาน เพราะมหาวิทยาลัยได้ตระหนักถึงคุณค่าของศิลปะ และวัฒนธรรมไทยที่จำเป็นต้องมีการอนุรักษ์ พื้นฟู สืบสาน เผยแพร่วัฒนธรรม ภูมิปัญญาท้องถิ่นตามจุดเน้นของมหาวิทยาลัยอย่างมีประสิทธิภาพและประสิทธิผล มีการบูรณาการการทำนุบำรุงศิลปะและวัฒนธรรมกับการเรียนการสอนและกิจกรรมนิสิตอย่างสร้างสรรค์ โดยมหาวิทยาลัยได้กำหนดให้หน่วยงานที่รับผิดชอบ พิจารณาการจัดทำแผนการจัดกิจกรรมทำนุบำรุงศิลปวัฒนธรรมโดย บรรจุโครงการ/กิจกรรมไว้ในแผนดำเนินงาน ด้านทำนุบำรุงศิลปะและวัฒนธรรมประจำปีของมหาวิทยาลัย มีการสนับสนุนงานด้านทำนุบำรุงศิลปวัฒนธรรมทั้งด้านงบประมาณ การดำเนินงาน สถานที่และสิ่งอำนวยความสะดวกอื่นๆ รวมถึงการสนับสนุนบุคลากร นิสิต และประชาชนได้มีโอกาสเข้าร่วม อีกทั้งยังส่งเสริมให้มีการมีการเผยแพร่การจัดโครงการ/กิจกรรม ผ่านช่องทางการสื่อสารต่างๆ เพื่อเผยแพร่ทั้งภายใน และภายนอกมหาวิทยาลัยอย่างต่อเนื่อง

นโยบายสำคัญของพันธกิจด้านการทำนุบำรุงศิลปะและวัฒนธรรม มหาวิทยาลัยได้กำหนดเป็นนโยบายให้บุคลากร นิสิต และผู้ที่มีส่วนร่วมในกิจกรรมการทำนุบำรุงศิลปวัฒนธรรมมุ่งเน้นให้มีการทำการศึกษาวิจัยเพื่อการพัฒนาจากความต้องการของชุมชนเป็นหลัก เพื่อศึกษาการมีส่วนร่วมของชุมชนในการจัดการความรู้ทางศิลปวัฒนธรรม และแนวทางส่งเสริมการมีส่วนร่วมของชุมชนในการจัดการความรู้ทางศิลปวัฒนธรรมโดยศึกษาค้นคว้า รวบรวมข้อมูล จากแหล่งเรียนรู้ทางศิลปวัฒนธรรมในชุมชนและผู้มีส่วนเกี่ยวข้อง ในด้านทรัพยากรทางวัฒนธรรมที่หลากหลายที่มีความโดดเด่นและทรงคุณค่าทางประวัติศาสตร์ รวมถึงแนวทางการสืบทอดศิลปะ ประเพณี และศาสนปฏิบัติให้คงอยู่สืบต่อไป

สรุปภาพรวมในปีงบประมาณ พ.ศ. 2559 มหาวิทยาลัย ได้จัดสรรงบประมาณเพื่อดำเนินงานด้านการทำนุบำรุงศิลปวัฒนธรรมจำนวนทั้งสิ้น 166 โครงการ รวมงบประมาณทั้งสิ้น 12,269,572 บาท ดังนี้

### ตารางแสดงจำนวนโครงการด้านการทำนุบำรุงศิลปวัฒนธรรมและงบประมาณ จำแนกตามประเภทแหล่งทุน

หน่วยงาน	งบประมาณแผ่นดิน		เงินนอกงบประมาณแผ่นดิน		แหล่งทุนภายนอก		รวม	
	จำนวนโครงการ	งบประมาณ (บาท)	จำนวนโครงการ	งบประมาณ (บาท)	จำนวนโครงการ	งบประมาณ (บาท)	จำนวนโครงการ	งบประมาณ (บาท)
กลุ่มวิทยาศาสตร์และเทคโนโลยี	5	2,450,000	28	415,967	-	-	33	2,865,967
กลุ่มวิทยาศาสตร์สุขภาพ	-	-	49	1,677,270	20	682,780	69	2,360,050
กลุ่มมนุษยศาสตร์และสังคมศาสตร์	9	1,250,000	42	1,000,555	-	-	51	2,250,555
กลุ่มสนับสนุน	7	4,683,000	6	110,000	-	-	13	4,683,000
<b>รวมทั้งสิ้น</b>	<b>21</b>	<b>8,383,000</b>	<b>125</b>	<b>3,203,792</b>	<b>20</b>	<b>682,780</b>	<b>166</b>	<b>12,269,572</b>

## ผลการดำเนินงาน



## ผลการดำเนินงานเชิงคุณภาพและการบริหารจัดการ

มหาวิทยาลัยนเรศวรมีการพัฒนา และปรับปรุงระบบการบริหารจัดการของมหาวิทยาลัยให้มีประสิทธิภาพและทันสมัย โดยการบริหารจัดการทรัพยากรที่มีอยู่อย่างจำกัดให้เกิดประโยชน์สูงสุดแก่องค์กร มีการนำเทคโนโลยีที่ทันสมัยมาใช้ในการบริหารจัดการ ตลอดจนมีการพัฒนาศักยภาพบุคลากรให้สามารถปฏิบัติงานได้อย่างมีประสิทธิภาพและประสิทธิผล เพื่อยกระดับประสิทธิภาพของมหาวิทยาลัยสู่มาตรฐานทางวิชาการเพื่อมุ่งสู่การเป็นมหาวิทยาลัยวิจัยและนวัตกรรมระดับแนวหน้าในกลุ่ม 10 อันดับแรกของประเทศในปี 2560 ตามที่ได้ตั้งวิสัยทัศน์ไว้ โดยในปีงบประมาณ พ.ศ. 2559 มหาวิทยาลัยได้ดำเนินงานด้านการบริหารจัดการที่สำคัญ ๆ ดังนี้

### ด้านงบประมาณและการเงิน

ในปีงบประมาณ พ.ศ. 2559 มหาวิทยาลัยนเรศวรได้มีการเบิกจ่ายงบประมาณแผ่นดิน จำนวน 2,302.45 ล้านบาท (ร้อยละ 49.14) และเงินนอกงบประมาณแผ่นดิน ประเภทเงินรายได้ จำนวน 2,382.90 ล้านบาท (ร้อยละ 50.86) รวมเป็นเงินงบประมาณที่มหาวิทยาลัยใช้ดำเนินการของมหาวิทยาลัยตามพันธกิจหลักทั้งสิ้น 4,685.35 ล้านบาท โดยจำแนกเป็นประเภทงบรายจ่าย 4 รายการ ได้แก่ งบบุคลากร งบดำเนินงาน งบเงินอุดหนุน และงบลงทุน มีรายละเอียดดังนี้

#### ตารางแสดงงบประมาณในภาพรวมของมหาวิทยาลัยนเรศวร ประจำปีงบประมาณ พ.ศ. 2559

ประเภทหมวดรายจ่าย	เงินงบประมาณเงินแผ่นดิน		เงินนอกงบประมาณแผ่นดิน ประเภทเงินรายได้		รวม	
	จัดสรร (ล้านบาท)	จ่ายจริง (ล้านบาท)	จัดสรร (ล้านบาท)	จ่ายจริง (ล้านบาท)	จัดสรร (ล้านบาท)	จ่ายจริง (ล้านบาท)
งบบุคลากร	386.59	372.51	432.03	357.99	818.62	730.50
งบดำเนินงาน	197.40	176.66	1,218.35	968.23	1,415.75	1,144.89
งบลงทุน	318.10	261.46	196.10	129.66	514.20	391.12
งบเงินอุดหนุน	1,400.37	1,358.88	536.42	382.11	1,936.79	1,740.99
รวมทั้งสิ้น	2,302.45	2,169.50	2,382.90	1,837.99	4,685.35	4,007.49
ร้อยละ	49.14	54.14	50.86	45.86	100.00	85.53

ตารางแสดงงบประมาณที่ได้รับจัดสรรในภาพรวมของมหาวิทยาลัยนเรศวร ประจำปีงบประมาณ พ.ศ. 2555 – 2559

ประเภทหมวดรายจ่าย	ปีงบประมาณ พ.ศ.									
	2555		2556		2557		2558		2559	
	แผ่นดิน	รายได้	แผ่นดิน	รายได้	แผ่นดิน	รายได้	แผ่นดิน	รายได้	แผ่นดิน	รายได้
งบบุคลากร	323.98	206.88	343.36	232.19	361.28	292.98	360.40	348.76	386.59	432.03
งบดำเนินงาน	207.50	714.04	222.75	948.01	197.73	1,022.82	206.48	1,270.15	197.40	1,218.35
งบลงทุน	184.46	292.15	226.29	288.93	347.44	403.33	310.25	197.45	318.10	196.10
งบเงินอุดหนุน	773.95	590.77	858.84	576.15	1,047.74	606.74	1,217.52	574.49	1,400.37	536.42
<b>รวมทั้งสิ้น</b>	<b>1,489.89</b>	<b>1,803.84</b>	<b>1,651.24</b>	<b>2,045.28</b>	<b>1,954.20</b>	<b>2,325.88</b>	<b>2,094.66</b>	<b>2,390.85</b>	<b>2,302.45</b>	<b>2,382.90</b>

ตารางแสดงรายจ่ายในภาพรวมของมหาวิทยาลัยนเรศวร ประจำปีงบประมาณ พ.ศ. 2555 – 2559

ประเภทหมวดรายจ่าย	ปีงบประมาณ พ.ศ.									
	2555		2556		2557		2558		2559	
	แผ่นดิน	รายได้	แผ่นดิน	รายได้	แผ่นดิน	รายได้	แผ่นดิน	รายได้	แผ่นดิน	รายได้
งบบุคลากร	321.55	174.27	339.11	215.20	356.37	273.13	357.25	333.62	372.51	357.99
งบดำเนินงาน	199.37	581.31	216.42	742.77	178.26	832.56	176.45	926.81	176.66	968.23
งบลงทุน	64.39	145.43	198.00	136.17	256.22	208.23	240.19	101.45	261.46	129.66
งบเงินอุดหนุน	750.35	363.36	839.59	335.99	1,025.39	396.48	1,217.27	373.32	1,358.88	382.11
<b>รวมทั้งสิ้น</b>	<b>1,335.66</b>	<b>1,264.37</b>	<b>1,593.12</b>	<b>1,430.12</b>	<b>1,816.25</b>	<b>1,710.39</b>	<b>1,991.17</b>	<b>1,735.21</b>	<b>2,169.50</b>	<b>1,837.99</b>

แผนภูมิเปรียบเทียบงบประมาณแผ่นดินและงบประมาณรายได้ (จัดสรร/จ่ายจริง) แบ่งตามประเภทหมวดรายจ่าย ปี 2559

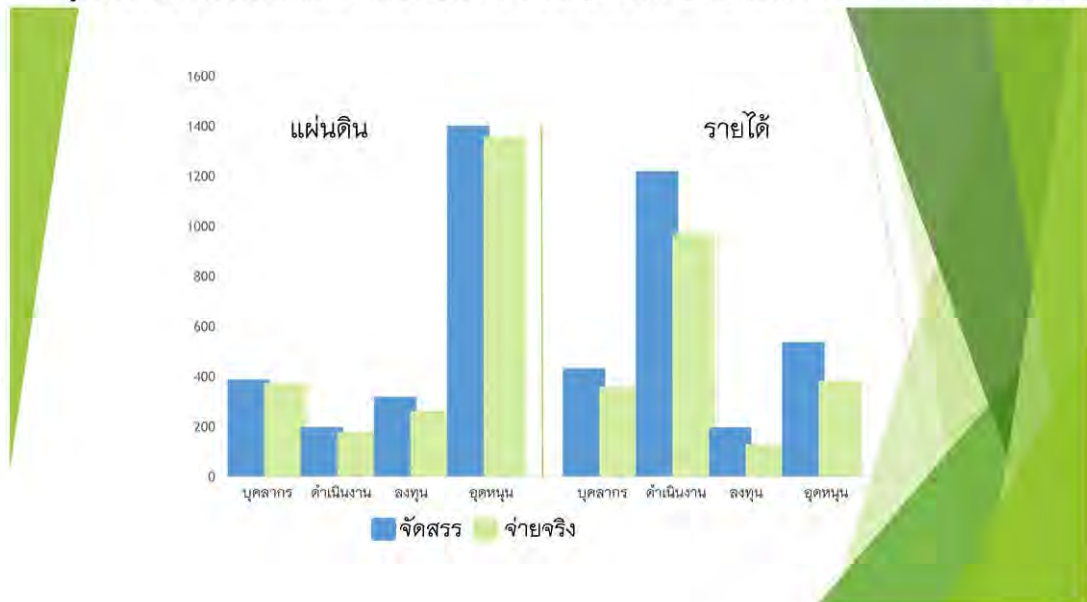

## ด้านบุคลากร

ปัจจุบันมหาวิทยาลัยนเรศวรมีจำนวนบุคลากรทั้งสิ้น 4,545 คน โดยจำแนกเป็นบุคลากรสายวิชาการ จำนวน 1,454 คน (ร้อยละ 32) และบุคลากรสายสนับสนุน จำนวน 3,091 คน (ร้อยละ 68) คิดเป็นอัตราส่วน บุคลากรสายวิชาการต่อสายสนับสนุน 1 : 2.12

ประเภทบุคลากร	จำนวนบุคลากร			ร้อยละบุคลากร	
	วิชาการ	สนับสนุน	รวม	วิชาการ	สนับสนุน
ข้าราชการ	391	126	517	76	24
พนักงานมหาวิทยาลัย	938	1,225	2,163	43	57
พนักงานมหาวิทยาลัย(เงินรายได้)	3	837	840	0.35	99.65
พนักงานราชการ	-	98	98	-	100
พนักงานราชการ(เงินรายได้)	-	678	678	-	100
ลูกจ้างประจำ	-	59	59	-	100
ผู้มีความรู้/ผู้เกษียณอายุราชการ/ลูกจ้างชาวต่างประเทศ	122	15	137	89	11
ลูกจ้างชั่วคราว	-	53	53	-	100
<b>จำนวนรวมบุคลากรและร้อยละ แยกประเภท</b>	<b>1,454</b>	<b>3,091</b>	<b>4,545</b>	<b>32</b>	<b>68</b>
<b>สัดส่วนบุคลากร สายวิชาการ : สายสนับสนุน</b>	<b>1 : 2.12</b>				

ข้อมูล ณ วันที่ 15 พ.ย. 59 กองบริหารงานบุคคล

## ตารางแสดงตำแหน่งทางวิชาการบุคลากรสายวิชาการ

ตำแหน่งทางวิชาการ	จำนวน	ร้อยละ
ศาสตราจารย์	10	0.68
รองศาสตราจารย์	127	8.73
ผู้ช่วยศาสตราจารย์	419	28.81
อาจารย์	898	61.76
<b>รวมทั้งสิ้น</b>	<b>1,454</b>	<b>100</b>



ตารางแสดงคุณวุฒิการศึกษาบุคลากร

คุณวุฒิการศึกษา	บุคลากรสายวิชาการ		บุคลากรสายสนับสนุน	
	จำนวน	ร้อยละ	จำนวน	ร้อยละ
ต่ำกว่าปริญญาตรี	-	-	674	21.80
ปริญญาตรี	39	2.68	1,580	51.11
ปริญญาโท	441	30.33	743	24.03
ปริญญาเอก	974	66.98	16	0.51
อื่นๆ	-	-	78	2.52
รวมทั้งสิ้น	1,454	100	3,091	100

คุณวุฒิการศึกษาของบุคลากรสายวิชาการ

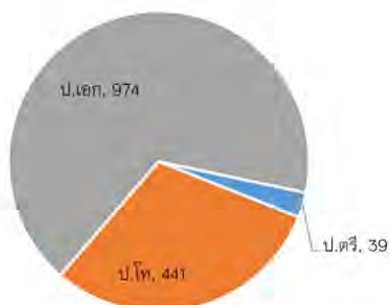

คุณวุฒิการศึกษาของบุคลากรสายสนับสนุน

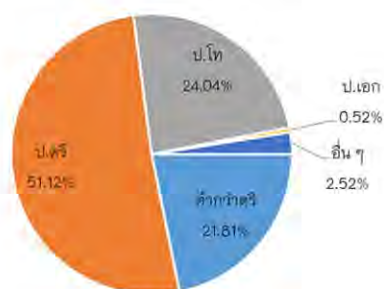

ในปีงบประมาณ พ.ศ. 2559 มหาวิทยาลัยนเรศวรได้สนับสนุนให้บุคลากรสายวิชาการ และสายสนับสนุน ลาศึกษาต่อ ปริญญาโท ทั้งในและต่างประเทศ และมีการสนับสนุนทุนการศึกษา และทุนฝึกอบรม ให้แก่บุคลากร และขอรับการสนับสนุน ทุนการศึกษาจากรัฐบาล ทั้งบุคลากรของมหาวิทยาลัยและบุคลากรทั่วไป โดยมีจุดมุ่งหมายเพื่อเพิ่มพูนทักษะความรู้ ความสามารถในการปฏิบัติงานได้อย่างมีประสิทธิภาพ โดยบุคลากรมหาวิทยาลัยนเรศวรได้รับทุนประเภทต่างๆ จำนวนทั้งสิ้น 131 ทุน เป็นทุนในประเทศ 58 ทุน และทุนต่างประเทศ 73 ทุน รายละเอียดดังตาราง

ตารางแสดงประเภททุนที่ได้รับการจัดสรร จำแนกตามประเภททุนที่ได้รับ ปีงบประมาณ พ.ศ. 2559

ประเภททุน	ระดับการศึกษา								
	ในประเทศ				ต่างประเทศ				รวม
	ปริญญาโท	ปริญญาเอก	ปริญญาโท-เอก	วุฒิปัตร์	ปริญญาโท	ปริญญาโท-เอก	ปริญญาเอก	อบรม	
ทุนสำหรับบุคลากรของมหาวิทยาลัย									
ทุนมูลนิธิอานันทมหิดล	-	-	-	-	-	-	1	-	1
ทุนโครงการผลิตและพัฒนาศัลยแพทย์และบุคลากรด้านสาธารณสุข	-	2	-	-	-	-	-	-	2
ทุนโครงการพัฒนากำลังคนด้านมนุษยศาสตร์และสังคมศาสตร์ (ทุนเรียนดีมนุษยศาสตร์และสังคมศาสตร์แห่งประเทศไทย)	-	-	-	-	-	1	2	-	3
ทุนกระทรวงวิทยาศาสตร์และเทคโนโลยี	-	-	-	-	1	-	1	-	2
ทุนรัฐบาลญี่ปุ่น (Monbusho)	-	-	-	-	-	-	3	-	3
ทุนรัฐบาลสาธารณรัฐประชาชนจีน	-	-	-	-	-	-	1	-	1
ทุนพัฒนาบุคลากรของมหาวิทยาลัย พ.ศ. 2544	-	-	-	-	1	-	10	12	23
ทุนโครงการวิเทศสัมพันธ์เพื่อมหาวิทยาลัยแห่งการวิจัย	-	-	-	-	-	-	-	2	2
ทุนอุดหนุนเพื่อการศึกษาแก่บุคลากรของมหาวิทยาลัย พ.ศ. 2536	-	18	-	-	-	-	-	-	18
ทุนระดับบัณฑิตศึกษา (นอกเวลาราชการ)	1	-	-	-	-	-	-	-	1
ทุนวิทยาลัยพลังงานทดแทน	-	-	-	-	-	-	-	2	2
ทุนคณะทันตแพทยศาสตร์	-	-	-	-	-	-	-	2	2
ทุนคณะพยาบาลศาสตร์	3	-	-	-	-	-	-	-	3
ทุนคณะแพทยศาสตร์	4	-	-	-	-	-	-	2	6
ทุนคณะเภสัชศาสตร์	1	-	-	-	-	-	-	1	2
ทุนคณะศึกษาศาสตร์	-	-	-	-	-	-	-	5	5
ทุนส่วนตัว	11	5	1	12	-	-	-	8	37
ทุนสำนักงานคณะกรรมการการวิจัยแห่งชาติ และองค์การส่งเสริมความก้าวหน้าทางวิทยาศาสตร์และเทคโนโลยีแห่งประเทศไทย ญี่ปุ่น (NRCT - JSPS)	-	-	-	-	-	-	-	1	-

ตารางแสดงประเภททุนที่ได้รับการจัดสรร จำแนกตามประเภททุนที่ได้รับ ปีงบประมาณ พ.ศ. 2559 (ต่อ)

ประเภททุน	ระดับการศึกษา								
	ในประเทศ				ต่างประเทศ				รวม
	ปริญญาโท	ปริญญาเอก	ปริญญาโท-เอก	วุฒิปัตตร	ปริญญาโท	ปริญญาโท-เอก	ปริญญาเอก	อบรม	
ทุน Ministry of Science and Technology People is Republic of China ประเทศสาธารณรัฐประชาชนจีน	-	-	-	-	-	-	-	1	1
ทุน Ernst Mach Grant – ASEA – UNINET ภายใต้โครงการความร่วมมือทางวิทยาศาสตร์เทคโนโลยี และศิลปะระหว่างไทยออสเตรเลีย	-	-	-	-	-	-	-	1	1
ทุน British Council ประเทศอังกฤษ	-	-	-	-	-	-	-	1	1
ทุน Konkuk University ประเทศสาธารณรัฐเกาหลี	-	-	-	-	-	-	-	1	1
ทุนสหพันธ์ฟุตบอลนานาชาติ (FIFA)	-	-	-	-	-	-	-	1	1
ทุน The Japan Foundation Japanese ประเทศญี่ปุ่น	-	-	-	-	-	-	-	1	1
ทุน The Education Office of China Ministry of Commerce	-	-	-	-	-	-	-	2	2
ทุน Deutscher Akademischer Austauschdienst (DAAD)	-	-	-	-	-	-	-	2	2
ทุน Auburn University ประเทศสหรัฐอเมริกา	-	-	-	-	-	-	-	1	1
ทุน Fiscal 2016 JASSO Follow – up Research Fellowship ประเทศญี่ปุ่น	-	-	-	-	-	-	-	1	1
ทุน Ehime University ประเทศญี่ปุ่น	-	-	-	-	-	-	-	1	1
ทุน Department of International ,Ministry of Science and Technology	-	-	-	-	-	-	-	1	1
ทุนสำหรับบุคลากรทั่วไป									
ทุนกระทรวงวิทยาศาสตร์และเทคโนโลยี	-	-	-	-	-	1	2	-	3
<b>รวมทั้งสิ้น</b>	20	25	1	12	2	2	20	49	131
	58				24			49	131
<b>ร้อยละ</b>	44.27				18.32			37.41	100

และมหาวิทยาลัยนเรศวรได้สนับสนุนให้บุคลากรสายวิชาการไปปฏิบัติงานเพื่อเพิ่มพูนความรู้ทางวิชาการ ทั้งในประเทศและต่างประเทศ เพื่อเป็นการนำองค์ความรู้มาพัฒนาความก้าวหน้าทางวิชาการของมหาวิทยาลัยให้ทันต่อสภาพการณ์ที่เปลี่ยนแปลง และสนับสนุนให้มีตำแหน่งอย่างเร่งด่วน โดยเฉพาะในตำแหน่งศาสตราจารย์ โดยในปีงบประมาณ พ.ศ. 2559 มีบุคลากรสายวิชาการที่ไปปฏิบัติงานเพื่อเพิ่มพูนความรู้ทางวิชาการ จำนวน 7 ราย รายละเอียดดังตาราง

**ตารางแสดงจำนวนบุคลากรสายวิชาการที่ไปปฏิบัติงานเพื่อเพิ่มพูนความรู้ทางวิชาการ**

ประเภททุน	ในประเทศ	ต่างประเทศ	รวม
ทุนเพิ่มพูนความรู้ทางวิชาการ	-	4	4
ทุนส่วนตัว	2	1	3
<b>รวมทั้งสิ้น</b>	<b>2</b>	<b>5</b>	<b>7</b>
<b>ร้อยละ</b>	<b>28.57</b>	<b>71.43</b>	<b>100</b>

มหาวิทยาลัยนเรศวรมีจำนวนอาจารย์ประจำที่ลาศึกษาต่อทั้งในประเทศและต่างประเทศสะสมจนถึงปีงบประมาณ พ.ศ. 2559 จำนวน 147 ราย ซึ่งได้รับทุนรัฐบาล จำนวน 40 ราย ทุนมหาวิทยาลัยนเรศวร จำนวน 84 ราย และทุนอื่นๆ จำนวน 23 ราย

จำนวนอาจารย์ประจำที่เดินทางไปต่างประเทศเพื่อฝึกอบรมทั้งระยะสั้นและระยะยาวปีงบประมาณ พ.ศ. 2559 จำนวน 46 ราย จำแนกเป็น กลุ่มวิทยาศาสตร์และเทคโนโลยี 16 ราย กลุ่มวิทยาศาสตร์สุขภาพ 16 ราย และกลุ่มมนุษยศาสตร์และสังคมศาสตร์ 15 ราย

จำนวนอาจารย์ที่ไปศึกษาต่อต่างประเทศ ทั้งปริญญาโท ปริญญาเอก และวุฒิปัตร์ ในปีงบประมาณ พ.ศ. 2559 จำนวน 21 ราย และสะสมจนถึงปีงบประมาณ พ.ศ. 2559 ทั้งสิ้น 77 ราย โดยสัดส่วนจำนวนอาจารย์ที่ไปศึกษาต่อเป็นบุคลากรในกลุ่มวิทยาศาสตร์และเทคโนโลยี จำนวน 16 ราย กลุ่มวิทยาศาสตร์สุขภาพ จำนวน 26 ราย และกลุ่มมนุษยศาสตร์และสังคมศาสตร์ จำนวน 35 ราย

ในปีงบประมาณ พ.ศ. 2559 มีผู้สำเร็จการศึกษาในระดับต่างๆดังนี้

**ตารางแสดงจำนวนบุคลากรที่สำเร็จการศึกษา ปีงบประมาณ พ.ศ. 2559 จำแนกตามประเภทบุคลากร**

ประเภทบุคลากรที่สำเร็จการศึกษา	ระดับการศึกษา						รวม
	ในประเทศ			ต่างประเทศ			
	ปริญญาโท	ปริญญาเอก	วุฒิปัตร์	ปริญญาโท	ปริญญาเอก	วุฒิปัตร์	
บุคลากรสายวิชาการ	2	21	1	2	21	1	48
บุคลากรสายสนับสนุน	18	1	6	2	-	-	27
<b>รวมทั้งสิ้น</b>	<b>20</b>	<b>22</b>	<b>7</b>	<b>4</b>	<b>21</b>	<b>1</b>	<b>75</b>
<b>ร้อยละ</b>	<b>65.33</b>			<b>34.67</b>			<b>100</b>

## ระบบสารสนเทศ

มหาวิทยาลัยได้มีการพัฒนาโครงสร้างพื้นฐานด้านระบบเครือข่ายคอมพิวเตอร์ สำหรับการเรียนการสอน การวิจัย และการบริหารจัดการ (NU-NET) ให้มีความทันสมัย และเป็นส่วนสำคัญที่ช่วยขับเคลื่อนวิสัยทัศน์ของมหาวิทยาลัยนเรศวร เป็นมหาวิทยาลัยระดับแนวหน้าในกลุ่ม 10 อันดับแรกของประเทศไทยในปี พ.ศ.2560 โดยใช้เทคโนโลยีเป็นฐาน (ICT-based University) ซึ่งปรับปรุงระบบเครือข่ายคอมพิวเตอร์และระบบเครือข่ายไร้สาย (Wi-Fi) ภายในมหาวิทยาลัยนเรศวรนั้น ได้มีการเชื่อมโยงระบบเครือข่ายไปยังอาคารเรียนและอาคารสำนักงานต่าง ๆ รวมทั้งหอพักนิสิต และอาคารที่พักอาศัยของบุคลากร เพื่อให้สามารถรองรับ ปริมาณการใช้งานระบบเครือข่ายอินเทอร์เน็ตได้อย่างทั่วถึงและครอบคลุมความต้องการใช้งานของนิสิต และบุคลากร ดังผลการดำเนินงานดังนี้

ลักษณะงาน	ผลการดำเนินงาน	
	จำนวน	หน่วยนับ
<b>1. การให้บริการระบบเครือข่ายคอมพิวเตอร์ (NU-NET)</b>		
1.1 การปรับความเร็วในการใช้งานอินเทอร์เน็ต จากเดิม 3,000/2,200 Mbps เป็น 3,000/2,500 Mbps	1	ระบบ
1.2 เพิ่ม Bandwidth Internet จาก 2Gb เป็น 3Gb	1	ระบบ
1.3 พัฒนาการให้บริการระบบเครือข่ายไร้สาย (Wireless) เพื่อรองรับการใช้งานพร้อมกัน 36,300 user	1,412	จุด
1.4 การปรับปรุงระบบเครือข่ายคอมพิวเตอร์ของมหาวิทยาลัย ให้รองรับมาตรฐาน IPv6 โดยได้รับรางวัลหน่วยงานที่ประสบความสำเร็จในการปรับเปลี่ยนเครือข่ายไปสู่ IPv6 ในงาน IPv6 ประจำปี 2559 จากกระทรวงดิจิทัลเพื่อเศรษฐกิจและสังคม	1	ระบบ
1.5 ปรับปรุงระบบเครือข่าย eduroam สำหรับนิสิตและบุคลากรของมหาวิทยาลัยนเรศวร เมื่อไปเยือนสถาบันอื่นที่เป็นสมาชิกเครือข่าย eduroam (ทั้งในประเทศและต่างประเทศ) โดยสามารถใช้ Account NU-NET ของมหาวิทยาลัยเพื่อเข้าใช้งานอินเทอร์เน็ตได้ โดยเลือก Access Point ที่ชื่อว่า SSID ว่า eduroam	1	ระบบ
1.6 ปรับเปลี่ยนระบบการสื่อสารแบบรวมศูนย์ จาก Lync เป็น Skype for Business เพื่อเพิ่มทันสมัยในการติดต่อสื่อสารภายในมหาวิทยาลัย	1	ระบบ
1.7 ปรับปรุงการใช้งานระบบ Virtualization Technology เพื่อลดงบประมาณการพลังงานในการใช้งานเครื่องคอมพิวเตอร์แม่ข่าย	1	ระบบ

ในส่วนของระบบสารสนเทศมหาวิทยาลัยนเรศวรมีนโยบายในการพัฒนาระบบสารสนเทศเพื่อการบริหารจัดการและการให้บริการ เพื่อเพิ่มประสิทธิภาพของการบริหารจัดการ และอำนวยความสะดวกในการรับบริการแก่ผู้ใช้งาน โดยได้มีการพัฒนาระบบงานและระบบสารสนเทศในรูปแบบของระบบฐานข้อมูลกลางมหาวิทยาลัยนเรศวร (NUDB) โดยใช้ฐานข้อมูลหลักของมหาวิทยาลัยมาพัฒนาแบบบูรณาการร่วมกัน รายละเอียดดังตาราง

ลักษณะงาน	ผลการดำเนินงาน	
	จำนวน	หน่วยนับ
<b>2. ระบบสารสนเทศของมหาวิทยาลัย</b>		
2.1 การพัฒนาระบบฐานข้อมูลมหาวิทยาลัยนเรศวร (NUDB) ประกอบด้วย	1	ฐานข้อมูล
1) ฐานข้อมูลนิสิต		
2) ฐานข้อมูลบุคลากร		
3) ฐานข้อมูลหลักสูตร		
4) ฐานข้อมูลวิจัย		
5) ฐานข้อมูลบริการวิชาการ		
6) ฐานข้อมูลวิทยานิพนธ์		
7) ฐานข้อมูลงบประมาณ		
8) ฐานข้อมูลการดำเนินงานทำของบัณฑิต		
9) ฐานข้อมูลผู้รับผิดชอบหลักสูตร		
10) User Account ของบุคลากรเชื่อมโยงกับข้อมูลบุคลากร		
11) ฐานข้อมูล MOU ระหว่างประเทศ		
12) ฐานข้อมูลทุนการศึกษานิสิต		
13) ฐานข้อมูลรับเข้าศึกษาต่อ		

สำหรับระบบสารสนเทศที่มีการพัฒนาข้อมูลดิบให้อยู่ในรูปแบบของฐานข้อมูลกลางเพื่อสนองต่อข้อมูลสารสนเทศเพื่อการตัดสินใจด้านการบริหารงานของมหาวิทยาลัยที่ครบถ้วนและสมบูรณ์ ได้มีการพัฒนาระบบสารสนเทศในรูปแบบที่หลากหลาย โดยจำแนกออกเป็นด้าน ๆ ดังนี้

ลักษณะงาน	ผลการดำเนินงาน	
	จำนวน	หน่วยนับ
<p>2.2 การพัฒนาระบบสารสนเทศสนับสนุนการดำเนินงาน ประกอบด้วย</p> <ol style="list-style-type: none"> <li>1) ระบบสมัครเข้าศึกษาต่อมหาวิทยาลัยนเรศวรระดับอุดมศึกษา Version 9</li> <li>2) ระบบสมัครเข้าศึกษาต่อมหาวิทยาลัยนเรศวรระดับบัณฑิตศึกษา Version 2</li> <li>3) ระบบสมัครเข้าศึกษาต่อมหาวิทยาลัยนเรศวรระดับบัณฑิตศึกษา สำหรับชาวต่างชาติ</li> <li>4) ระบบฐานข้อมูลบริหารจัดการหลักสูตร อาจารย์ประจำหลักสูตร และ อาจารย์ผู้รับผิดชอบหลักสูตร Version 14</li> <li>5) ระบบเลือกตั้งผู้นำนิสิตแบบออนไลน์ Version 4</li> <li>6) ระบบทุนการศึกษานิสิตมหาวิทยาลัยนเรศวร (กยศ. กรอ.) Version 4</li> <li>7) ระบบจองหอพักนิสิตแบบออนไลน์ Version 7</li> <li>8) ระบบฐานข้อมูลการให้คำปรึกษานิสิต Version 1</li> <li>9) เปิดระบบการเงินรับสำหรับการตรวจสอบภายใน</li> <li>10) ระบบใบรับรองการเข้าร่วมกิจกรรมนิสิตมหาวิทยาลัยนเรศวร</li> <li>11) ระบบการกระทำผิดวินัย และการไม่สวมหมวกนิรภัยฯ</li> <li>12) ระบบฐานข้อมูลชุมชน</li> </ol>	12	ระบบ
2.3 การพัฒนาระบบสารสนเทศสนับสนุนการตัดสินใจผู้บริหาร	1	ระบบ
2.4 การพัฒนาระบบสารสนเทศแบบเครือข่ายในการเลี้ยงสัตว์ และใช้งานสัตว์ เพื่องานทางวิทยาศาสตร์ ให้แก่สถาบันพัฒนาการดำเนินการต่อสัตว์เพื่องานทางวิทยาศาสตร์ (สพสว.) / สำนักงานคณะกรรมการการวิจัยแห่งชาติ	1	ระบบ

นอกจากนั้นมหาวิทยาลัยนเรศวรได้มีการจัดสรรคอมพิวเตอร์และอุปกรณ์ รวมทั้งมีการให้คำปรึกษาด้านเทคโนโลยีสารสนเทศให้กับนิสิต บุคลากรทั้งในและนอกมหาวิทยาลัย รวมทั้งมีการจัดการโครงการอบรมต่างๆ รายละเอียดดังตาราง

ลักษณะงาน	ผลการดำเนินงาน	
	จำนวน	หน่วยนับ
<b>3. จัดหา จัดสรร คอมพิวเตอร์และอุปกรณ์เทคโนโลยีสารสนเทศ</b>		
3.1 ระบบห้อง Smart Classroom	1	ระบบ
3.2 จัดสรรงบประมาณเงินอุดหนุนสวัสดิการค่าอุปกรณ์เทคโนโลยีสารสนเทศสำหรับบุคลากรสายวิชาการ	288	ราย
3.3 จัดสรรเครื่องคอมพิวเตอร์สำหรับบุคลากรสายสนับสนุน	1,730	เครื่อง
<b>4. บริหารจัดการและให้คำปรึกษาด้านเทคโนโลยีสารสนเทศ</b>		
4.1 โครงการพัฒนาศักยภาพนิสิต สำหรับการสอบแข่งขัน Microsoft Office Specialist 2016 ( ได้รับรางวัลชมเชยระดับประเทศ 2 รางวัล )	3	คน
4.2 โครงการอบรมพัฒนาศักยภาพบุคลากร และนิสิต ด้านคอมพิวเตอร์และเทคโนโลยีสารสนเทศ	24	รุ่น
4.3 จัดสัมมนาด้านเทคโนโลยีสารสนเทศ ร่วมกับบริษัท Microsoft	1	ครั้ง
4.4 โครงการ IT Clinic (บำรุงรักษาและให้คำปรึกษา เครื่องคอมพิวเตอร์อยู่นอกเหนือสัญญาเช่า ภายในหน่วยงานสำนักงานอธิการบดี )	26	หน่วยงาน
4.5 ปรับปรุง Website CITCOMS เพื่อแนะนำบริการด้านเทคโนโลยีสารสนเทศของมหาวิทยาลัยได้ง่ายขึ้น	1	ครั้ง
4.6 จัดทำ Website ICT 101 เพื่อแนะนำบริการแก่ผู้เริ่มใช้งานด้านเทคโนโลยีสารสนเทศของมหาวิทยาลัย	1	เว็บไซต์
4.7 จัดทำ VDO Clip บริการด้านเทคโนโลยีสารสนเทศ เพื่อให้มีความเข้าใจในการใช้งานด้านเทคโนโลยีสารสนเทศของมหาวิทยาลัย	6	เรื่อง
4.8 จัดทำแผ่นพับกองบริการเทคโนโลยีสารสนเทศฯ เพื่อให้สามารถเข้าถึงบริการเทคโนโลยีสารสนเทศของมหาวิทยาลัย	2,000	แผ่น
4.9 ให้คำปรึกษาในการพัฒนาอนิเมชันสื่อการสอน เรื่อง เทคนิคการตรวจ Mammogram ภาควิชารังสีเทคนิค คณะสหเวชศาสตร์	1	เรื่อง
4.10 สร้างบทเรียนในโปรแกรม e-Learning สำหรับบุคลากรภายในมหาวิทยาลัยนเรศวร (NULO) วิดีทัศน์ด้านต่าง ๆ ทั้งสิ้น 19 เรื่อง	1	ระบบ
4.11 NU Moodle LMS มีผู้ใช้งานทั้งสิ้น 13,068 Accounts รายวิชาในระบบทั้งสิ้น 238 รายวิชา	1	ระบบ



ลักษณะงาน	ผลการดำเนินงาน	
	จำนวน	หน่วยนับ
<p>4.12 ให้คำปรึกษาด้านการใช้งานเทคโนโลยีสารสนเทศ ประกอบด้วย</p> <ol style="list-style-type: none"> <li>1) การใช้งานระบบสารสนเทศอิเล็กทรอนิกส์ (e-Document)</li> <li>2) การใช้งาน Google Apps for Education (Google Drive, Google Docs, Google Sheets, Google Form, Google Slides)</li> <li>3) การใช้งาน Google Classroom</li> <li>4) การใช้งาน Google Site</li> <li>5) การใช้งาน MS Office MIX</li> <li>6) การใช้งาน Camtasia Studio 8</li> <li>7) การใช้งาน NU Moodle LMS</li> </ol> <p>โดยให้คำปรึกษาแก่นิสิต และบุคลากรทั้งสิ้น 155 ครั้ง อบรมการใช้งานทั้งสิ้น 34 ครั้ง</p>	7	ระบบ
4.13 ดำเนินการศูนย์สอบวัดความรู้ความสามารถด้านคอมพิวเตอร์และเทคโนโลยีสารสนเทศให้แก่นิสิตมหาวิทยาลัยนเรศวร (ICT Exam)	1	ศูนย์
4.14 ดำเนินการปรับปรุงคลังข้อสอบ Pre Test ของ ICT Exam	60	ข้อ
<p>4.15 ดำเนินการโครงการนำร่องการจัดการเรียนการสอนในรูปแบบ Flipped Classroom มหาวิทยาลัยนเรศวร ระยะที่ 1 โดยจัดสัมมนาขึ้น 3 ครั้ง ประกอบด้วย</p> <ol style="list-style-type: none"> <li>1) สัมมนาเรื่อง “การใช้จิตวิทยาและการประยุกต์ใช้เทคโนโลยี ในการเรียนการสอน” บรรยายโดย ผศ. ดร. ดิเรก ชีระกูฎ และ ดร. อังคณา อ่อนธานี จำนวนผู้เข้าร่วมสัมมนา 49 คน</li> <li>2) สัมมนาเรื่อง “การประยุกต์ใช้ Flipped Classroom สำหรับการเรียนการสอน” บรรยาย โดย รศ.ดร.เด่นพงศ์ สุดภักดี จำนวนผู้เข้าร่วมสัมมนา 64 คน</li> <li>3) สัมมนาเรื่อง “การประยุกต์ใช้และผลสัมฤทธิ์การสอนแบบ Flipped Classroom ในห้องเรียน” บรรยายโดย รศ. ดร.รสริน ว่องวิไวรัตน์ ผศ. ดร.สุภาณี เล็งศรี ผศ. ดร.ชัชวาลย์ จันทร์วิจิตร ดร.วินัย วงษ์ไทย และ นายธนวัฒน์ พูลเขตนคร จำนวนผู้เข้าร่วมสัมมนา 80 คน</li> </ol>	1	โครงการ
4.16 ดำเนินการโครงการสัมมนาการพัฒนาสื่อเทคโนโลยีสารสนเทศเพื่อการเรียนการสอนในอนาคต บรรยายโดย รศ. ดร.ถนอมพร เลาทจัสแสง จำนวนผู้เข้าร่วมสัมมนา 100 คน	1	โครงการ

ลักษณะงาน	ผลการดำเนินงาน	
	จำนวน	หน่วยนับ
<p>4.17 ดำเนินการประสานประสานงานในการจัดส่งข้อมูลอุดมศึกษาตามรอบปีการศึกษาแก่สำนักงานคณะกรรมการการอุดมศึกษา ประกอบด้วย</p> <p>1) ประสานงานผู้รับผิดชอบข้อมูลนิสิต บุคลากร ผู้สำเร็จการศึกษา ภาวะการปฏิบัติงานของบัณฑิตฯ เข้าประชุมชี้แจงเรื่อง “การจัดทำข้อมูลตามมาตรฐานข้อมูลกลางอุดมศึกษา 2559” ในวันที่ 2 สิงหาคม 2559 ณ โรงแรม มิราเคิล แกรนด์ คอนเวนชั่น กรุงเทพฯ</p> <p>2) ประสานงานจัดส่งข้อมูลรายบุคคลผู้สำเร็จการศึกษา และจัดทำหนังสือรายงานการส่งข้อมูลไปยังสำนักงานคณะกรรมการอุดมศึกษา</p> <p>3) ประสานงานจัดส่งข้อมูลรายบุคคลนักศึกษา และจัดทำหนังสือรายงานการส่งข้อมูลไปยังสำนักงานคณะกรรมการอุดมศึกษา</p> <p>4) ประสานงานจัดส่งข้อมูลรายบุคคลบุคลากร และจัดทำหนังสือรายงานการส่งข้อมูลไปยังสำนักงานคณะกรรมการอุดมศึกษา</p>	1	โครงการ

## ความเป็นสากล

การพัฒนาความเป็นนานาชาติและความเป็นสากล ของมหาวิทยาลัยซึ่งเป็นสถาบันอุดมศึกษา นั้นถือว่าเป็นเรื่องที่มีความสำคัญและจำเป็นว่าต้องดำเนินการทั้งเรื่องของการบริหารจัดการ หลักสูตรที่มีความเป็นสากล การมีคณาจารย์ที่มีประสบการณ์ด้านการสอนและวิจัยในเวทีนานาชาติ จำนวนของนิสิตและนักวิจัยที่มีความสามารถเป็นที่ยอมรับในต่างประเทศ การพัฒนาหน่วยงานที่เกี่ยวข้องกับกิจกรรมนิสิตให้มีความเป็นนานาชาติ เป็นต้น ซึ่งมหาวิทยาลัยนเรศวรได้มีการพัฒนาคุณภาพทางวิชาการให้มีความเป็นสากลมากขึ้น ทั้งในเรื่องของหลักสูตร การวิจัย และองค์ความรู้ต่าง ๆ เพื่อผลักดันให้มหาวิทยาลัยก้าวสู่ความเป็นสากล โดยในปีงบประมาณ พ.ศ. 2559 ได้มีการดำเนินกิจกรรมด้านการต่างประเทศ ดังนี้

### 1. โครงการแลกเปลี่ยนนิสิตและบุคลากรระยะสั้น

#### 1.1 Inbound จำนวนทั้งสิ้น 58 ราย

ชื่อโครงการ	ผู้เข้าร่วมโครงการ
Project of Naresuan – Imus Partnership Enhancing Education and Cultural Change, Phase IV	นิสิตจาก Imus Institute ,Philippines จำนวน 12 ราย
JWA Thailand Field Study in Environmental Change	นิสิตจาก University of Western Australia จำนวน 12 ราย
Student Exchange Program at Osnabrueck University of Applied Sciences	นิสิตจาก Osnabrueck University of Applied Sciences, Germany จำนวน 2 ราย
Student Exchange Program at University of Hamburg	นิสิตจาก University of Hamburg, Germany จำนวน 1 ราย
Project of Naresuan University and Dongseo University (DSU) under Dongseo Asia Initiatives Program: DAIP', Phase IV	นิสิตจาก Dongseo University, Korea จำนวน 10 ราย
NU & YSU Collaborative Language and Cultural Exchange Program	นิสิตจาก Yogyakarta State University , Indonesia จำนวน 11 ราย
Japanese Teaching Assistant (TA)	นิสิตจาก Osaka International University, Japan จำนวน 4 ราย
Japanese Teaching Assistant (TA)	นิสิตจาก Waseda University, Japan จำนวน 4 ราย
Student Exchange Program (Credit Transfer)	นิสิตจาก Aichi University, Japan จำนวน 2 ราย

1.2 Outbound จำนวนทั้งสิ้น 48 ราย

ชื่อโครงการ	ผู้เข้าร่วมโครงการ
1. JENESYS 2015 “Group A (Culture)” : Japanese Language Communication	จำนวน 1 ราย
2. 2015 – 2016 –2 Exchange Student of Sias international University	จำนวน 5 ราย
3. Student Exchange Program of Mokwon University	จำนวน 4 ราย
4. Short-Term Japanese Program, Summer Course 2016 (Phase III) under the project of “Student Exchange Nippon Discovery (SEND)”	จำนวน 5 ราย
5. Shinshu University Exchange Student Program, Spring 2016 (Phase II)	จำนวน 2 ราย
6. The 8 <sup>th</sup> Thai – Vietnamese Youth Exchange programme	จำนวน 1 ราย
7. Global Undergraduate Exchange Program	จำนวน 1 ราย
8. Aichi University Japanese Language Course for Exchange Students (JICES), Fall 2016 – Spring 2017	จำนวน 2 ราย
9. Project of Naresuan – Imus Partnership Enhancing Education & Cultural Exchange, Phase IV	จำนวน 12 ราย
10. Student Exchange Program (Faculty of Humanities)	จำนวน 1 ราย
11. Kanazawa University Short-Term Exchange Program (2016–2017)	จำนวน 1 ราย
12. Japanese Language, Society and Cultural Program 2016	จำนวน 1 ราย
13. Shinshu University Exchange Student Program, Autumn 2016 (Phase III)	จำนวน 1 ราย
14. Booting Research Potential of Naresuan University Students, Phase 4	จำนวน 11 ราย

2. ทุนรัฐบาลไทยและทุนจากมหาวิทยาลัยนเรศวร

ประเภททุน	จำนวน	จบการศึกษา
1. โครงการพระราชทานความช่วยเหลือแก่ราชอาณาจักรกัมพูชา ด้านการศึกษา	19 ราย	3 ราย
2. ทุนความร่วมมือระหว่างมหาวิทยาลัยนเรศวร กับรัฐบาลภูฏาน	49 ราย	12 ราย
3. ทุนมหาวิทยาลัยเป็นกรณีต่างๆ (ผ่านคณะต้นสังกัด/นิสิตร้องขอ/นายกสภา)	24 ราย	-
4. ทุนผ่านสถานกงสุลเจนไน ประเทศอินเดีย	4 ราย	1 ราย
5. ทุนอาเซียน	39 ราย	14 ราย
6. ทุนจากการร่วมมือระหว่างประเทศ (TICA) รัฐบาลไทย	22 ราย	6 ราย
7. ทุนมหาวิทยาลัยนเรศวร แบ่งเป็นประเภทดังนี้		
ประเภทที่ 1 ทุนมหาวิทยาลัยนเรศวร ประจำปีการศึกษา 2559 ภาคเรียนที่ 1	35 ราย	
ประเภทที่ 2 ทุนภายใต้ความร่วมมือทางวิชาการกับ Guangxi University, China	2 ราย	
ประเภทที่ 3 ทุนภายใต้ความร่วมมือทางวิชาการกับ Hindustan University, India	1 ราย	
ประเภทที่ 4 ประเภทนิสิตขอรับการสนับสนุนด้วยตนเอง (กำลังศึกษา)	2 ราย	
ประเภทที่ 5 โควตาทุนสำหรับวิทยาลัยประชาคมอาเซียนศึกษา	2 ราย	
<b>รวมทั้งสิ้น</b>	<b>199 ราย</b>	<b>36 ราย</b>

3. การจัดการสหกิจศึกษาต่างประเทศ สำหรับนิสิตมหาวิทยาลัยนเรศวร จำนวน 15 ราย

คณะ/วิทยาลัย	สถานที่ฝึกงาน	จำนวน
คณะมนุษยศาสตร์	Air – Marseille University ประเทศฝรั่งเศส	1 ราย
	สถานเอกอัครราชทูตไทย ประจำสิงคโปร์	1 ราย
	Total Business Solution Co.,Ltd. ประเทศเมียนมาร์	1 ราย
คณะบริหารธุรกิจ เศรษฐศาสตร์และการสื่อสาร	Taal Vista Hotel ประเทศฟิลิปปินส์	1 ราย
วิทยาลัยนานาชาติ	Dusit Thani มะนิลา ประเทศฟิลิปปินส์	1 ราย
	สถานเอกอัครราชทูตไทย ประจำประเทศมาเลเซีย	1 ราย
คณะวิทยาศาสตร์การแพทย์	University of Malaya ประเทศมาเลเซีย	1 ราย
	The Hong Kong Polytechnic University ฮองกง	1 ราย
	University of Hong Kong ฮองกง	1 ราย
คณะเภสัชศาสตร์	Shenyang University ประเทศสาธารณรัฐประชาชนจีน	1 ราย
	University of Wisconsin Madison ประเทศสหรัฐอเมริกา	1 ราย
	Auburn University ประเทศสหรัฐอเมริกา	2 ราย
	Monash University ประเทศมาเลเซีย	2 ราย
<b>รวมทั้งสิ้น</b>		<b>15 ราย</b>

4. การจัดทำบันทึกข้อตกลงความร่วมมือทางวิชาการ (MOU)

Country	University/ Institution	Key Research/ Field of Emphasis
Australia	Southern Cross University	Physical, Chemical and Earth Sciences
Cambodia	University of Health Sciences	Health Sciences
	Cambodian University for Specialties	
	Royal University of Phnom Penh	
	Royal University of Fine Art	
	Cambodian Institute for Cooperation and Peace	
China	Qingzhou University	Logistics and Supply Chain
	Chengdu University	Development of Chinese medicine
	Kunming University of Science and Technology	Humanities
France	Université de Franche- Comté (UFC)	Applied Linguistics
	Université Montpellier 2 Sciences et Techniques	
Germany	Fachhochschule Stralsund, University of Applied Sciences	Computer Science and Engineering
	Universität Humburg	1. Exchange of Lecturers 2. Visit of Lecturers and Researchers 3. Exchange of Students 4. Exchange of Documents
India	Hindustan University	SERT
Indonesia	Universitas Airlangga	
	Universitat Halu Oleo	
	Institut Teknologi Bandung	
Japan	Tohoku University	
	Shinshu University	Engineering and Science
	Waseda University	Japanese Language and Cultural
	Osaka International University	Management, Information Science, Politics, Economics and Law
Malaysia	Universiti Putra Malaysia (UPM)	Agriculture
	Universiti Tun Hussein Onn Malaysia (UTHM)	
Myanmar	Yangon University of Foreign Languages	Language
Philippines	St. Paul University Dumaguete	Nursing
	St.Paul University Philipines, Tuguegarao	
Taiwan	I-Shou University	NUIL, Humanities
	Tzu Chi University	Medical Program
USA	University of North Texas HealthScience Center at Fort Worth	Health Science
	University of Texas Rio Grand Valley (University of Texas– Pan American)	Faculty of Nursing
Vietnam	Nong Lam University, Ho Chi Minh City	Agriculture
	Thai Nguyen University of Medicine	Nursing

## 5. โครงการสมาชิกเครือข่ายองค์กรต่างประเทศ

1. East Asia Academic Cooperation Council (EACC)
2. Forum Mondial HERACLES
3. AsiaEngage
4. The International Association of University Presidents (IAUP)
5. The Association of Universities of Asia and the Pacific (AUAP – IAUP)
6. ASEAN–European Academic University Partnership Network (Asea–Uninet)
7. Agence Universitaire de la Francophonie (AUF)
8. Conférence régionale des Recteurs des Universités membres de l'Agence universitaire de la Francophonie en Asie–Pacifique (CONFRASIE)
9. The Association of Southeast Asian Institutions of Higher Learning (ASAIHL)
10. AUN–QA
11. Asia Pacific Higher Education Research Partnership (APHERP)
12. The Consortium for Globalization of Chinese Medicine (CGCM)
13. The International Federation of Social Science Organizations (IFSSO)
14. Asian University Presidents Forum (AUPF)
15. Asia Pacific University– Community Engagement Network (APUCEN) Institutional Member

## 6. การจัดนิทรรศการการศึกษาต่อต่างประเทศ จำนวนทั้งสิ้น 4 ครั้ง

1. International Programs and Scholarship Opportunity
2. 14<sup>th</sup> Japan Education Fair on "Study in Japan"
3. Exchange Visitor Program: Summer Work and Travel
4. Chevening Scholarship Briefing

### Number of MOU between Naresuan University and Overseas Institutes

Academic Year	Number
1999– 30 SEP 2011	29
1 OCT 2011 – 30 SEP 2012	15
1 OCT 2012 – 30 SEP 2013	42
1 OCT 2013 – 30 SEP 2014	41
1 OCT 2014 – 30 SEP 2015	28
1 OCT 2015 – Present	35

## ผลการดำเนินงานด้านการประกันคุณภาพการศึกษา

มหาวิทยาลัยนเรศวร มีเป้าหมายในการพัฒนามหาวิทยาลัยให้เป็นมหาวิทยาลัยวิจัยและนวัตกรรม (Research and Innovation-based University) ที่มีคุณภาพเป็นที่ยอมรับและสร้างผู้นำทางการวิจัยในด้านวิทยาศาสตร์และเทคโนโลยี ด้านวิทยาศาสตร์สุขภาพ และด้านมนุษยศาสตร์และสังคมศาสตร์ โดยมหาวิทยาลัยได้นำผลการจัดอันดับมหาวิทยาลัยของ Rankings ต่างๆ เช่น QS University Rankings : Asia, UI Green Metric, Webometrics Ranking of World Universities, University Ranking by Academic Performance (URAP) มาสนับสนุนผลการดำเนินงานให้มหาวิทยาลัยบรรลุเป้าหมายตามที่ตั้งไว้ เพื่อมุ่งสู่การเป็นมหาวิทยาลัยประเภท 10 อันดับแรกของประเทศ โดยในปีงบประมาณ พ.ศ. 2559 มหาวิทยาลัยมีผลการจัดอันดับด้วย Ranking ต่างๆ รายละเอียดดังนี้

### ผลการจัดอันดับ Rankings ของมหาวิทยาลัยนเรศวร ปีงบประมาณ พ.ศ. 2559

- **QS University Rankings : Asia** มหาวิทยาลัยนเรศวร สมัครเข้ารับการจัดอันดับตั้งแต่ ปี 2013 และได้รับการจัดอันดับตั้งแต่ปี 2015 มหาวิทยาลัยนเรศวร ได้รับการจัดอันดับอยู่ในลำดับที่ 9 ของประเทศ ร่วมกับมหาวิทยาลัยบูรพาและ มหาวิทยาลัยศรีนครินทรวิโรฒ และอันดับที่ 251-300 ของเอเชีย และในปี 2016 มหาวิทยาลัยนเรศวร ได้รับการจัดอันดับอยู่ในลำดับที่ 10 ของประเทศ ร่วมกับ มหาวิทยาลัยเทคโนโลยีพระเจ้าเกัลลาพระนครเหนือ มหาวิทยาลัยศรีนครินทรวิโรฒ และอันดับที่ 301-350 ของเอเชีย
- **Webometrics Ranking of World Universities 2016** หรือ “Ranking Web of World Universities” จัดทำโดย Cybermetrics Lab หรือ Internet Lab ซึ่งเป็นกลุ่มวิจัยในสังกัด The Centre for Scientific Information and Documentation (CINDOC) สภาวิจัยแห่งชาติ (Spanish National Research Council – CSIC) ณ กรุงแมดริด ประเทศสเปน โดยจะจัดอันดับปีละ 2 ครั้ง  
มกราคม 2016 มหาวิทยาลัยนเรศวร อยู่ในลำดับที่ 8 ของประเทศ 227 ของเอเชีย และที่ 992 ของโลก  
กรกฎาคม 2016 มหาวิทยาลัยนเรศวร อยู่ในลำดับที่ 11 ของประเทศ 277 ของเอเชีย และที่ 1,176 ของโลก
- **University Rankin by Academic Performance (URAP) 2015-2016** สถาบันการจัดอันดับ “URAP” เป็นการจัดอันดับมหาวิทยาลัยโลกที่ก่อตั้งขึ้นโดยสถาบันสารสนเทศของมหาวิทยาลัยเทคนิคตะวันออกกลาง (Informatics Institute of Middle East Technical University) ประเทศตุรกี ในปี ค.ศ. 2009 โดยมีวัตถุประสงค์หลักคือ ต้องการที่จะพัฒนาระบบการจัดอันดับมหาวิทยาลัยโลก โดยมีพื้นฐานทางด้านวิชาการ ตรงตามกฎเกณฑ์ที่กำหนดไว้ คุณภาพและปริมาณของบทความตีพิมพ์ทางวิชาการ บทความวิจัย การเผยแพร่ และการอ้างอิง เป็นต้น มหาวิทยาลัยนเรศวร ได้รับการจัดอันดับอยู่ในลำดับที่ 14 ของประเทศไทย ลำดับที่ 552 ของ ASIA และลำดับที่ 1,681 ของโลก
- **UI GreenMetric World University Ranking** โดยมหาวิทยาลัยอินโดนีเซีย เป็นการจัดอันดับมหาวิทยาลัยสีเขียว ดูเกี่ยวกับพวงสภาพแวดล้อม พื้นที่สีเขียว พลังงานสิ่งแวดล้อม ซึ่งปีล่าสุด 2015 มหาวิทยาลัยนเรศวร ได้รับการจัดอันดับในลำดับ 11 ของประเทศ ลำดับที่ 28 ของเอเชีย และ อันดับที่ 156 ของโลก การจัดอันดับในปี 2015 UI มีจุดเน้นไปที่จำนวนการปล่อยก๊าซเรือนกระจกจากกิจกรรมต่างๆ ของมนุษย์อย่างต่อเนื่อง ไม่ว่าจะเป็นการใช้พลังงาน การเกษตร การพัฒนาและขยายตัวของภาคอุตสาหกรรม การขนส่ง รวมถึงการตัดไม้ทำลายป่า และการทำลายสิ่งแวดล้อมในรูปแบบอื่นๆ ล้วนเป็นสาเหตุสำคัญของการเกิดภาวะโลกร้อน ซึ่งได้ส่งผลกระทบต่อ การดำรงชีพของมนุษย์ สิ่งมีชีวิต และสิ่งแวดล้อมที่นับวันจะทวีความรุนแรงมากขึ้น ดังนั้น การลดการปล่อยก๊าซเรือนกระจกเพื่อลดภาวะโลกร้อน จึงเป็นหน้าที่ของผู้ที่เกี่ยวข้องทุกภาคส่วน ทั้งภาคอุตสาหกรรมและภาคเกษตรกรรม



## ผลการดำเนินงานด้านการประกันคุณภาพการศึกษา ระดับสถาบัน ปีการศึกษา 2558

ตามที่สำนักงานคณะกรรมการการอุดมศึกษา ได้กำหนดแนวปฏิบัติในการประกันคุณภาพการศึกษาภายใน ระดับอุดมศึกษา เพื่อให้สถานศึกษาจัดส่งรายงานประจำปีที่เป็นรายงานการประเมินคุณภาพภายในเสนอต้นสังกัด เพื่อให้เป็นไปตามมาตรา 48 แห่งพระราชบัญญัติการศึกษาแห่งชาติ พ.ศ. 2542 แก้ไขเพิ่มเติม (ฉบับที่ 2) พ.ศ. 2545 และ (ฉบับที่ 3) พ.ศ. 2553 และข้อ 6 แห่งกฎหมายกระทรวงว่าด้วยระบบ หลักเกณฑ์ และวิธีการประกันคุณภาพ การศึกษา พ.ศ. 2553 และดำเนินการจัดส่งงานประจำปีที่เป็นรายงานการประเมินคุณภาพภายในผ่านระบบฐานข้อมูล ด้านการประกันคุณภาพการศึกษาระดับอุดมศึกษา (CHE QA Online) ภายในหนึ่งร้อยยี่สิบวันนับจากสิ้นปีการศึกษา นั้น (คู่มือการประกันคุณภาพการศึกษาภายใน ระดับอุดมศึกษา, 2557, หน้า 4-5)

มหาวิทยาลัยนเรศวร ได้ดำเนินการตามประกาศคณะกรรมการประกันคุณภาพภายในระดับอุดมศึกษา เรื่อง หลักเกณฑ์และแนวปฏิบัติเกี่ยวกับการประกันคุณภาพภายใน ระดับอุดมศึกษา พ.ศ. 2557 อย่างครบถ้วน โดย มหาวิทยาลัยนเรศวร ได้จัดให้มีระบบการประกันคุณภาพการศึกษาภายใน ระดับหลักสูตร คณะ และสถาบัน เพื่อให้ เป็นไปตามกฎกระทรวงว่าด้วยระบบ หลักเกณฑ์ และวิธีการประกันคุณภาพการศึกษา และจัดให้มีการประเมินคุณภาพ การศึกษาภายใน เพื่อตรวจสอบและวัดผลการดำเนินงานตามหลักเกณฑ์ของสำนักงานคณะกรรมการการอุดมศึกษา เป็นประจำทุกปี

โดยในปีการศึกษา 2558 มหาวิทยาลัยนเรศวร จัดให้มีการประเมินคุณภาพการศึกษาภายใน ระดับสถาบัน ระหว่างวันที่ 25-26 ตุลาคม 2559 โดยมีรายละเอียดรายชื่อกรรมการประเมิน และผลการประเมินตรวจสอบผลการ ดำเนินงานของมหาวิทยาลัยรายตัวบ่งชี้ด้านการประกันคุณภาพการศึกษา ดังนี้

### รายชื่อคณะกรรมการประเมินคุณภาพการศึกษาภายใน

ประธานกรรมการ:	ศาสตราจารย์ นายแพทย์สงวนลิณ รัตนเลิศ
กรรมการ:	รองศาสตราจารย์ ดร.วศิน อิงคพัฒนางุล
	รองศาสตราจารย์เพ็ญรัตน์ หงษ์วิทยากร
	ผู้ช่วยศาสตราจารย์ ดร.จรัสศรี รุ่งรัตนอุบล
	ผู้ช่วยศาสตราจารย์ ดร.สุวรรณา ถาวรรุ่งโรจน์
	ผู้ช่วยศาสตราจารย์ ดร.สุดสรวง ยุทธนา

ผลการประเมินคุณภาพการศึกษาภายใน ระดับสถาบัน ปีการศึกษา 2558

ตัวบ่งชี้คุณภาพ	ผลการดำเนินงาน	คะแนนประเมิน	ระดับคุณภาพ
<b>องค์ประกอบที่ 1 การผลิตบัณฑิต</b>			
1.1 ผลการบริหารจัดการหลักสูตรโดยรวม	ค่าเฉลี่ยของคะแนนประเมินระดับหลักสูตรของทุกหลักสูตร 2.760 คะแนน	2.76	พอใช้
1.2 อาจารย์ประจำสถาบันที่มีคุณวุฒิปริญญาเอก	ร้อยละ 67.027	4.19	ดี
1.3 อาจารย์ประจำสถาบันที่ดำรงตำแหน่งทางวิชาการ	ร้อยละ 39.286	2.46	ต้องปรับปรุง
1.4 การบริการนักศึกษาในระดับปริญญาตรี	4 ข้อ	3.00	พอใช้
1.5 กิจกรรมนักศึกษาในระดับปริญญาตรี	4 ข้อ	3.00	พอใช้
<b>องค์ประกอบที่ 2 การวิจัย</b>			
2.1 ระบบและกลไกการบริหารและพัฒนางานวิจัยหรืองานสร้างสรรค์	6 ข้อ	5.00	ดีมาก
2.2 เงินสนับสนุนงานวิจัยและงานสร้างสรรค์	ค่าเฉลี่ยของคะแนนประเมินระดับคณะของทุกคณะ/วิทยาลัย 4.093 คะแนน	4.09	ดี
2.3 ผลงานวิชาการของอาจารย์ประจำและนักวิจัย	ค่าเฉลี่ยของคะแนนประเมินระดับคณะของทุกคณะ/วิทยาลัย 4.285 คะแนน	4.29	ดี
<b>องค์ประกอบที่ 3 การบริการวิชาการ</b>			
3.1 การบริการวิชาการแก่สังคม	5 ข้อ	4.00	ดี
<b>องค์ประกอบที่ 4 การทำนุบำรุงศิลปและวัฒนธรรม</b>			
4.1 ระบบและกลไกการทำนุบำรุงศิลปและวัฒนธรรม	4 ข้อ	3.00	พอใช้
<b>องค์ประกอบที่ 5 การบริหารจัดการ</b>			
5.1 การบริหารของสถาบันเพื่อการกำกับติดตามผลลัพธ์ตามพันธกิจ	5 ข้อ	4.00	ดี
<b>กลุ่มสถาบัน และเอกลักษณ์ของสถาบัน</b>			
5.2 ผลการบริหารงานของคณะ	ค่าเฉลี่ยของคะแนนประเมินระดับคณะของทุกคณะ/วิทยาลัย 4.110 คะแนน	4.11	ดี
5.3 ระบบกำกับประกันคุณภาพหลักสูตรและคณะ	5 ข้อ	4.00	ดี
<b>รวมเฉลี่ย 5 องค์ประกอบ 13 ตัวบ่งชี้</b>		<b>3.68</b>	<b>ดี</b>

แผนภูมิแสดงผลการประเมินคุณภาพการศึกษาภายใน รายตัวบ่งชี้ ระดับสถาบัน ปีการศึกษา 2558



ผลการดำเนินงานด้านการประกันคุณภาพการศึกษา ระดับคณะวิชา/วิทยาลัย ปีการศึกษา 2558

มหาวิทยาลัยนเรศวร ได้ปฏิบัติตามกฎกระทรวงว่าด้วยระบบ หลักเกณฑ์ และวิธีการประกันคุณภาพการศึกษา และจัดให้มีการประเมินคุณภาพการศึกษาภายใน ระดับคณะวิชา/วิทยาลัย ปีการศึกษา 2558 มีการดำเนินการครบทั้ง 15 คณะวิชา และ 5 วิทยาลัย โดยได้รับการประเมินในช่วงเดือน สิงหาคม-กันยายน 2559 ซึ่งมีรายละเอียด วันดำเนินการและรายนามคณะกรรมการ และผลการประเมิน ดังต่อไปนี้ (ยกเว้นคณะแพทยศาสตร์ ได้รับการเทียบเคียงการประเมินองค์การตามเกณฑ์คุณภาพการศึกษาสู่ความเป็นเลิศ (EdPEX))

คณะวิชา/วิทยาลัย	รายนามคณะกรรมการ	ดำเนินการ	ผลการประเมิน	ระดับคุณภาพ	
กลุ่มสาขาวิชาวิทยาศาสตร์สุขภาพ					
คณะเภสัชศาสตร์	รศ.ดร.อรลักษ์ณา แพร์ตกุล ผศ.ดร.พนมขวัญ รियะมงคล ดร.ทักษณี มหาศิริพันธุ์ ผศ.ดร.สกลวรรณ ประพฤติบัติ	ประธาน กรรมการ กรรมการ เลขานุการ	6-7 กันยายน 2559	4.61	ดีมาก
คณะพยาบาลศาสตร์	รศ.สุปราณี อัทธเสรี ผศ.ดร.ศิริลักษณ์ ชีระภูธร ผศ.ดร.อนามัย นาอุดม ผศ.ดร.ฐิติอาภา ตั้งคำวานิช	ประธาน กรรมการ กรรมการ เลขานุการ	5-6 กันยายน 2559	4.10	ดี
คณะทันตแพทยศาสตร์	ผศ.ดร.อาณัติ นิตติธรรมยง ผศ.ดร.แพรวพรรณ สุวรรณกิจ ดร.เนตรนภิส วรรณนิสสร ทพญ.ดร.พจมาลย์ โตเทียม	ประธาน กรรมการ กรรมการ เลขานุการ	14 กันยายน 2559	4.10	ดี
คณะวิทยาศาสตร์การแพทย์	รศ.ดร.เดชพล ปรีชากุล รศ.พญ.จุไรพร สมบุญวงศ์ ผศ.ดร.พนมขวัญ รियะมงคล ผศ.ดร.อรระวี คงสมบัติ	ประธาน กรรมการ กรรมการ เลขานุการ	12 กันยายน 2559	4.42	ดี
คณะสหเวชศาสตร์	รศ.ดร.กาพล รุจิวิษญ์ รศ.ดร.เทียมจันทร์ พานิชย์ผลินไชย รศ.ดร.เสมอ ถาน้อย ผศ.ดร.ศุภวิฑู สุขเพ็ง	ประธาน กรรมการ กรรมการ เลขานุการ	15-16 กันยายน 2559	4.15	ดี
คณะสาธารณสุขศาสตร์	รศ.ดร.รัชนี สรรเสริญ รศ.ดร.ยุวดี รอดจางภัย ผศ.ดร.ศิริลักษณ์ ชีระภูธร ดร.นิสาพร วัฒนศัพท์ ผศ.ดร.นิทรา กิจธีระวุฒิมิวงษ์	ประธาน กรรมการ กรรมการ กรรมการ เลขานุการ	30-31 สิงหาคม 2559	3.57	ดี

คณะวิชา/วิทยาลัย	รายนามคณะกรรมการ	ดำเนินการ	ผลการประเมิน	ระดับคุณภาพ
กลุ่มสาขาวิชาวิทยาศาสตร์และเทคโนโลยี				
คณะเกษตรศาสตร์ ทรัพยากรธรรมชาติและสิ่งแวดล้อม	ศ.ดร.คณัย บุญเกียรติ ผศ.ดร.ศิริภาณี ขาล้าเลิศ ดร.สหทัย ทองสาร ผศ.ดร.จตุรพร รั้งงำงาร	ประธาน กรรมการ กรรมการ เลขานุการ	25-26 สิงหาคม 2559	4.33 ดี
คณะวิทยาศาสตร์	ผศ. พ.ต.ท. ภก.นภดล ทองนพน้อย ผศ.ดร.คงศักดิ์ ศรีแก้ว ผศ.ดร.อรรระวี คงสมบัติ ผศ.ดร.ปาจริย์ ทองสนิท ผศ.ดร.อนามัย นาคุดม	ประธาน กรรมการ กรรมการ กรรมการ เลขานุการ	15-16 กันยายน 2559	4.48 ดี
คณะวิศวกรรมศาสตร์	ผศ.ดร.ปรีชา สะแลแม ผศ.ดร.อรสา เตตวิวัฒน์ ผศ.ดร.จรรยา สารินทร์ ดร.นพวรรณ ไม้ทอง	ประธาน กรรมการ กรรมการ เลขานุการ	1 กันยายน 2559	4.63 ดีมาก
คณะสถาปัตยกรรมศาสตร์	รศ.ดร.จูลติษฐ์ อุปฮาด ผศ.ดร.จรรยา สารินทร์ อ.ภาณุพงศ์ สอนคม ดร.สมภาพร คล้ายวิเชียร	ประธาน กรรมการ กรรมการ เลขานุการ	15-16 กันยายน 2559	3.92 ดี
วิทยาลัยพลังงานทดแทน	รศ.ดร.คุษณี ธนะบริพัฒน์ ผศ.ดร.สุชาติ แยมเม่น ผศ.ร.อ.หญิงวชิรา พันธุ์ไพโรจน์ ผศ.ดร.ประพิฑารีย์ ธนารักษ์	ประธาน กรรมการ กรรมการ เลขานุการ	15 กันยายน 2559	4.28 ดี
วิทยาลัยเพื่อการค้นคว้า ระดับรากฐาน	ผศ.ดร.ศิริลักษณ์ เรืองรุ่งโรจน์ ผศ.ดร.อนามัย นาคุดม ผศ.จักรกฤษณ์ สถาปนศิริ ดร.สุจิตรา สงวนนลิน	ประธาน กรรมการ กรรมการ เลขานุการ	1 กันยายน 2559	3.47 พอใช้
วิทยาลัยโลจิสติกส์และโซ่อุปทาน	ผศ.ดร.ปณิธาน พีรพัฒนา ผศ.ดร.ภูพงษ์ พงษ์เจริญ ผศ.ดร.สุรเชษฐ์ กานต์ประชา ดร.อชิตานต์ วายุภาพ	ประธาน กรรมการ กรรมการ เลขานุการ	5 กันยายน 2559	3.21 พอใช้

คณะวิชา/วิทยาลัย	รายนามคณะกรรมการ		ดำเนินการ	ผลการประเมิน	ระดับคุณภาพ
กลุ่มสาขาวิชามนุษยศาสตร์และสังคมศาสตร์					
คณะนิติศาสตร์	ผศ.ดร.อรรษา ลิงหึ่งสงบ ผศ.ดร.สุรเชษฐ์ กานต์ประชา ผศ.ดร.จรรณู สารินทร์ ผศ.ทริภักษ์ โสฬ์พัฒนานนท์	ประธาน กรรมการ กรรมการ เลขานุการ	9 กันยายน 2559	4.23	ดี
คณะมนุษยศาสตร์	ผศ.ดร.สมเกียรติ ภูพัฒน์วิบูลย์ ผศ.ปณมา เขี่ยมสอาด ผศ.ดร.สุกัญญา แซ่มซ้อย ดร.นิสาพร วัฒนศัพท์ ดร.ชอทอง บรรจงสวัสดิ์ดี	ประธาน กรรมการ กรรมการ กรรมการ เลขานุการ	8-9 กันยายน 2559	3.87	ดี
คณะบริหารธุรกิจ เศรษฐศาสตร์และการ สื่อสาร	ผศ.ดร.เพชรวิทย์ จันทศิริสิริ ผศ.ดร.ณัฐวงศ์ พูนพล ผศ.ดร.พนมขวัญ ธิยะมงคล ผศ.ร.อ.หญิงวชิรา พันธุ์ไพโรจน์	ประธาน กรรมการ กรรมการ เลขานุการ	13 กันยายน 2559	4.31	ดี
คณะศึกษาศาสตร์	รศ.ดร.ไทย ทิพย์สุวรรณกุล รศ.ดร.เสมอ ถาน้อย ดร.อรอุษา สุวรรณประเทศ ผศ.ดร.อนุชา กอนพ่วง	ประธาน กรรมการ กรรมการ เลขานุการ	8-9 กันยายน 2559	4.35	ดี
คณะสังคมศาสตร์	ผศ.ดร.ตระกูล ชานาญ รศ.ดร.วารินทร์ แก้วอุไร ผศ.ดร.จรรณู สารินทร์ ดร.นิสาพร วัฒนศัพท์	ประธาน กรรมการ กรรมการ เลขานุการ	24 สิงหาคม 2559	4.57	ดีมาก
วิทยาลัยนานาชาติ	ผศ.ดร.ปรีชา ศรีเรืองฤทธิ์ ผศ.ดร.พนมขวัญ ธิยะมงคล ผศ.ร.อ.หญิงวชิรา พันธุ์ไพโรจน์ ผศ.ดร.พงศกร เมธีธรรม	ประธาน กรรมการ กรรมการ เลขานุการ	14-15 กันยายน 2559	3.99	ดี
วิทยาลัยประชาคมอาเซียน ศึกษา	ผศ.ดร.คงศักดิ์ ศรีแก้ว ผศ.ดร.สุกัญญา แซ่มซ้อย ผศ.ดร.จรรณู สารินทร์ ดร.นภิสา ไหวฑูรเกียรติ	ประธาน กรรมการ กรรมการ เลขานุการ	6 กันยายน 2559	3.61	ดี

แผนภูมิแสดงผลการประเมินคุณภาพการศึกษาภายใน  
ระดับคณะวิชา/วิทยาลัย ปีการศึกษา 2558



**ผลการดำเนินงานด้านประกันคุณภาพของหน่วยงานสนับสนุน  
ระดับกองหรือเทียบเท่าในสังกัดสำนักงานอธิการบดี ในปีงบประมาณ พ.ศ. 2558**

การดำเนินงานด้านการประกันคุณภาพการศึกษาของหน่วยงานสนับสนุน มหาวิทยาลัยให้ความสำคัญในเรื่องของ "คุณภาพ" กับหน่วยงานนอกจากจะมีการประเมินคุณภาพการศึกษาภายใน ในระดับคณะวิชา/วิทยาลัย แล้วยังได้มุ่งดำเนินการควบคุมตรวจสอบคุณภาพถึงในระดับกองหรือเทียบเท่า โดยดำเนินการประเมินคุณภาพภายในเป็นประจำทุกปีงบประมาณ โดยให้มีการจัดทำรายงานประจำปีที่เป็นรายงานการประเมินคุณภาพภายในโดยใช้ข้อมูลของปีงบประมาณที่ผ่านมาให้แล้วเสร็จภายใน 60 วัน หลังสิ้นสุดปีงบประมาณ (ประกาศมหาวิทยาลัยนเรศวร เรื่องแนวปฏิบัติในการจัดทำรายงานการประเมินผลการดำเนินงานของหน่วยงานต่างๆ ประกาศ ณ วันที่ 2 สิงหาคม 2553)

สำหรับในปีงบประมาณ พ.ศ. 2558 กองพัฒนาคุณภาพการศึกษาได้นำระบบสารสนเทศสนับสนุนการประกันคุณภาพ สำหรับหน่วยงานสนับสนุน (Q-ANT: Quality Assurance for Non-Teaching) มาใช้เป็นเครื่องมือในการประเมินคุณภาพของหน่วยงานสนับสนุนระดับกอง/หรือเทียบเท่า ในสังกัดสำนักงานอธิการบดี เพื่อเป็นการยกระดับคุณภาพของการบริหารจัดการและคุณภาพของผลผลิตอย่างต่อเนื่อง โดยในปีงบประมาณ พ.ศ. 2558 ได้แบ่งกลุ่มการประเมินหน่วยงานตามบทบาทหน้าที่ โดยแบ่งเป็น 5 กลุ่ม รวมทั้งสิ้น 23 หน่วยงาน รายละเอียดดังนี้

1. กลุ่มกองหลักที่ขับเคลื่อนยุทธศาสตร์การพัฒนามหาวิทยาลัย ประกอบด้วย กองบริหารการวิจัย, กองพัฒนากิจการต่างประเทศ, กองแผนงาน, กองการบริหารงานบุคคล, กองอาคารสถานที่ และ กองคลัง
2. กลุ่มกองหลักด้านสนับสนุนการบริหารพื้นฐาน ประกอบด้วย กองกลาง, กองกฎหมาย, กองพัฒนาคุณภาพการศึกษา, สำนักงานตรวจสอบภายใน และ สำนักงานสภามหาวิทยาลัย
3. กลุ่มกองหลักด้านสนับสนุนการบริหารการศึกษา ประกอบด้วย กองการศึกษาทั่วไป, กองบริการการศึกษา, กองกิจการนิสิต, กองบริการเทคโนโลยีสารสนเทศฯ, กองพัฒนากลยุทธ์การตลาด, กองพัฒนาศิษย์เก่าสัมพันธ์ และ สถานพัฒนาวิชาการด้านภาษา
4. กลุ่มกองหลักด้านสนับสนุนการบริการวิชาการ ประกอบด้วย สถานเพื่อสร้างความเข้มแข็งให้ชุมชน, สถานอารยธรรมศึกษาโขง – สาละวิน และ สถานภูมิภาคเทคโนโลยีอวกาศและภูมิสารสนเทศภาคเหนือตอนล่าง
5. กลุ่มกองหลักด้านสนับสนุนการจัดหารายได้และบริหารทรัพย์สิน ประกอบด้วย กองบริการวิชาการและจัดการทรัพย์สิน และ สถานการศึกษาต่อเนื่อง

โดยมหาวิทยาลัย ได้กำหนดให้มีการประเมินโดยแบ่งช่วงการประเมิน จำนวน 2 รอบ ดังนี้

**ช่วงที่ 1** ระหว่างวันที่ 5 – 6 พฤศจิกายน พ.ศ. 2558

ประธานกรรมการ: รองศาสตราจารย์ ดร.เทียมจันทร์ พานิชย์ผลินไชย  
กรรมการ: ผู้ช่วยศาสตราจารย์ ดร.สุตสรวง ยุทธนา  
                  ผู้ช่วยศาสตราจารย์จักรกฤษณ์ สถาปนศิริ  
                  เกิ้ลซ์กรหญิงกนกวรรณ แพรขาว

**ช่วงที่ 2** ระหว่างวันที่ 1 – 2 ธันวาคม พ.ศ. 2558

ประธานกรรมการ: รองศาสตราจารย์ ดร.เทียมจันทร์ พานิชย์ผลินไชย  
กรรมการ: ผู้ช่วยศาสตราจารย์ ดร.อนามัย นาอุดม  
                  ผู้ช่วยศาสตราจารย์ ดร.พนมขวัญ รริยะมงคล  
                  ผู้ช่วยศาสตราจารย์ ดร.ไพฑูรย์ ชวงฉ่ำ

ผลการประเมินคุณภาพภายในหน่วยงานสนับสนุน ระดับกองหรือเทียบเท่า ในสังกัดสำนักงานอธิการบดี ประจำปีงบประมาณ พ.ศ. 2558

ตัวบ่งชี้	1. กลุ่มกองหลักที่ขับเคลื่อนยุทธศาสตร์ การพัฒนามหาวิทยาลัย						2. กลุ่มกองหลักด้านสนับสนุน การบริหารพื้นฐาน						3. กลุ่มกองหลักด้านสนับสนุนการบริหารการศึกษา						4. กลุ่มกองหลักด้าน สนับสนุนการบริหาร วิชาการ			5. กลุ่มกองหลัก ด้านสนับสนุนการ จัดหารายได้	
	กองบริหารการวิจัย	กองพัฒนาศึกษาต่างประเทศ	กองแผนงาน	กองการบริหารงานบุคคล	กองอาคารสถานที่	กองคลัง	กองกลาง	กองกฎหมาย	กองพัฒนาคุณภาพการศึกษา	สำนักงานตรวจสอบภายใน	สำนักงานสถานมหาวิทยาลัย	กองการศึกษาทั่วไป	กองบริการการศึกษา	กองกิจการนิสิต	กองบริการเทคโนโลยีสารสนเทศ	กองพัฒนากิจกรรมการตลาด	กองพัฒนาศึกษาวิจัยสัมพันธ์	สถานพัฒนาวิชาการด้านภาษา	สถานเพื่อสร้างความรู้แก่ผู้เข้า	สถานอารยธรรมศึกษาไทย-สากลจีน	สถานปฏิบัติการเทคโนโลยีโอกาส	กองบริหารวิชาการ	สถานการศึกษาคณะเอง
1.1	4	4	5	4	4	4	4	3	5	4	5	5	4	4	5	3	4	3	5	3	5	3	
2.1	4	3	5	5	5	4	5	5	5	4	4	5	4	4	4	3	3	3	3	4	3	3	4
2.2	4	4	4	5	4	4	5	4	4	4	4	4	3	4	4	2	4	4	4	3	4	3	
2.3	5	5	5	5	5	5	5	5	5	4	5	5	5	5	5	5	5	5	5	5	5	5	5
2.4	4	4	4	5	4	5	4	4	5	4	5	3	5	3	5	5	3	5	4	5	3	5	3
3.1	5	3	4	5	5	5	4	5	5	4	5	5	4	5	4	3	4	4	5	4	5	3	
4.1	4	4	5	4	4	5	4	4	5	4	4	4	5	5	5	5	4	5	5	5	5	5	5
คะแนนเฉลี่ย เต็ม 5	4.17	4.00	4.67	4.67	4.33	4.50	4.50	4.17	4.83	4.00	4.50	4.33	4.67	4.00	4.50	4.50	3.33	4.33	4.00	4.67	3.67	4.50	3.83
ร้อยละ (%)	83.33	80.00	93.33	93.33	86.67	90.00	90.00	83.33	96.67	80.00	90.00	86.67	93.33	80.00	90.00	90.00	66.67	86.67	80.00	93.33	73.33	90.00	76.67
5.1	ตัวบ่งชี้ที่ 5.1 การสร้างสิ่งแวดล้อมที่ดีในสถานที่ทำงาน เป็นการให้ข้อเสนอแนะในภาพรวม																						
5.2	5	1	4	3	4	4	5	5	5	5	1	1	4	5	5	5	4	4	5	5	5	5	4
5.3	3.79	4.25	3.9	3.74	3.79	4.34	3.64	3.6	3.81	4.25	3.84	3.89	4.07	4.53	3.97	4.42	4.5	4.5	4.4	4.75	4.6	4.52	4.59
5.4	2	2	3	3	5	2	5	2	5	3	3	3	2	2	5	4	0	2	2	5	2	5	2
คะแนนเฉลี่ย เต็ม 5	3.60	2.42	3.63	3.25	4.26	3.45	4.55	3.53	4.60	4.08	2.61	2.63	3.36	3.84	4.66	4.47	2.83	3.50	3.80	4.92	3.87	4.84	6.53
ร้อยละ (%)	71.93	48.33	72.67	64.93	85.27	68.93	90.93	70.67	92.07	81.67	52.27	52.60	67.13	76.87	93.13	89.47	56.67	70.00	76.00	98.33	77.33	96.80	70.60
ค่าเฉลี่ยถ่วง น้ำหนัก	3.88	3.21	4.15	3.96	4.30	3.97	4.52	3.85	4.72	4.04	3.56	3.48	4.01	3.92	4.58	4.49	3.08	3.92	3.90	4.79	3.77	4.67	3.68

หมายเหตุ : ตัวบ่งชี้ที่ 3.1 ระบบและกลไกการเงินและงบประมาณ มีผลการประเมินดีไม่นำมาคิดคะแนน และตัวบ่งชี้ที่ 5.1 การสร้างสิ่งแวดล้อมที่ดีในสถานที่ทำงาน ไม่คิดคะแนน



### ด้านการพัฒนาองค์การแห่งการเรียนรู้ (Building the Learning Organization)

มหาวิทยาลัยมีบทบาทหน้าที่ในการเตรียมความพร้อมด้านการประกันคุณภาพการศึกษาภายใน ระดับหลักสูตร คณะ และสถาบัน เพื่อให้หน่วยงานต่างๆ มีความเข้าใจในระบบการประกันคุณภาพการศึกษาของหน่วยงาน โดยส่งเสริมให้ความรู้ผ่านรูปแบบกิจกรรมต่างๆ ซึ่งมหาวิทยาลัยนเรศวรได้มอบหมายให้กองพัฒนาคุณภาพการศึกษาเป็นหน่วยงานรับผิดชอบเพื่อสร้างความรู้ความเข้าใจในด้านการประกันคุณภาพการศึกษาภายใน โดยจัดให้มีกิจกรรมส่งเสริมให้ความรู้ ในปีการศึกษา 2558 ขึ้นทั้งสิ้น 5 ครั้ง ดังนี้

1. จัดกิจกรรมอบรมการจัดการความรู้มุ่งสู่การเป็นองค์กรแห่งการเรียนรู้และแลกเปลี่ยนเรียนรู้กลุ่มชุมชนนักปฏิบัติงาน (Community of Practice, Cops) ภายในมหาวิทยาลัย 11 กลุ่มชุมชน ได้แก่ ระหว่างเดือน มีนาคม-กรกฎาคม 2559

2. จัดโครงการอบรมเชิงปฏิบัติการ “การใช้งานระบบฐานข้อมูลด้านการประกันคุณภาพการศึกษา ระดับอุดมศึกษา (CHE QA Online for 3 Degrees Levels : CHE 3D)” ครั้งที่ 1 วันที่ 8 เมษายน 2559 , ครั้งที่ 2 วันที่ 18 เมษายน 2559 และ ครั้งที่ 3 วันที่ 22 เมษายน 2559 ณ ห้องคอมพิวเตอร์ 44 อาคารปราบไตรจักร มหาวิทยาลัยนเรศวร

3. จัดโครงการอบรมเชิงปฏิบัติการ “ผู้ประเมินคุณภาพการศึกษาภายใน ระดับหลักสูตร” ปีการศึกษา 2558 เมื่อวันที่ 20-21 พฤษภาคม 2559 ณ ห้องสัมมนา 1 คณะศึกษาศาสตร์ มหาวิทยาลัยนเรศวร

4. จัดโครงการอบรมเชิงปฏิบัติการการแลกเปลี่ยนเรียนรู้ “บทบาทหน้าที่อาจารย์ประจำหลักสูตรกับการประกันคุณภาพการศึกษา” เมื่อวันที่ 14-15 กรกฎาคม 2559 ณ ห้องประชุม 301 อาคารเอกาทศรถ มหาวิทยาลัยนเรศวร

5. จัดโครงการเสวนาแลกเปลี่ยนเรียนรู้ประสบการณ์การประเมินของผู้ประเมินคุณภาพการศึกษาภายใน ระดับหลักสูตร มหาวิทยาลัยนเรศวร ประจำปีการศึกษา 2558 เมื่อวันที่ 11 กรกฎาคม 2559 ณ ห้องประชุม Main Conference อาคารกองบริการเทคโนโลยีสารสนเทศและการสื่อสาร มหาวิทยาลัยนเรศวร

### ด้านกิจกรรมการแลกเปลี่ยนเรียนรู้ (Knowledge Sharing)

การดำเนินการจัดการความรู้ภายในมหาวิทยาลัย ได้มีการดำเนินกิจกรรมแลกเปลี่ยนเรียนรู้กลุ่มชุมชนนักปฏิบัติงาน (Community of Practice, Cops) ภายในมหาวิทยาลัย ในช่วงระหว่างเดือนกุมภาพันธ์ - เดือนกันยายน 2559 โดยมีวัตถุประสงค์ ดังนี้

1. เพื่อเป็นการเสริมสร้างความรู้ความเข้าใจ ส่งเสริม สนับสนุนบุคลากรในมหาวิทยาลัยนเรศวร ได้มีส่วนร่วมในการแลกเปลี่ยนเรียนรู้ร่วมกันภายในมหาวิทยาลัย

2. เพื่อให้เกิดการแลกเปลี่ยนข้อมูลความรู้ ประสบการณ์ และการดำเนินการจัดการความรู้ระหว่างบุคลากรภายในมหาวิทยาลัย

3. เพื่อเป็นหน่วยงานกลางในการจัดเวทีแลกเปลี่ยนเรียนรู้ภายในมหาวิทยาลัยนเรศวร

4. เพื่อรวบรวมองค์ความรู้ที่กระจัดกระจายอยู่ในตัวบุคคลหรือเอกสาร มาพัฒนาคน พัฒนางาน พัฒนาระบบสารสนเทศ และพัฒนาองค์กรอย่างต่อเนื่อง (Blog)

ในปีงบประมาณ พ.ศ. ได้ดำเนินกิจกรรมแลกเปลี่ยนเรียนรู้กลุ่มชุมชนนักปฏิบัติงาน (Community of Practice, Cops) ประกอบด้วย

1. กิจกรรมแลกเปลี่ยนเรียนรู้กลุ่มชุมชนนักปฏิบัติงาน **ช่วงที่ 1** โดยมี 4 กลุ่มชุมชน ได้แก่ 1.กลุ่มชุมชนนักปฏิบัติงานการเงิน, 2.กลุ่มชุมชนนักปฏิบัติงานพัสดุ, 3.กลุ่มชุมชนนักปฏิบัติงานบุคคล และ 4.กลุ่มชุมชนนักปฏิบัติงานสารบรรณ โดยจัดกิจกรรม เมื่อวันที่ 10 มีนาคม 2559

2. กิจกรรมแลกเปลี่ยนเรียนรู้กลุ่มชุมชนนักปฏิบัติงาน **ช่วงที่ 2** โดยมี 7 กลุ่มชุมชน ได้แก่ 1.กลุ่มชุมชนนักปฏิบัติงานสารสนเทศ IT, 2.กลุ่มชุมชนนักปฏิบัติงานแผนงาน, 3.กลุ่มชุมชนนักปฏิบัติงานประชาสัมพันธ์และสื่อสารองค์กร, 4.กลุ่มชุมชนนักปฏิบัติงานพัฒนานิสิต, 5.กลุ่มชุมชนนักปฏิบัติงานประกันคุณภาพการศึกษา, 6.กลุ่มชุมชนนักปฏิบัติงานวิชาการ และ 7.กลุ่มชุมชนนักปฏิบัติงานวิจัย โดยจัดกิจกรรม เมื่อวันที่ 15 มีนาคม 2559

ทั้งนี้เพื่อให้แต่ละกลุ่มชุมชน กำหนดประเด็นหัวข้อในการแลกเปลี่ยนเรียนรู้ในกิจกรรมครั้งต่อไป ซึ่งหลังจากที่ได้มีการกำหนดประเด็นที่แต่ละกลุ่มชุมชนสนใจแล้ว ได้มีการจัดกิจกรรมขึ้นอีก จำนวน 22 ครั้ง (และยังคงมีกิจกรรมที่จะจัดขึ้นต่อเนื่อง) ประกอบด้วย

1. กลุ่มชุมชนนักปฏิบัติงานประกันคุณภาพการศึกษา จำนวน 5 ครั้ง
  - ครั้งที่ 1 วันที่ 30 มีนาคม หัวข้อ “แนวทางการดำเนินงานด้านการประกันคุณภาพการศึกษาให้ประสบความสำเร็จ”
  - ครั้งที่ 2 วันที่ 12 พฤษภาคม 2559 หัวข้อ “กระบวนการดำเนินงานด้านการประกันคุณภาพในหน่วยงานสนับสนุน”
  - ครั้งที่ 3 วันที่ 30 พฤษภาคม 2559 หัวข้อ “แนวทางการจัดทำข้อมูลเพื่อการเขียนรายงานการประเมินตนเอง ระดับหลักสูตร”
  - ครั้งที่ 4 วันที่ 9 มิถุนายน 2559 หัวข้อ “การเขียนโครงร่างองค์กร (Organizational Profile)”
  - ครั้งที่ 5 วันที่ 6 กันยายน 2559 หัวข้อ “การเขียนโครงร่างองค์กร (Organizational Profile)”
2. กลุ่มชุมชนนักปฏิบัติงานการเงิน จำนวน 2 ครั้ง
  - ครั้งที่ 1 วันที่ 28 เมษายน 2559 หัวข้อ “ค่าใช้จ่ายในการเดินทางไปราชการ และค่าใช้จ่ายในการจัดฝึกอบรม”
  - ครั้งที่ 2 วันที่ 6 มิถุนายน 2559 หัวข้อ “การปรับปรุงทะเบียนชื่อรายการบัญชีในระบบ 3 มิติ”
3. กลุ่มชุมชนนักปฏิบัติงานพัสดุ จำนวน 1 ครั้ง
  - ครั้งที่ 1 วันที่ 28 เมษายน 2559 หัวข้อ “การจัดซื้อด้วยวิธีตกลงราคา”
4. กลุ่มชุมชนนักปฏิบัติงานบริหารงานบุคคล จำนวน 2 ครั้ง
  - ครั้งที่ 1 วันที่ 31 มีนาคม 2559 หัวข้อ “การเข้าสู่ตำแหน่งที่สูงขึ้นของบุคลากรสายสนับสนุน”
  - ครั้งที่ 2 วันที่ 21 มิถุนายน 2559 หัวข้อ “การประเมินผลการปฏิบัติงาน (KPI)”
5. กลุ่มชุมชนนักปฏิบัติงานการพัฒนานิสิต จำนวน 3 ครั้ง
  - ครั้งที่ 1 วันที่ 18 เมษายน 2559 หัวข้อ “แนวทางการประสานงาน/การปฏิบัติงานระหว่างคณะกับส่วนกลาง”
  - ครั้งที่ 2 วันที่ 24 พฤษภาคม 2559 หัวข้อ “แนวทางการประสานงาน/ปฏิบัติงานระหว่างคณะกับส่วนกลาง (งานสวัสดิการและแนะแนว)”
  - ครั้งที่ 3 วันที่ 16 มิถุนายน 2559 หัวข้อ “ช่องทางการสื่อสารระหว่างมหาวิทยาลัยกับนิสิตปัจจุบัน”
6. กลุ่มชุมชนนักปฏิบัติงานการประชาสัมพันธ์และสื่อสารองค์กร จำนวน 2 ครั้ง
  - ครั้งที่ 1 วันที่ 19 เมษายน 2559 หัวข้อ “การเขียนข่าวประชาสัมพันธ์ และบุคลิกภาพที่ดีในการทำงานด้านการประชาสัมพันธ์”
  - ครั้งที่ 2 วันที่ 30 มิถุนายน 2559 หัวข้อ “การออกแบบสื่อประชาสัมพันธ์ ป้าย LED และ Banner เว็บไซต์มหาวิทยาลัย”

7. กลุ่มชุมชนนักปฏิบัติงานสารสนเทศ IT จำนวน 2 ครั้ง
  - ครั้งที่ 1 วันที่ 24 พฤษภาคม 2559 หัวข้อ “การพัฒนาระบบสารสนเทศร่วมกัน”
  - ครั้งที่ 2 วันที่ 4 กรกฎาคม 2559 หัวข้อ “การพัฒนางานสารบรรณ โดยใช้ระบบเทคโนโลยีสารสนเทศ”
8. กลุ่มชุมชนนักปฏิบัติงานแผนงาน จำนวน 2 ครั้ง
  - ครั้งที่ 1 วันที่ 29 เมษายน 2559 หัวข้อ "แนวปฏิบัติ ขั้นตอนวิธีการจัดทำงบประมาณ การติดตามประเมินผล การใช้จ่ายงบประมาณ และ Best Practice วิธีการทำแผน ของคณะวิทยาศาสตร์”
  - ครั้งที่ 2 วันที่ 3 มิถุนายน 2559 หัวข้อ “แนวปฏิบัติ/ขั้นตอน/วิธีการจัดทำแผนปฏิบัติการ”
9. กลุ่มชุมชนนักปฏิบัติงานสารบรรณ จำนวน 2 ครั้ง
  - ครั้งที่ 1 วันที่ 30 พฤษภาคม 2559 หัวข้อ “การปฏิบัติงานอย่างไรให้เกิดประสิทธิภาพ ตามระเบียบฯ ว่าด้วยงานสารบรรณ”
  - ครั้งที่ 2 วันที่ 4 กรกฎาคม 2559 หัวข้อ “การพัฒนางานสารบรรณ โดยใช้ระบบเทคโนโลยีสารสนเทศ”
10. กลุ่มชุมชนนักปฏิบัติงานวิจัย จำนวน 1 ครั้ง
  - ครั้งที่ 1 วันที่ 15 มิถุนายน 2559 หัวข้อ “การทำวิจัยสถาบัน”
11. กลุ่มชุมชนนักปฏิบัติงานวิชาการ จำนวน 2 ครั้ง
  - ครั้งที่ 1 วันที่ 18 พฤษภาคม 2559 หัวข้อ “กฎระเบียบ ข้อบังคับ/มาตรฐานหลักสูตร”
  - ครั้งที่ 2 วันที่ 15 มิถุนายน 2559 หัวข้อ “แนวทางการให้บริการแก่นิสิตและนวัตกรรมการติดตามแบบคำร้องต่างๆ ของนิสิต” และ “จิตวิทยาการให้บริการและเทคนิควิธีการในการสื่อสาร”

#### ด้านความร่วมมือด้านประกันคุณภาพการศึกษา

มหาวิทยาลัยนเรศวรได้ร่วมลงนามตามบันทึกข้อตกลงความร่วมมือ **เครือข่ายการจัดการความรู้ระหว่างมหาวิทยาลัย (University Knowledge Management : UKM)** โดยมีมหาวิทยาลัย 6 สถาบันเป็นสมาชิก ซึ่งประกอบด้วย มหาวิทยาลัยนเรศวร มหาวิทยาลัยขอนแก่น มหาวิทยาลัยมหิดล มหาวิทยาลัยสงขลานครินทร์ มหาวิทยาลัยวลัยลักษณ์ และ มหาวิทยาลัยราชภัฏมหาสารคาม โดยมีวัตถุประสงค์เพื่อส่งเสริมสนับสนุนการจัดการความรู้ การแลกเปลี่ยนเรียนรู้ร่วมกันผ่านประสบการณ์ ความสำเร็จของกิจกรรม กระบวนการของสถาบันเครือข่าย และเรียนรู้ความสำเร็จขององค์กรภาครัฐและเอกชน ซึ่งในบันทึกข้อตกลง สถาบันสมาชิกจะต้องดำเนินงานร่วมกัน ในลักษณะความร่วมมือการจัดการความรู้ในองค์กร และสถาบันอื่นเพื่อพัฒนาระบบและกลไกในการสนับสนุนการจัดการความรู้ โดยการเข้าร่วมอบรม ประชุมเสวนา แลกเปลี่ยนเรียนรู้กับเครือข่าย ปีละ 3 ครั้ง และผลัดเปลี่ยนกันเป็นเจ้าภาพในการจัดงานในหัวข้อต่างๆ ที่สมาชิกเครือข่ายเห็นว่าเป็นประโยชน์ในทุกๆ 3 เดือน โดยแต่ละมหาวิทยาลัยจะส่งตัวแทนซึ่งเป็นผู้มีความรู้ความสามารถในหัวข้อนั้นๆ เข้าร่วมแลกเปลี่ยนความรู้ เพื่อนำองค์ความรู้ที่ได้กลับไปพัฒนาการดำเนินงานภายในสถาบันของตนเอง

สำหรับในการดำเนินงานในรอบปีการศึกษา 2558 มีการจัดกิจกรรมขึ้น 1 ครั้ง คือ การเสวนาเครือข่ายจัดการความรู้ระหว่างมหาวิทยาลัย ครั้งที่ 30 : การพัฒนาคุณภาพ UKM ด้านการบริการวิชาการแก่ชุมชน เมื่อวันที่ 25-26 เมษายน 2559 ณ ห้องประชุมเชียร์เตอร์ อาคารเฉลิมพระเกียรติฉัตรราชสมบัติครบ 60 ปี (อาคาร 34) มหาวิทยาลัยราชภัฏมหาสารคาม จ.มหาสารคาม



จัดทำโดย : งานติดตามและประเมินผล กองแผนงาน  
สำนักงานอธิการบดี มหาวิทยาลัยนเรศวร  
ที่อยู่ : 99 หมู่ 9 ตำบลท่าโพธิ์ อำเภอเมืองพิษณุโลก  
จังหวัดพิษณุโลก 65000  
โทรศัพท์ : 0 5596 1410-5  
webseit : [www.plan.nu.ac.th](http://www.plan.nu.ac.th)