

## ภาคผนวก ก

# การติดตั้ง PWS (Personal Web Server)

## 1. การติดตั้ง PWS

PWS (Personal Web Server) คือ โปรแกรมเว็บเซิร์ฟเวอร์ที่จำลองอยู่ในเครื่องคอมพิวเตอร์ของเรา เนื่องจากในการทำงานของโปรแกรม ASP จะทำงานบนเซิร์ฟเวอร์ ไม่สามารถทำงานได้ในเครื่องคอมพิวเตอร์ตามปกติโดยทั่วไป แต่เมื่อเราทำการติดตั้ง PWS จึงเท่ากับเป็นการจำลองหรือสามารถทำงานกับโปรแกรม ASP ที่สร้างขึ้นในเครื่องของเราได้

โปรแกรม PWS จะติดมากับชุดติดตั้งระบบปฏิบัติการ Windows 98 (ชุดเต็ม) และปัจจุบันก็มีขายตามแผ่นรวมที่วางขาย สำหรับ โปรแกรม PWS จะติดมากับชุดติดตั้งระบบปฏิบัติการ Windows 98 (ชุดเต็ม) นั้นจะอยู่ในไดเรกทอรี Add-Ons >PWS เมื่ออยู่ไดเรกทอรี PWS แล้วให้คลิกไฟล์ setup.exe แล้วจะได้หน้าต่างแสดงในรูป ในหน้าต่างนี้ให้คลิก Next เพื่อทำงานในหน้าต่างที่กำลังจะแสดงให้เห็นดังนี้

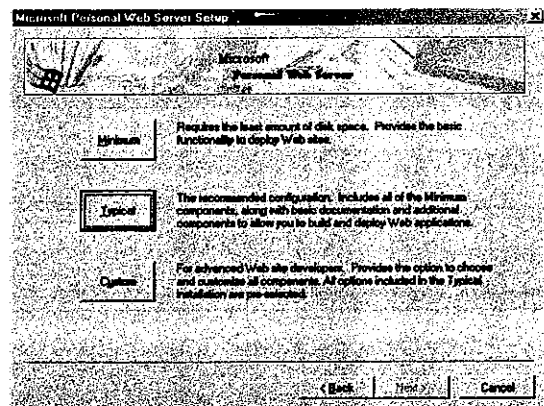
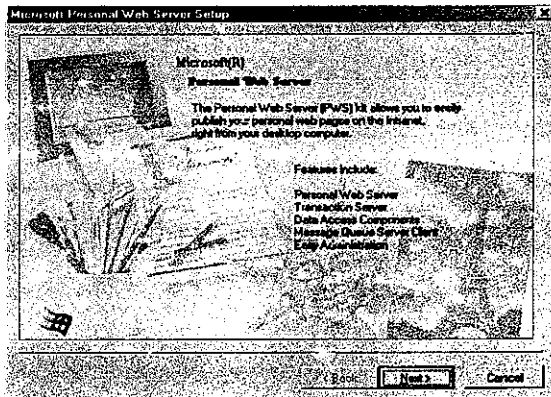

จากนั้นเลือก Typical จะ ได้รูปต่อไปดังนี้

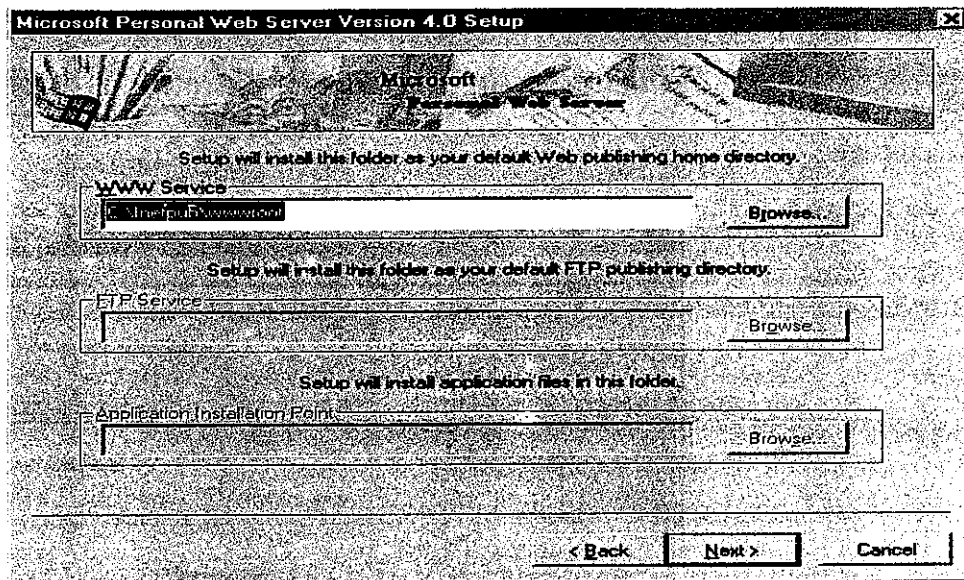

หน้าต่างนี้เป็นกรกำหนดไดเรกทอรีที่เป็นโฮม ไดเรกทอรี จากนั้นคลิก Next เลือก Finish เป็นอันเสร็จการติดตั้ง ซึ่งจะต้องทำการ Restart เครื่องให้โปรแกรมทำงาน

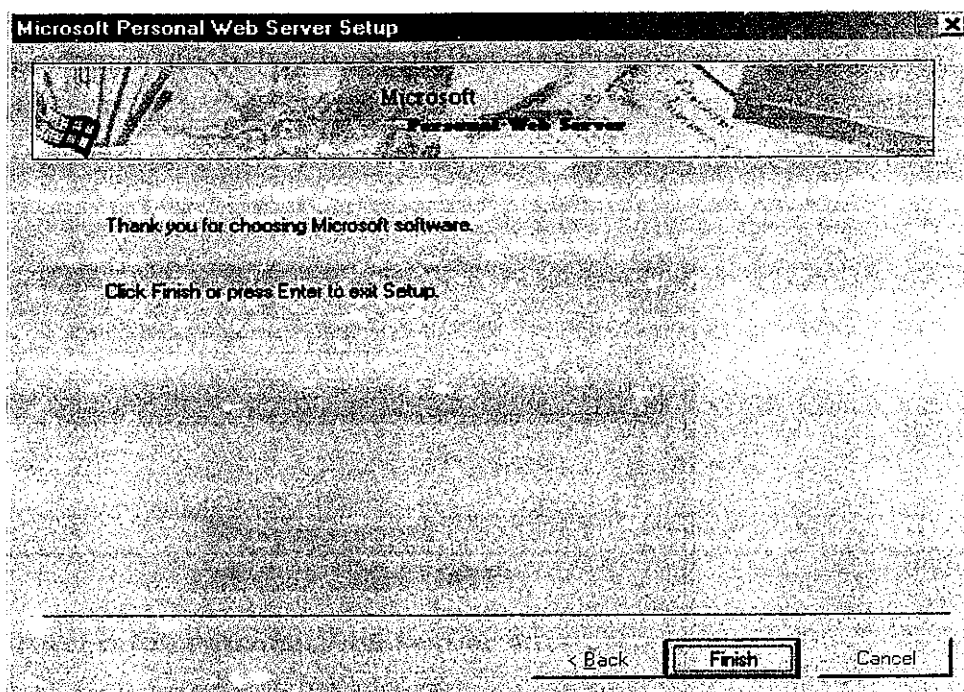

## 2. การทดสอบการทำงานของ PWS

ที่เคสทอปจะมีไอคอนที่มีชื่อว่า Publish ให้ทำการเปิด ไอคอนนั้นจะ ได้น้ำจอตงภาพต่อไปนี้

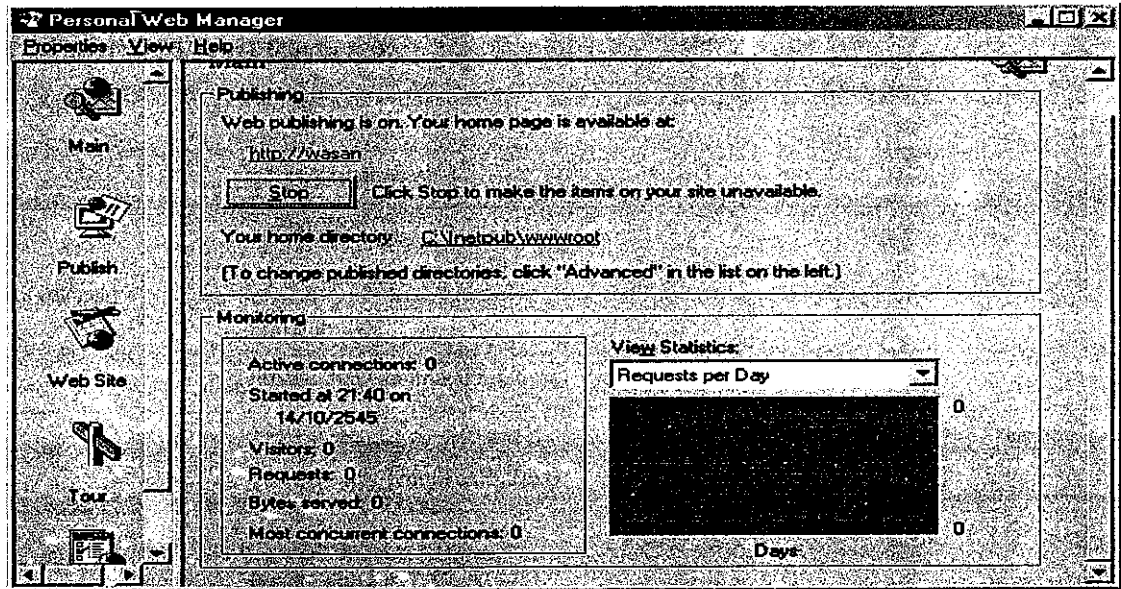

ทดสอบเรียกใช้งาน Home Page โดยคลิกไปที่ <http://wasan> จะปรากฏเว็บตัวอย่างซึ่งแสดงว่า PWS ใช้งานได้

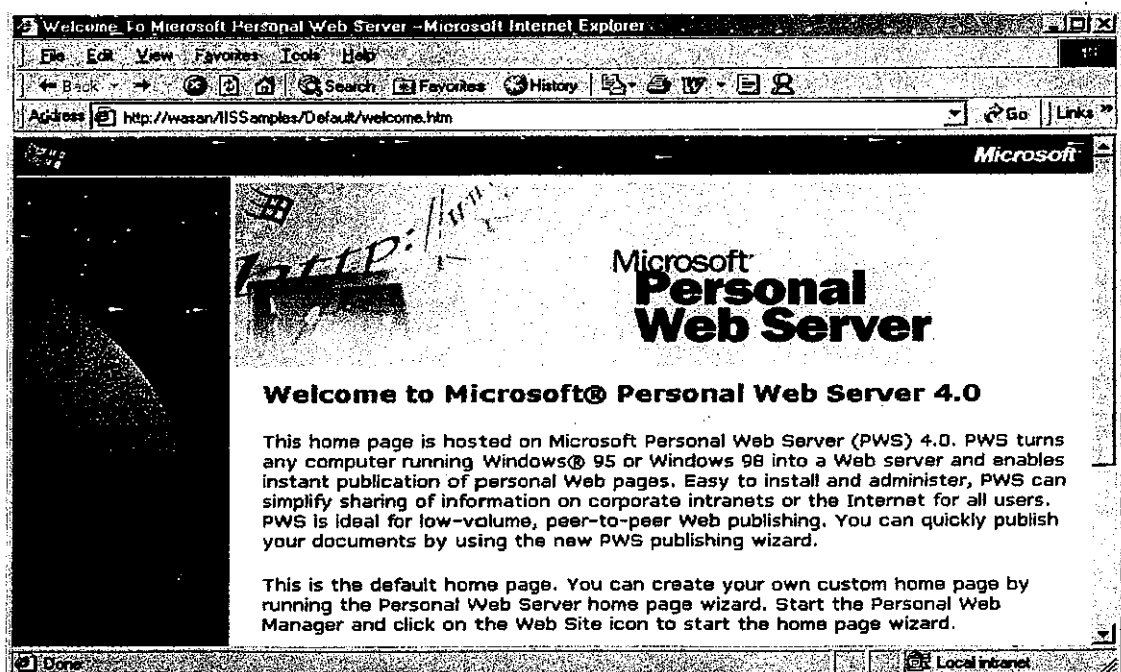

## ภาคผนวก ข

# Source Codes ของโปรแกรม

### 1. ส่วนของโค้ดโปรแกรมที่เขียนด้วยภาษา Visual Basic 6.0

#### Source code ของฟอร์ม Form3

```
Private Sub text2_KeyPress(KeyAscii As Integer)
    If KeyAscii = 13 Then
        KeyAscii = 0
        'Call searchlist_Click
    End If
End Sub

Private Sub Command3_Click()
    Dim count As Integer
    If Text2.Text = "" Then
        MsgBox " ท่านยังไม่ได้ข้อมูลที่ทำการค้นหาเลย"
    ElseIf Text2.Text <> "" Then
        Data1.RecordSource = "Selcct * from help where
        HNAME " & " like " & "*" & Trim(Text2.Text) &
        "*" or HSEARCH" & " like " & "*" & Trim
        (Text2.Text) & "*"
        'or reviseyes" & " like " & "*" & .Text & "*"
        Data1.Refresh
        'add new 1 to listbox
        With List1
            .Clear
            count = 0
            Do While Not Data1.Recordset.EOF
                .AddItem Data1.Recordset.Fields
                ("HNAME"), count
                count = count + 1
                Data1.Recordset.MoveNext
            Loop
        End With
        Data1.Refresh
    End With
End If
End Sub

Private Sub Command5_Click()
    Text2.Text = " "
    Text2.Text = Trim(Text5.Text)
End Sub

Private Sub List1_Click()
    Dim use As String
    use = "HNAME like " & List1.Text & ""
    With Adodc1.Recordset
        .MoveFirst
        .Find use, , adSearchForward
    End With
    Text2.Text = List1.Text
    Text3.Visible = False
End Sub
```

**Source code ของฟอร์ม Form4**

```

Public explorer As SHDocVw.InternetExplorer
Private Sub Command1_Click()
user.Text = ""
password.Text = ""
End Sub
Private Sub Command10_Click()
เริ่มต้น.Show
Form4.Visible = False
End Sub
Private Sub Command2_Click()
Dim user1 As String
Dim password1 As String
user1 = "prakobkiate"
password1 = "42360545"
If user.Text = user1 And password.Text = password1
Then
frmadddelete.Visible = True
Else
MsgBox "กรุณาใส่ข้อมูลให้ถูกต้อง"
End If
End Sub
Private Sub Command20_Click()
enter.Show
Form4.Visible = False
End Sub
Private Sub Command4_Click()
End
End Sub
Private Sub Command5_Click()
On Error GoTo error1
Set explorer = New SHDocVw.InternetExplorer
explorer.Visible = True
explorer.Navigate "kong/computer/f.asp"
Exit Sub

```

error1:

```

MsgBox "can't open", , Err.Description
End Sub

```

## Source code ในฟอร์มที่ชื่อ enter

```

Option Explicit
Public WordApp As Word.Application
Public WordDoc As Word.Document

Private Sub Command1_Click()
Dim count As Integer
If Text1.Text = "" Then
MsgBox " ท่านยังไม่ได้ข้อมูลที่ทำการค้นหาเลย"
ElseIf Text1.Text <> "" Then
Data1.RecordSource = "Select * from sub where
question " & " like " & "*" & Trim(Text1.Text) &
"*" or searchtxt" & " like " & "*" & Trim
(Text1.Text) & "*"
'or reviseyes" & " like " & "*" & .Text & "*"
Data1.Refresh
'add new 1 to listbox
With List1
.Clear
count = 0
Do While Not Data1.Recordset.EOF
.AddItem Data1.Recordset.Fields
("question"), count
count = count + 1
Data1.Recordset.MoveNext
Loop
Data1.Refresh
End With

End If
End Sub

Private Sub Command2_Click()
Text1.Text = " "
Text1.Text = Trim(Text10.Text)

```

```
End Sub
```

```
Private Sub Command5_Click()
```

```
Form3.Visible = True
```

```
End Sub
```

```
Private Sub Command3_Click()
```

```
enter.Visible = False
```

```
Form4.Visible = True
```

```
End Sub
```

```
Private Sub Command4_Click()
```

```
If Text1.Text = "" Then
```

```
MsgBox "ท่านยังไม่ได้กรอกข้อมูล"
```

```
ElseIf (Text1.Text = "") And (List1.Text <> "") Then
```

```
frameorevise.Visible = True
```

```
framesearch.Visible = False
```

```
ElseIf Text1.Text <> "" Or List1.Text <> "" Then
```

```
frameorevise.Visible = True
```

```
framesearch.Visible = False
```

```
End If
```

```
End Sub
```

```
Private Sub Command6_Click()
```

```
Dim Tmping
```

```
Dim resp As String
```

```
On Error GoTo kill
```

```
resp = MsgBox("ท่านต้องการพิมพ์รายงานผลการ  
วินิจฉัยใช่หรือไม่", vbYesNo, "ยืนยันการพิมพ์")
```

```
If resp = vbYes Then
```

```
Printer.ScaleMode = 6
```

```
Printer.Orientation = 1
```

```

Printer.DrawMode = 2
Printer.FontSize = 16
Printer.FontUnderline = True
Printer.CurrentX = 40: Printer.CurrentY = 14
Printer.Print "รายงาน โปรแกรมวินิจฉัยอาการเสียของ
คอมพิวเตอร์"
Printer.FontSize = 16
Printer.CurrentX = 10: Printer.CurrentY = 29
Printer.Print "อาการเสีย:"
Printer.FontUnderline = False
Printer.CurrentX = 5: Printer.CurrentY = 37
Printer.Print text6.Text
Printer.CurrentX = 10: Printer.CurrentY = 72
Printer.Print
"
_____
_____
"
Printer.CurrentX = 10: Printer.CurrentY = 79
Printer.FontUnderline = True
Printer.FontSize = 14
Printer.Print "ที่มาของอาการเสีย : "
Printer.FontUnderline = False
Printer.CurrentX = 2: Printer.CurrentY = 86
Printer.Print Textsource.Text

Printer.CurrentX = 10: Printer.CurrentY = 174
Printer.Print
"
_____
_____
"
Printer.FontUnderline = True
Printer.CurrentX = 10: Printer.CurrentY = 182
Printer.Print "การแก้ไขอาการเสีย: "
Printer.FontSize = 14
Printer.FontUnderline = False
Printer.CurrentX = 5: Printer.CurrentY = 192
Printer.Print text7.Text
Printer.EndDoc

```

```

Else
End If
Exit Sub
kill:
MsgBox "เครื่องพิมพ์มีปัญหา หรือ พบข้อผิดพลาด
ระหว่างการทำงาน รายงานถูกยกเลิก"
Printer.KillDoc
End Sub

Private Sub Command7_Click()
Text6.Visible = False
Text7.Visible = False
Command1.Visible = True
Command2.Visible = True
searchlist.Visible = True
Frame3.Visible = True
Frame2.Visible = True
List1.Visible = True
Text1.Visible = True
Frame5.Visible = True
frameorevise.Visible = False
framesearch.Visible = True
End Sub

Private Sub exit_Click()
End
End Sub

Private Sub Form_Load()
Dim count As Integer
dt1.Refresh
'add new 1 to listbox
With searchlist

```

```

.Clear
count = 0
Do While Not dt1.Recordset.EOF
    .AddItem dt1.Recordset.Fields("main"),
count
    count = count + 1
    dt1.Recordset.MoveNext
Loop
dt1.Refresh
End With
'Text3.Visible = False
Data1.Visible = False
dt1.Visible = False
Adodc1.Visible = False
'text6.Text = False
'text7.Visible = False
framesearch.Visible = True
frameorevise.Visible = False

Text10.Visible = False

End Sub

Private Sub help_Click()
Form3.Visible = True
End Sub

Private Sub List1_Click()
Dim use As String
use = "question like " & List1.Text & ""
With Adodc1.Recordset
    .MoveFirst
    .Find use, , adSearchForward
End With

'Text2.Visible = True
Text1.Text = "."
End Sub

Private Sub Picture2_Click()
End Sub

Private Sub searchlist_Click()
Dim count As Integer
Data1.RecordSource = "Select * from sub where
question " & " Like " & ""*"" & searchlist.Text & ""*
or searchtxt" & " like " & ""*"" & searchlist.Text &
""*""
Data1.Refresh
'add new 1 to listbox
With List1
.Clear
count = 0
Do While Not Data1.Recordset.EOF
    .AddItem Data1.Recordset.Fields
("question"), count
count = count + 1
Data1.Recordset.MoveNext
Loop
Data1.Refresh
End With
Text1.Text = searchlist.Text
End Sub

Private Sub start_Click()
Form4.Visible = True
enter.Visible = False
End Sub

```



```

Private Sub text1_KeyPress(KeyAscii As Integer)
    If KeyAscii = 13 Then
        KeyAscii = 0
        Call searchlist_Click
    End If
End Sub

```

### Source code ของฟอร์มชื่อ frmadddelete

```

Private Sub add_Click()
    List1.Enabled = False
    With Adodc1.Recordset
        .AddNew
        add.Enabled = False
        update.Enabled = False
        delete.Enabled = False
        exit1.Enabled = False
        cancel1.Visible = True
        ok.Visible = True
        Adodc1.Enabled = False
    End With
End Sub

Private Sub add2_Click()
    List2.Enabled = False
    With Adodc2.Recordset
        .AddNew
        add2.Enabled = False
        update2.Enabled = False
        delete2.Enabled = False
        exit2.Enabled = False
        cancel2.Visible = True
        ok2.Visible = True
        Adodc2.Enabled = False
    End With
    Data2.Refresh
End Sub

```

```

Private Sub cancel1_Click()
    Adodc1.Recordset.CancelBatch
    add.Enabled = True
    delete.Enabled = True
    update.Enabled = True
    exit1.Enabled = True
    cancel1.Visible = False
    ok.Visible = False
    Adodc1.Enabled = True
    List1.Enabled = True
End Sub

Private Sub cancel2_Click()
    Adodc2.Recordset.CancelBatch
    add2.Enabled = True
    delete2.Enabled = True
    update2.Enabled = True
    exit2.Enabled = True
    cancel2.Visible = False
    ok2.Visible = False
    Adodc2.Enabled = True
    List2.Enabled = True
End Sub

Private Sub Command7_Click()
    frmadddelete.Visible = False
    Form4.password.Text = " "
    Form4.user.Text = ""
End Sub

Private Sub Command1_Click()
    Dim use As String
    use = "idq like " & Text17.Text & ""
    If Text17.Text = " " Then
        MsgBox "ทำนอง"
        With Adodc1.Recordset
            .MoveFirst
            .Find use, , adSearchForward
        End With
    End With

```

```

End Sub
End Sub
Private Sub Command8_Click()
Frame3.Visible = True
Frame6.Visible = True
Frame5.Visible = False
Frame4.Visible = False
Frame9.Visible = True
List2.Visible = False
List1.Visible = True
End Sub
Private Sub Command9_Click()
Frame4.Visible = True
Frame5.Visible = True
Frame3.Visible = False
Frame6.Visible = False
List1.Visible = False
Frame9.Visible = True
List2.Visible = True
End Sub
Private Sub delete_Click()
If MsgBox("Do you want to delete ? ", vbYesNo,
"Delete Datas") = vbYes Then
With Adodc1.Recordset
.delete
.MoveNext
If Adodc1.Recordset.EOF Then
Adodc1.Recordset.MoveLast
End If
End With
End If
End Sub
Private Sub delete2_Click()
If MsgBox("Do you want to delete ? ", vbYesNo,
"Delete Datas") = vbYes Then
With Adodc2.Recordset
.delete
.MoveNext
If Adodc2.Recordset.EOF Then
Adodc2.Recordset.MoveLast
End If
End With
End Sub
Private Sub exit1_Click()
Adodc1.Recordset.AddNew
Adodc1.Recordset.Cancel
frmadddelete.Refresh
frmadddelete.Visible = False
frmadddelete.Refresh
Form4.password.Text = ""
Unload Me
End Sub
Private Sub exit2_Click()
Adodc2.Recordset.AddNew
Adodc2.Recordset.Cancel
frmadddelete.Refresh
frmadddelete.Visible = False
frmadddelete.Refresh
Form4.password.Text = ""
Unload Me
End Sub
Private Sub Form_Load()
dt1.Visible = False
Data2.Visible = False
Adodc1.Visible = False
ok.Visible = False
cancel1.Visible = False
Adodc2.Visible = False
ok2.Visible = False
cancel2.Visible = False

```

```

Frame3.Visible = False
Frame4.Visible = False
Frame5.Visible = False
Frame6.Visible = False
Frame9.Visible = False
Dim count As Integer
'data1 for data diag
dt1.Refresh
'add new 1 to listbox
With List1
.Clear
count = 0
Do While Not dt1.Recordset.EOF
.AddItem dt1.Recordset.Fields("idq"),
count
count = count + 1
dt1.Recordset.MoveNext
Loop
dt1.Refresh
End With
'data2 for help
Dim count1 As Integer
Data2.Refresh
'add new 1 to listbox
With List2
.Clear
count1 = 0
Do While Not Data2.Recordset.EOF
.AddItem Data2.Recordset.Fields("HID"),
count1
count1 = count1 + 1
Data2.Recordset.MoveNext
Loop
Data2.Refresh
End With
End Sub

```

```

Private Sub Command4_Click()
If MsgBox("ต้องการลบเรคคอร์ดนี้ใช่หรือไม่ ?",
vbYesNo, "ยืนยันการลบเรคคอร์ด") = vbYes Then
With Adodc1.Recordset
.delete
.MoveNext
If Adodc1.Recordset.EOF Then
Adodc1.Recordset.MoveNext
End If
End With
End If
End Sub
Private Sub Command5_Click()
If MsgBox("คุณต้องการลบออกจากโปรแกรมหรือไม่
", vbYesNo, "คำยืนยัน") = vbYes Then
End
End If
End Sub
Private Sub Command3_Click()
If (Text1.Text = " ") Or (Text2.Text = " ") Or
(Text3.Text = "") Then
MsgBox "คุณยังไม่ได้ใส่ข้อมูลไม่ครบ!", vbOKOnly,
"ข้อผิดพลาด"
Else
Adodc1.Enabled = True
End If
End Sub
Private Sub Command6_Click()
Adodc1.Recordset.CancelUpdate
Command1.Enabled = True
Command2.Enabled = True
Command4.Enabled = True
Command5.Enabled = True
Command3.Enabled = False
Command6.Enabled = False
Adodc1.Enabled = True

```

```

End Sub

Private Sub List1_Click()
Dim use As String
use = "idq like " & List1.Text & ""

With Adodc1.Recordset
.MoveFirst
.Find use, , adSearchForward
End With
End Sub

Private Sub List2_Click()
Dim use As String
user = "HID like " & List2.Text & ""

With Adodc2.Recordset
.MoveFirst
.Find user, , adSearchForward
End With
End Sub

Private Sub ok_Click()
Dim s As String

With Adodc1.Recordset
If Text6.Text = "" Or Text7.Text = "" Or Text8.Text
= "" Then
MsgBox "คุณยังใส่ข้อมูลไม่ครบ", vbOKOnly, "
ข้อมูลผิดพลาด"
List1.Enabled = False
Else
Adodc1.Recordset.Properties.Refresh
Adodc1.Enabled = True
add.Enabled = True
delete.Enabled = True
update.Enabled = True
exit1.Enabled = True
ok.Visible = False
cancel1.Visible = False
List1.Enabled = True
With Adodc1.Recordset
End With
End If
addid2.Enabled = True
End With
frm: addelete.Refresh
Data2.Refresh
End Sub

Private Sub Text9_Click()
frmaddelete.Visible = False
End Sub

Private Sub update_Click()
Adodc1.Refresh

```

```

Adodc1.Recordset.update
    add.Enabled = False
    update.Enabled = False
    delete.Enabled = False
    exit1.Enabled = False
    cancel1.Visible = False
    ok.Visible = True
    Adodc1.Enabled = False
    addid1.Enabled = False
    List1.Enabled = True
End Sub
Private Sub update2_Click()
    addid2.Enabled = False
    Adodc2.Refresh
    Adodc2.Recordset.update
        add2.Enabled = False
        update2.Enabled = False
        delete2.Enabled = False
        exit2.Enabled = False
        cancel2.Visible = False
        ok2.Visible = True
        Adodc2.Enabled = False
        List2.Enabled = True
    End Sub

```

### Source code ของฟอร์มชื่อ frmSub

```

Option Explicit
Private Sub begin_Click()
    frmSub.Visible = False
    เริ่มต้น.Show
End Sub
Private Sub cmdNo_Click()
    Dim user As String
    *****เขตสก็ที่อับ

```

```

If Text2.Text = 23 And Text3.Text = 24 And
Text4.Text = 0 Then
    MsgBox " ไปยังปุ่มการแก้ไข"
    *****ไอคอน
'Elseif Text2.Text = 32 And Text3.Text = 33 And
Text4.Text = 0 Then
    ไอคอนรวดเร็ว2.Visible = True
    *****การเชื่อมต่อเน็ตเวิร์ก
Elseif Text2.Text = 38 And Text3.Text = 0 And
Text4.Text = 0 Then
    MsgBox " ไปยังปุ่มการแก้ไข"
Elseif Text2.Text = 39 And Text3.Text = 42 And
Text4.Text = 0 Then
    MsgBox " ไปยังปุ่มการแก้ไข"
    *****การดาวน์โหลดไฟล์
    *****email
Elseif Text2.Text = 88 And Text3.Text = 0 And
Text4.Text = 0 Then
    MsgBox " ไปยังปุ่มการแก้ไข"
Elseif Text2.Text = 89 And Text3.Text = 0 And
Text4.Text = 0 Then
    MsgBox " ไปยังปุ่มการแก้ไข"
    *****โฟลเดอร์
Elseif Text2.Text = 53 And Text3.Text = 0 And
Text4.Text = 0 Then
    MsgBox " ไปยังปุ่มการแก้ไข"
Elseif Text2.Text = 54 And Text3.Text = 56 And
Text4.Text = 0 Then
    MsgBox " ไปยังปุ่มการแก้ไข"
Elseif Text2.Text = 55 And Text3.Text = 57 And
Text4.Text = 0 Then
    MsgBox " ไปยังปุ่มการแก้ไข"
    *****game
Elseif Text2.Text = 65 And Text3.Text = 0 And
Text4.Text = 0 Then
    MsgBox " ไปยังปุ่มการแก้ไข"

```

\*\*\*\*\*การท่องอินเทอร์เน็ต

Elseif Text2.Text = 67 And Text3.Text = 72 And  
Text4.Text = 0 Then

MsgBox "ไปยังปุ่มการแก้ไข"

Elseif Text2.Text = 70 And Text3.Text = 73 And  
Text4.Text = 0 Then

MsgBox "ไปยังปุ่มการแก้ไข"

Elseif Text2.Text = 71 And Text3.Text = 74 And  
Text4.Text = 0 Then

MsgBox "ไปยังปุ่มการแก้ไข"

Elseif Text2.Text = 62 And Text3.Text = 0 And  
Text4.Text = 0 Then

MsgBox "ไปยังปุ่มการแก้ไข"

Elseif Text2.Text = 73 And Text3.Text = 0 And  
Text4.Text = 0 Then

MsgBox "ไปยังปุ่มการแก้ไข"

\*\*\*\*\*การเชื่อมต่ออินเทอร์เน็ต

Elseif Text2.Text = 93 And Text3.Text = 95 And  
Text4.Text = 0 Then

MsgBox "ไปยังปุ่มการแก้ไข"

Elseif Text2.Text = 94 And Text3.Text = 96 And  
Text4.Text = 0 Then

MsgBox "ไปยังปุ่มการแก้ไข"

Elseif Text2.Text = 95 And Text3.Text = 97 And  
Text4.Text = 0 Then

MsgBox "ไปยังปุ่มการแก้ไข"

Elseif Text2.Text = 102 And Text3.Text = 105 And  
Text4.Text = 0 Then

MsgBox "ไปยังปุ่มการแก้ไข"

Elseif Text2.Text = 106 And Text3.Text = 0 And  
Text4.Text = 0 Then

MsgBox "ไปยังปุ่มการแก้ไข"

\*\*\*\*\*การปรับแต่ง

Elseif Text2.Text = 109 And Text3.Text = 113 And  
Text4.Text = 0 Then

\*\*\*\*\*การพิมพ์

Elseif Text2.Text = 118 And Text3.Text = 121 And  
Text4.Text = 0 Then

MsgBox "ไปยังปุ่มการแก้ไข"

Elseif Text2.Text = 119 And Text3.Text = 0 And  
Text4.Text = 0 Then

MsgBox "ไปยังปุ่มการแก้ไข"

Elseif Text2.Text = 120 And Text3.Text = 0 And  
Text4.Text = 0 Then

MsgBox "ไปยังปุ่มการแก้ไข"

Elseif Text2.Text = 121 And Text3.Text = 0 And  
Text4.Text = 0 Then

MsgBox "ไปยังปุ่มการแก้ไข"

\*\*\*\*\*Program

Elseif Text2.Text = 129 And Text3.Text = 130 And  
Text4.Text = 0 Then

MsgBox "ไปยังปุ่มการแก้ไข"

Elseif Text2.Text = 130 And Text3.Text = 131 And  
Text4.Text = 0 Then

MsgBox "ไปยังปุ่มการแก้ไข"

\*\*\*\*\*sound

Elseif Text2.Text = 153 And Text3.Text = 155 And  
Text4.Text = 0 Then

MsgBox "ไปยังปุ่มการแก้ไข"

Elseif Text2.Text = 154 And Text3.Text = 0 And  
Text4.Text = 0 Then

MsgBox "ไปยังปุ่มการแก้ไข"

Elseif Text2.Text = 155 And Text3.Text = 0 And  
Text4.Text = 0 Then

MsgBox "ไปยังปุ่มการแก้ไข"

\*\*\*\*\*menu

Elseif Text2.Text = 160 And Text3.Text = 0 And  
Text4.Text = 0 Then

MsgBox "ไปยังปุ่มการแก้ไข"

Elseif Text2.Text = 161 And Text3.Text = 162 And  
Text4.Text = 0 Then

```

MsgBox "ไปยังปุ่มการแก้ไข"
ElseIf Text2.Text = 162 And Text3.Text = 164 And
Text4.Text = 0 Then
MsgBox "ไปยังปุ่มการแก้ไข"
*****เมื่อเริ่มเปิดคอมพิวเตอร์
ElseIf Text2.Text = 171 And Text3.Text = 0 And
Text4.Text = 0 Then
MsgBox "ไปยังปุ่มการแก้ไข"
*****ทาสก์บาร์
ElseIf Text4.Text = 0 And Text3.Text <> 0 Then
MsgBox "ข้อมูลนี้ ไม่มีการติดต่ออีกแล้ว ต้องตอบใช่
เท่านั้น"
ElseIf Text4.Text = 0 And Text3.Text = 0 Then
MsgBox "ข้อมูลนี้ ไม่มีการติดต่ออีกแล้ว "
Else
    user = "idq like " & Text4.Text & ""
With Adodc1.Recordset
    .MoveFirst
    .Find user, , adSearchForward
End With
Text7.Visible = False
Text6.Visible = False
End If
End Sub
Private Sub cmdreport_Click()
Dim Tmping
Dim resp As String
On Error GoTo kill
resp = MsgBox("ท่านต้องการพิมพ์รายงานผลการ
วินิจฉัยใช่หรือไม่", vbYesNo, "ยืนยันการพิมพ์")
If resp = vbYes Then
Printer.ScaleMode = 6
Printer.Orientation = 1
Printer.DrawMode = 2
Printer.FontSize = 16
Printer.FontUnderline = True

```

```

Printer.CurrentX = 40: Printer.CurrentY = 14
Printer.Print "รายงาน โปรแกรมวินิจฉัยอาการเสียของ
คอมพิวเตอร์"
Printer.FontSize = 16
Printer.CurrentX = 10: Printer.CurrentY = 29
Printer.Print "หัวข้อของอาการเสีย:"
Printer.FontUnderline = False
Printer.CurrentX = 5: Printer.CurrentY = 37
Printer.Print Text5.Text
Printer.CurrentX = 10: Printer.CurrentY = 72
Printer.Print
"
"
Printer.CurrentX = 10: Printer.CurrentY = 79
Printer.FontUnderline = True
Printer.FontSize = 14
Printer.Print "ที่มาของอาการเสีย : "
Printer.FontUnderline = False
Printer.CurrentX = 2: Printer.CurrentY = 86
Printer.Print Text100.Text
Printer.CurrentX = 10: Printer.CurrentY = 174
Printer.Print
"
"
Printer.FontUnderline = True
Printer.CurrentX = 10: Printer.CurrentY = 182
Printer.Print "การแก้ไขอาการเสีย: "
Printer.FontSize = 14
Printer.FontUnderline = False
Printer.CurrentX = 5: Printer.CurrentY = 192
Printer.Print Text6.Text
Printer.EndDoc
Else
End If
Exit Sub
kill:

```

```
MsgBox "เครื่องพิมพ์มีปัญหา หรือ พบข้อผิดพลาด
ระหว่างการทำงาน รายงานถูกยกเลิก"
```

```
Printer.KillDoc
```

```
End Sub
```

```
Private Sub cmdreport1_Click()
```

```
Dim Tmping
```

```
Dim resp As String
```

```
On Error GoTo kill
```

```
resp = MsgBox("ท่านต้องการพิมพ์รายงานผลการ
วินิจฉัยใช่หรือไม่", vbYesNo, "ยืนยันการพิมพ์")
```

```
If resp = vbYes Then
```

```
Printer.ScaleMode = 6
```

```
Printer.Orientation = 1
```

```
Printer.DrawMode = 2
```

```
Printer.FontSize = 16
```

```
Printer.FontUnderline = True
```

```
Printer.CurrentX = 40: Printer.CurrentY = 14
```

```
Printer.Print "รายงานโปรแกรมวินิจฉัยอาการเสียของ
คอมพิวเตอร์"
```

```
Printer.FontSize = 16
```

```
Printer.CurrentX = 10: Printer.CurrentY = 29
```

```
Printer.Print "หัวข้อของอาการเสีย:"
```

```
Printer.FontUnderline = False
```

```
Printer.CurrentX = 5: Printer.CurrentY = 37
```

```
Printer.Print Text5.Text
```

```
Printer.CurrentX = 10: Printer.CurrentY = 72
```

```
Printer.Print
```

```
"
```

```
_____"
```

```
Printer.CurrentX = 10: Printer.CurrentY = 79
```

```
Printer.FontUnderline = True
```

```
Printer.FontSize = 14
```

```
Printer.Print "ที่มาของอาการเสีย : "
```

```
Printer.FontUnderline = False
```

```
Printer.CurrentX = 2: Printer.CurrentY = 86
```

```
Printer.Print Text100.Text
```

```
Printer.CurrentX = 10: Printer.CurrentY = 174
```

```
Printer.Print
```

```
"
```

```
_____"
```

```
Printer.FontUnderline = True
```

```
Printer.CurrentX = 10: Printer.CurrentY = 182
```

```
Printer.Print "การแก้ไขอาการเสีย: "
```

```
Printer.FontSize = 14
```

```
Printer.FontUnderline = False
```

```
Printer.CurrentX = 5: Printer.CurrentY = 192
```

```
Printer.Print Text7.Text
```

```
Printer.EndDoc
```

```
Else
```

```
End If
```

```
Exit Sub
```

```
kill:
```

```
MsgBox "เครื่องพิมพ์มีปัญหา หรือ พบข้อผิดพลาด
ระหว่างการทำงาน รายงานถูกยกเลิก"
```

```
Printer.KillDoc
```

```
End Sub
```

```
Private Sub cmdYes_Click()
```

```
Dim user As String
```

```
*****สำรองข้อมูล
```

```
If Text2.Text = 4 And Text3.Text = 0 And
```

```
Text4.Text = 5 Then
```

```
MsgBox "ไปยังปุ่มการแก้ไข"
```

```
ElseIf Text2.Text = 10 And Text3.Text = 0 And
```

```
Text4.Text = 0 Then
```

```
MsgBox "ไปยังปุ่มการแก้ไข"
```

```
ElseIf Text2.Text = 11 And Text3.Text = 0 And
```

```
Text4.Text = 0 Then
```

```
MsgBox "ไปยังปุ่มการแก้ไข"
```

```
ElseIf Text2.Text = 12 And Text3.Text = 0 And
```

```
Text4.Text = 0 Then
```

```
MsgBox "ไปยังปุ่มการแก้ไข"
```



```

Elseif Text2.Text = 13 And Text3.Text = 0 And
Text4.Text = 0 Then
MsgBox "ไปยังปุ่มการแก้ไข"
Elseif Text2.Text = 14 And Text3.Text = 0 And
Text4.Text = 0 Then
MsgBox "ไปยังปุ่มการแก้ไข"
*****เขตที่อบ
Elseif Text2.Text = 17 And Text3.Text = 0 And
Text4.Text = 18 Then
MsgBox "ไปยังปุ่มการแก้ไข"
Elseif Text2.Text = 18 And Text3.Text = 0 And
Text4.Text = 19 Then
MsgBox "ไปยังปุ่มการแก้ไข"
Elseif Text2.Text = 19 And Text3.Text = 0 And
Text4.Text = 0 Then
MsgBox "ไปยังปุ่มการแก้ไข"
Elseif Text2.Text = 21 And Text3.Text = 0 And
Text4.Text = 22 Then
MsgBox "ไปยังปุ่มการแก้ไข"
Elseif Text2.Text = 22 And Text3.Text = 0 And
Text4.Text = 0 Then
MsgBox "ไปยังปุ่มการแก้ไข"
Elseif Text2.Text = 24 And Text3.Text = 0 And
Text4.Text = 0 Then
MsgBox "ไปยังปุ่มการแก้ไข"
*****ไอคอน
Elseif Text2.Text = 27 And Text3.Text = 0 And
Text4.Text = 0 Then
MsgBox "ไปยังปุ่มการแก้ไข"
Elseif Text2.Text = 28 And Text3.Text = 0 And
Text4.Text = 29 Then
MsgBox "ไปยังปุ่มการแก้ไข"
Elseif Text2.Text = 29 And Text3.Text = 0 And
Text4.Text = 0 Then
MsgBox "ไปยังปุ่มการแก้ไข"

```

```

Elseif Text2.Text = 31 And Text3.Text = 0 And
Text4.Text = 0 Then
MsgBox "ไปยังปุ่มการแก้ไข"
Elseif Text2.Text = 33 And Text3.Text = 0 And
Text4.Text = 34 Then
MsgBox "ไปยังปุ่มการแก้ไข"
Elseif Text2.Text = 34 And Text3.Text = 0 And
Text4.Text = 0 Then
MsgBox "ไปยังปุ่มการแก้ไข"
*****การเชื่อมต่อเน็ตเวิร์ก
Elseif Text2.Text = 38 And Text3.Text = 0 And
Text4.Text = 0 Then
MsgBox "ไปยังปุ่มการแก้ไข"
Elseif Text2.Text = 40 And Text3.Text = 0 And
Text4.Text = 41 Then
MsgBox "ไปยังปุ่มการแก้ไข"
Elseif Text2.Text = 41 And Text3.Text = 0 And
Text4.Text = 0 Then
MsgBox "ไปยังปุ่มการแก้ไข"
Elseif Text2.Text = 42 And Text3.Text = 0 And
Text4.Text = 0 Then
MsgBox "ไปยังปุ่มการแก้ไข"
**** เสี่ยหาย
Elseif Text2.Text = 44 And Text3.Text = 0 And
Text4.Text = 45 Then
MsgBox "ไปยังปุ่มการแก้ไข"
Elseif Text2.Text = 46 And Text3.Text = 0 And
Text4.Text = 0 Then
MsgBox "ไปยังปุ่มการแก้ไข"
Elseif Text2.Text = 47 And Text3.Text = 0 And
Text4.Text = 48 Then
MsgBox "ไปยังปุ่มการแก้ไข"
Elseif Text2.Text = 48 And Text3.Text = 0 And
Text4.Text = 0 Then
MsgBox "ไปยังปุ่มการแก้ไข"

```

```

Elseif Text2.Text = 49 And Text3.Text = 0 And
Text4.Text = 50 Then
MsgBox "ไปยังปุ่มการแก้ไข"
Elseif Text2.Text = 50 And Text3.Text = 0 And
Text4.Text = 0 Then
MsgBox "ไปยังปุ่มการแก้ไข"
*****การดาวน์โหลดไฟล์
Elseif Text2.Text = 75 And Text3.Text = 0 And
Text4.Text = 76 Then
MsgBox "ไปยังปุ่มการแก้ไข"
Elseif Text2.Text = 76 And Text3.Text = 0 And
Text4.Text = 77 Then
MsgBox "ไปยังปุ่มการแก้ไข"
Elseif Text2.Text = 79 And Text3.Text = 0 And
Text4.Text = 80 Then
MsgBox "ไปยังปุ่มการแก้ไข"
Elseif Text2.Text = 80 And Text3.Text = 0 And
Text4.Text = 81 Then
MsgBox "ไปยังปุ่มการแก้ไข"
Elseif Text2.Text = 81 And Text3.Text = 0 And
Text4.Text = 0 Then
MsgBox "ไปยังปุ่มการแก้ไข"
****email
Elseif Text2.Text = 84 And Text3.Text = 0 And
Text4.Text = 0 Then
MsgBox "ไปยังปุ่มการแก้ไข"
Elseif Text2.Text = 86 And Text3.Text = 0 And
Text4.Text = 87 Then
MsgBox "ไปยังปุ่มการแก้ไข"
Elseif Text2.Text = 87 And Text3.Text = 0 And
Text4.Text = 0 Then
MsgBox "ไปยังปุ่มการแก้ไข"
Elseif Text2.Text = 88 And Text3.Text = 0 And
Text4.Text = 0 Then
MsgBox "ไปยังปุ่มการแก้ไข"

```

```

Elseif Text2.Text = 89 And Text3.Text = 0 And
Text4.Text = 0 Then
MsgBox "ไปยังปุ่มการแก้ไข"
*****โฟลเดอร์
Elseif Text2.Text = 51 And Text3.Text = 0 And
Text4.Text = 52 Then
MsgBox "ไปยังปุ่มการแก้ไข"
Elseif Text2.Text = 56 And Text3.Text = 0 And
Text4.Text = 0 Then
MsgBox "ไปยังปุ่มการแก้ไข"
Elseif Text2.Text = 57 And Text3.Text = 0 And
Text4.Text = 0 Then
MsgBox "ไปยังปุ่มการแก้ไข"
*****game
Elseif Text2.Text = 60 And Text3.Text = 0 And
Text4.Text = 0 Then
MsgBox "ไปยังปุ่มการแก้ไข"
Elseif Text2.Text = 62 And Text3.Text = 0 And
Text4.Text = 0 Then
MsgBox "ไปยังปุ่มการแก้ไข"
Elseif Text2.Text = 64 And Text3.Text = 0 And
Text4.Text = 0 Then
MsgBox "ไปยังปุ่มการแก้ไข"
Elseif Text2.Text = 65 And Text3.Text = 0 And
Text4.Text = 0 Then
MsgBox "ไปยังปุ่มการแก้ไข"
Elseif Text2.Text = 63 And Text3.Text = 0 And
Text4.Text = 64 Then
MsgBox "ไปยังปุ่มการแก้ไข"
*****การเชื่อมต่อทางอินเทอร์เน็ต
Elseif Text2.Text = 97 And Text3.Text = 0 And
Text4.Text = 98 Then
MsgBox "ไปยังปุ่มการแก้ไข"
*****การท่องอินเทอร์เน็ต
Elseif Text2.Text = 72 And Text3.Text = 0 And
Text4.Text = 0 Then

```

```

MsgBox "ไปยังปุ่มการแก้ไข"

Elseif Text2.Text = 73 And Text3.Text = 0 And
Text4.Text = 0 Then
MsgBox "ไปยังปุ่มการแก้ไข"
Elseif Text2.Text = 74 And Text3.Text = 0 And
Text4.Text = 0 Then
MsgBox "ไปยังปุ่มการแก้ไข"
*****การเชื่อมต่ออินเทอร์เน็ต
Elseif Text2.Text = 92 And Text3.Text = 0 And
Text4.Text = 0 Then
MsgBox "ไปยังปุ่มการแก้ไข"
Elseif Text2.Text = 96 And Text3.Text = 0 And
Text4.Text = 0 Then
MsgBox "ไปยังปุ่มการแก้ไข"
Elseif Text2.Text = 98 And Text3.Text = 0 And
Text4.Text = 0 Then
MsgBox "ไปยังปุ่มการแก้ไข"
*****แต่ปที่จบ
Elseif Text2.Text = 101 And Text3.Text = 0 And
Text4.Text = 102 Then
MsgBox "ไปยังปุ่มการแก้ไข"
Elseif Text2.Text = 104 And Text3.Text = 0 And
Text4.Text = 0 Then
MsgBox "ไปยังปุ่มการแก้ไข"
Elseif Text2.Text = 105 And Text3.Text = 0 And
Text4.Text = 0 Then
MsgBox "ไปยังปุ่มการแก้ไข"
Elseif Text2.Text = 106 And Text3.Text = 0 And
Text4.Text = 0 Then
MsgBox "ไปยังปุ่มการแก้ไข"
'การพิมพ์
Elseif Text2.Text = 119 And Text3.Text = 0 And
Text4.Text = 0 Then
MsgBox "ไปยังปุ่มการแก้ไข"

```

```

Elseif Text2.Text = 120 And Text3.Text = 0 And
Text4.Text = 0 Then
MsgBox "ไปยังปุ่มการแก้ไข"
Elseif Text2.Text = 121 And Text3.Text = 0 And
Text4.Text = 0 Then
MsgBox "ไปยังปุ่มการแก้ไข"
*****program
Elseif Text2.Text = 125 And Text3.Text = 0 And
Text4.Text = 126 Then
MsgBox "ไปยังปุ่มการแก้ไข"
Elseif Text2.Text = 126 And Text3.Text = 0 And
Text4.Text = 127 Then
MsgBox "ไปยังปุ่มการแก้ไข"
Elseif Text2.Text = 127 And Text3.Text = 0 And
Text4.Text = 0 Then
MsgBox "ไปยังปุ่มการแก้ไข"
Elseif Text2.Text = 128 And Text3.Text = 0 And
Text4.Text = 0 Then
MsgBox "ไปยังปุ่มการแก้ไข"
Elseif Text2.Text = 131 And Text3.Text = 0 And
Text4.Text = 0 Then
MsgBox "ไปยังปุ่มการแก้ไข"
****จอภาพ
Elseif Text2.Text = 134 And Text3.Text = 0 And
Text4.Text = 135 Then
MsgBox "ไปยังปุ่มการแก้ไข"
Elseif Text2.Text = 136 And Text3.Text = 0 And
Text4.Text = 137 Then
MsgBox "ไปยังปุ่มการแก้ไข"
Elseif Text2.Text = 137 And Text3.Text = 0 And
Text4.Text = 0 Then
MsgBox "ไปยังปุ่มการแก้ไข"
Elseif Text2.Text = 138 And Text3.Text = 0 And
Text4.Text = 0 Then
MsgBox "ไปยังปุ่มการแก้ไข"

```

```

ElseIf Text2.Text = 139 And Text3.Text = 0 And
Text4.Text = 140 Then
MsgBox "ไปยังปุ่มการแก้ไข"
ElseIf Text2.Text = 140 And Text3.Text = 0 And
Text4.Text = 0 Then
MsgBox "ไปยังปุ่มการแก้ไข"
*****การปรับแต่งวินโดวส์
ElseIf Text2.Text = 143 And Text3.Text = 0 And
Text4.Text = 144 Then
MsgBox "ไปยังปุ่มการแก้ไข"
ElseIf Text2.Text = 145 And Text3.Text = 0 And
Text4.Text = 146 Then
MsgBox "ไปยังปุ่มการแก้ไข"
ElseIf Text2.Text = 146 And Text3.Text = 0 And
Text4.Text = 147 Then
MsgBox "ไปยังปุ่มการแก้ไข"
ElseIf Text2.Text = 147 And Text3.Text = 0 And
Text4.Text = 0 Then
MsgBox "ไปยังปุ่มการแก้ไข"
ElseIf Text2.Text = 148 And Text3.Text = 0 And
Text4.Text = 0 Then
MsgBox "ไปยังปุ่มการแก้ไข"
*****เสียง
ElseIf Text2.Text = 150 And Text3.Text = 0 And
Text4.Text = 151 Then
MsgBox "ไปยังปุ่มการแก้ไข"
ElseIf Text2.Text = 152 And Text3.Text = 0 And
Text4.Text = 0 Then
MsgBox "ไปยังปุ่มการแก้ไข"
ElseIf Text2.Text = 154 And Text3.Text = 0 And
Text4.Text = 0 Then
MsgBox "ไปยังปุ่มการแก้ไข"
ElseIf Text2.Text = 155 And Text3.Text = 155 And
Text4.Text = 0 Then
MsgBox "ไปยังปุ่มการแก้ไข"
*****menu

```

```

ElseIf Text2.Text = 158 And Text3.Text = 0 And
Text4.Text = 0 Then
MsgBox "ไปยังปุ่มการแก้ไข"
ElseIf Text2.Text = 160 And Text3.Text = 0 And
Text4.Text = 0 Then
MsgBox "ไปยังปุ่มการแก้ไข"
ElseIf Text2.Text = 163 And Text3.Text = 0 And
Text4.Text = 0 Then
MsgBox "ไปยังปุ่มการแก้ไข"
ElseIf Text2.Text = 164 And Text3.Text = 0 And
Text4.Text = 0 Then
MsgBox "ไปยังปุ่มการแก้ไข"
*****เมื่อเริ่มเปิดคอมพิวเตอร์
ElseIf Text2.Text = 165 And Text3.Text = 0 And
Text4.Text = 166 Then
MsgBox "ไปยังปุ่มการแก้ไข"
ElseIf Text2.Text = 167 And Text3.Text = 0 And
Text4.Text = 0 Then
MsgBox "ไปยังปุ่มการแก้ไข"
ElseIf Text2.Text = 168 And Text3.Text = 0 And
Text4.Text = 169 Then
MsgBox "ไปยังปุ่มการแก้ไข"
ElseIf Text2.Text = 169 And Text3.Text = 0 And
Text4.Text = 170 Then
MsgBox "ไปยังปุ่มการแก้ไข"
ElseIf Text2.Text = 171 And Text3.Text = 0 And
Text4.Text = 0 Then
MsgBox "ไปยังปุ่มการแก้ไข"
*****ทาสก์บาร์
ElseIf Text2.Text = 173 And Text3.Text = 0 And
Text4.Text = 174 Then
MsgBox "ไปยังปุ่มการแก้ไข"
ElseIf Text2.Text = 175 And Text3.Text = 0 And
Text4.Text = 0 Then
MsgBox "ไปยังปุ่มการแก้ไข"

```

```

ElseIf Text2.Text = 176 And Text3.Text = 0 And
Text4.Text = 177 Then
MsgBox "ไปยังปุ่มการแก้ไข"
ElseIf Text2.Text = 177 And Text3.Text = 0 And
Text4.Text = 0 Then
MsgBox "ไปยังปุ่มการแก้ไข"
ElseIf Text2.Text = 178 And Text3.Text = 0 And
Text4.Text = 179 Then
MsgBox "ไปยังปุ่มการแก้ไข"
*****ทำงานกับวินโดวส์
ElseIf Text2.Text = 182 And Text3.Text = 0 And
Text4.Text = 183 Then
MsgBox "ไปยังปุ่มการแก้ไข"
ElseIf Text2.Text = 183 And Text3.Text = 0 And
Text4.Text = 0 Then
MsgBox "ไปยังปุ่มการแก้ไข"
ElseIf Text2.Text = 184 And Text3.Text = 0 And
Text4.Text = 185 Then
MsgBox "ไปยังปุ่มการแก้ไข"
ElseIf Text2.Text = 185 And Text3.Text = 0 And
Text4.Text = 186 Then
MsgBox "ไปยังปุ่มการแก้ไข"
ElseIf Text2.Text = 186 And Text3.Text = 0 And
Text4.Text = 0 Then
MsgBox "ไปยังปุ่มการแก้ไข"
*****
ElseIf Text3.Text = 0 And Text4.Text <> 0 Then
MsgBox "ข้อมูลนี้ ไม่มีการติดต่อกันแล้ว ต้องตอบไม่
เท่านั้น"
ElseIf Text3.Text = 0 And Text4.Text = 0 Then
MsgBox "ข้อมูลนี้ ไม่มีการติดต่อกันแล้ว "
Else
user = "idq like " & Text3.Text & ""
With Adodc1.Recordset
.MoveFirst
.Find user, , adSearchForward

```

```

End With
Text7.Visible = False
Text6.Visible = False
End If
End Sub
Public Sub hi_click()
Dim user1 As String
Dim u As String
user1 = ("idq like " & เริ่มต้น.Text5.Text & "")
With Adodc1.Recordset
.MoveFirst
.Find user1, , adSearchForward
End With
u = "idq like " & เริ่มต้น.Text5.Text & ""
With Adodc1.Recordset
.MoveFirst
.Find user1, , adSearchForward
End With
Text5.Text = เริ่มต้น.searchlist.Text
End Sub
Private Sub Command1_Click()
Dim user As String
*****สำรองข้อมูล
If Text2.Text = 4 And Text3.Text = 0 And
Text4.Text = 5 Then
Text6.Visible = True
Text7.Visible = False
cmdreport.Visible = True
ElseIf Text2.Text = 10 And Text3.Text = 0 And
Text4.Text = 0 Then
Text6.Visible = True
Text7.Visible = False
cmdreport.Visible = True
ElseIf Text2.Text = 11 And Text3.Text = 0 And
Text4.Text = 0 Then
Text6.Visible = True

```

```

Text7.Visible = False
cmdreport.Visible = True
Elseif Text2.Text = 12 And Text3.Text = 0 And
Text4.Text = 0 Then
Text6.Visible = True
Text7.Visible = False
cmdreport.Visible = True
Elseif Text2.Text = 13 And Text3.Text = 0 And
Text4.Text = 0 Then
Text6.Visible = True
Text7.Visible = False
cmdreport.Visible = True
Elseif Text2.Text = 14 And Text3.Text = 0 And
Text4.Text = 0 Then
Text6.Visible = True
Text7.Visible = False
cmdreport.Visible = True
*****เดสก์ท็อป
Elseif Text2.Text = 17 And Text3.Text = 0 And
Text4.Text = 18 Then
cmdreport.Visible = True
Text6.Visible = True
Text7.Visible = False
Elseif Text2.Text = 18 And Text3.Text = 0 And
Text4.Text = 19 Then
cmdreport.Visible = True
Text6.Visible = True
Text7.Visible = False
Elseif Text2.Text = 19 And Text3.Text = 0 And
Text4.Text = 0 Then
cmdreport.Visible = True
Text6.Visible = True
Text7.Visible = False
Elseif Text2.Text = 21 And Text3.Text = 0 And
Text4.Text = 22 Then
cmdreport.Visible = True

```

```

Text6.Visible = True
Text7.Visible = False
Elseif Text2.Text = 22 And Text3.Text = 0 And
Text4.Text = 0 Then
cmdreport.Visible = True
Text6.Visible = True
Text7.Visible = False
Elseif Text2.Text = 24 And Text3.Text = 0 And
Text4.Text = 0 Then
cmdreport.Visible = True
Text6.Visible = True
Text7.Visible = False
*****ไอคอน
Elseif Text2.Text = 27 And Text3.Text = 0 And
Text4.Text = 0 Then
cmdreport.Visible = True
Text6.Visible = True
Text7.Visible = False
Elseif Text2.Text = 28 And Text3.Text = 0 And
Text4.Text = 29 Then
cmdreport.Visible = True
Text6.Visible = True
Text7.Visible = False
Elseif Text2.Text = 29 And Text3.Text = 0 And
Text4.Text = 0 Then
cmdreport.Visible = True
Text6.Visible = True
Text7.Visible = False
Elseif Text2.Text = 31 And Text3.Text = 0 And
Text4.Text = 0 Then
cmdreport.Visible = True
Text6.Visible = True
Text7.Visible = False
Elseif Text2.Text = 33 And Text3.Text = 0 And
Text4.Text = 34 Then
cmdreport.Visible = True

```

```

Text6.Visible = True
Text7.Visible = False
ElseIf Text2.Text = 34 And Text3.Text = 0 And
Text4.Text = 0 Then
cmdreport.Visible = True
Text6.Visible = True
Text7.Visible = False
*****การเชื่อมต่อเน็ตเวิร์ก
ElseIf Text2.Text = 38 And Text3.Text = 0 And
Text4.Text = 0 Then
cmdreport.Visible = True
Text6.Visible = True
Text7.Visible = False
ElseIf Text2.Text = 40 And Text3.Text = 0 And
Text4.Text = 41 Then
cmdreport.Visible = True
Text6.Visible = True
Text7.Visible = False
ElseIf Text2.Text = 41 And Text3.Text = 0 And
Text4.Text = 0 Then
cmdreport.Visible = True
Text6.Visible = True
Text7.Visible = False
ElseIf Text2.Text = 42 And Text3.Text = 0 And
Text4.Text = 0 Then
cmdreport.Visible = True
Text6.Visible = True
Text7.Visible = False
**** เสียบหาย
ElseIf Text2.Text = 44 And Text3.Text = 0 And
Text4.Text = 45 Then
cmdreport.Visible = True
Text6.Visible = True
Text7.Visible = False
ElseIf Text2.Text = 46 And Text3.Text = 0 And
Text4.Text = 0 Then

```

```

cmdreport.Visible = True
Text6.Visible = True
Text7.Visible = False
ElseIf Text2.Text = 47 And Text3.Text = 0 And
Text4.Text = 48 Then
cmdreport.Visible = True
Text6.Visible = True
Text7.Visible = False
ElseIf Text2.Text = 48 And Text3.Text = 0 And
Text4.Text = 0 Then
cmdreport.Visible = True
Text6.Visible = True
Text7.Visible = False
ElseIf Text2.Text = 49 And Text3.Text = 0 And
Text4.Text = 50 Then
cmdreport.Visible = True
Text6.Visible = True
Text7.Visible = False
ElseIf Text2.Text = 50 And Text3.Text = 0 And
Text4.Text = 0 Then
cmdreport.Visible = True
Text6.Visible = True
Text7.Visible = False
*****การดาวน์โหลดไฟล์
ElseIf Text2.Text = 75 And Text3.Text = 0 And
Text4.Text = 76 Then
cmdreport.Visible = True
Text6.Visible = True
Text7.Visible = False
ElseIf Text2.Text = 76 And Text3.Text = 0 And
Text4.Text = 77 Then
cmdreport.Visible = True
Text6.Visible = True
Text7.Visible = False
ElseIf Text2.Text = 79 And Text3.Text = 0 And
Text4.Text = 80 Then

```

```

cmdreport.Visible = True
Text6.Visible = True
Text7.Visible = False
ElseIf Text2.Text = 80 And Text3.Text = 0 And
Text4.Text = 81 Then
Text6.Visible = True
Text7.Visible = False
cmdreport.Visible = True
ElseIf Text2.Text = 81 And Text3.Text = 0 And
Text4.Text = 0 Then
cmdreport.Visible = True
Text6.Visible = True
Text7.Visible = False
****email
ElseIf Text2.Text = 84 And Text3.Text = 0 And
Text4.Text = 0 Then
cmdreport.Visible = True
Text6.Visible = True
Text7.Visible = False
ElseIf Text2.Text = 86 And Text3.Text = 0 And
Text4.Text = 87 Then
cmdreport.Visible = True
Text6.Visible = True
Text7.Visible = False
ElseIf Text2.Text = 87 And Text3.Text = 0 And
Text4.Text = 0 Then
cmdreport.Visible = True
Text6.Visible = True
Text7.Visible = False
ElseIf Text2.Text = 88 And Text3.Text = 0 And
Text4.Text = 0 Then
cmdreport.Visible = True
Text6.Visible = True
Text7.Visible = False
ElseIf Text2.Text = 89 And Text3.Text = 0 And
Text4.Text = 0 Then

```

```

cmdreport.Visible = True
Text6.Visible = True
Text7.Visible = False
*****โทรศัพท์
ElseIf Text2.Text = 51 And Text3.Text = 0 And
Text4.Text = 52 Then
cmdreport.Visible = True
Text6.Visible = True
Text7.Visible = False
ElseIf Text2.Text = 56 And Text3.Text = 0 And
Text4.Text = 0 Then
cmdreport.Visible = True
Text6.Visible = True
Text7.Visible = False
ElseIf Text2.Text = 57 And Text3.Text = 0 And
Text4.Text = 0 Then
cmdreport.Visible = True
Text6.Visible = True
Text7.Visible = False
****game
ElseIf Text2.Text = 60 And Text3.Text = 0 And
Text4.Text = 0 Then
cmdreport.Visible = True
Text6.Visible = True
Text7.Visible = False
ElseIf Text2.Text = 62 And Text3.Text = 0 And
Text4.Text = 0 Then
cmdreport.Visible = True
Text6.Visible = True
Text7.Visible = False
ElseIf Text2.Text = 64 And Text3.Text = 0 And
Text4.Text = 0 Then
cmdreport.Visible = True
Text6.Visible = True
Text7.Visible = False

```



```

Elseif Text2.Text = 65 And Text3.Text = 0 And
Text4.Text = 0 Then
cmdreport.Visible = True
Text6.Visible = True
Text7.Visible = False
Elseif Text2.Text = 63 And Text3.Text = 0 And
Text4.Text = 64 Then
cmdreport.Visible = True
Text6.Visible = True
Text7.Visible = False
*****การเชื่อมต่อทางอินเทอร์เน็ต
Elseif Text2.Text = 97 And Text3.Text = 0 And
Text4.Text = 98 Then
cmdreport.Visible = True
Text6.Visible = True
Text7.Visible = False
*****การท่องอินเทอร์เน็ต
Elseif Text2.Text = 72 And Text3.Text = 0 And
Text4.Text = 0 Then
cmdreport.Visible = True
Text6.Visible = True
Text7.Visible = False
Elseif Text2.Text = 73 And Text3.Text = 0 And
Text4.Text = 0 Then
cmdreport.Visible = True
Text6.Visible = True
Text7.Visible = False
Elseif Text2.Text = 74 And Text3.Text = 0 And
Text4.Text = 0 Then
cmdreport.Visible = True
Text6.Visible = True
Text7.Visible = False
*****การเชื่อมต่ออินเทอร์เน็ต
Elseif Text2.Text = 92 And Text3.Text = 0 And
Text4.Text = 0 Then
cmdreport.Visible = True

```

```

Text6.Visible = True
Text7.Visible = False
Elseif Text2.Text = 96 And Text3.Text = 0 And
Text4.Text = 0 Then
cmdreport.Visible = True
Text6.Visible = True
Text7.Visible = False
Elseif Text2.Text = 98 And Text3.Text = 0 And
Text4.Text = 0 Then
cmdreport.Visible = True
Text6.Visible = True
Text7.Visible = False
*****แก้ไขที่ข้อ 1
Elseif Text2.Text = 101 And Text3.Text = 0 And
Text4.Text = 102 Then
cmdreport.Visible = True
Text6.Visible = True
Text7.Visible = False
Elseif Text2.Text = 104 And Text3.Text = 0 And
Text4.Text = 0 Then
cmdreport.Visible = True
Text6.Visible = True
Text7.Visible = False
Elseif Text2.Text = 105 And Text3.Text = 0 And
Text4.Text = 0 Then
cmdreport.Visible = True
Text6.Visible = True
Text7.Visible = False
Elseif Text2.Text = 106 And Text3.Text = 0 And
Text4.Text = 0 Then
cmdreport.Visible = True
Text6.Visible = True
Text7.Visible = False
'การพิมพ์
Elseif Text2.Text = 119 And Text3.Text = 0 And
Text4.Text = 0 Then

```

```

cmdreport.Visible = True
Text6.Visible = True
Text7.Visible = False
ElseIf Text2.Text = 120 And Text3.Text = 0 And
Text4.Text = 0 Then
cmdreport.Visible = True
Text6.Visible = True
Text7.Visible = False
ElseIf Text2.Text = 121 And Text3.Text = 0 And
Text4.Text = 0 Then
cmdreport.Visible = True
Text6.Visible = True
Text7.Visible = False
*****program
ElseIf Text2.Text = 125 And Text3.Text = 0 And
Text4.Text = 126 Then
cmdreport.Visible = True
Text6.Visible = True
Text7.Visible = False
ElseIf Text2.Text = 126 And Text3.Text = 0 And
Text4.Text = 127 Then
cmdreport.Visible = True
Text6.Visible = True
Text7.Visible = False
ElseIf Text2.Text = 127 And Text3.Text = 0 And
Text4.Text = 0 Then
cmdreport.Visible = True
Text6.Visible = True
Text7.Visible = False
ElseIf Text2.Text = 128 And Text3.Text = 0 And
Text4.Text = 0 Then
cmdreport.Visible = True
Text6.Visible = True
Text7.Visible = False
ElseIf Text2.Text = 131 And Text3.Text = 0 And
Text4.Text = 0 Then

```

```

cmdreport.Visible = True
Text6.Visible = True
Text7.Visible = False
****จธภท
ElseIf Text2.Text = 134 And Text3.Text = 0 And
Text4.Text = 135 Then
cmdreport.Visible = True
Text6.Visible = True
Text7.Visible = False
ElseIf Text2.Text = 136 And Text3.Text = 0 And
Text4.Text = 137 Then
cmdreport.Visible = True
Text6.Visible = True
Text7.Visible = False
ElseIf Text2.Text = 137 And Text3.Text = 0 And
Text4.Text = 0 Then
cmdreport.Visible = True
Text6.Visible = True
Text7.Visible = False
ElseIf Text2.Text = 138 And Text3.Text = 0 And
Text4.Text = 0 Then
cmdreport.Visible = True
Text6.Visible = True
Text7.Visible = False
ElseIf Text2.Text = 139 And Text3.Text = 0 And
Text4.Text = 140 Then
cmdreport.Visible = True
Text6.Visible = True
Text7.Visible = False
ElseIf Text2.Text = 140 And Text3.Text = 0 And
Text4.Text = 0 Then
cmdreport.Visible = True
Text6.Visible = True
Text7.Visible = False
*****การปรับแต่งวินโดวส์

```

```

ElseIf Text2.Text = 143 And Text3.Text = 0 And
Text4.Text = 144 Then
cmdreport.Visible = True
Text6.Visible = True
Text7.Visible = False
ElseIf Text2.Text = 145 And Text3.Text = 0 And
Text4.Text = 146 Then
cmdreport.Visible = True
Text6.Visible = True
Text7.Visible = False
ElseIf Text2.Text = 146 And Text3.Text = 0 And
Text4.Text = 147 Then
cmdreport.Visible = True
Text6.Visible = True
Text7.Visible = False
ElseIf Text2.Text = 147 And Text3.Text = 0 And
Text4.Text = 0 Then
cmdreport.Visible = True
Text6.Visible = True
Text7.Visible = False
ElseIf Text2.Text = 148 And Text3.Text = 0 And
Text4.Text = 0 Then
cmdreport.Visible = True
Text6.Visible = True
Text7.Visible = False
*****ตั้งขง
ElseIf Text2.Text = 150 And Text3.Text = 0 And
Text4.Text = 151 Then
cmdreport.Visible = True
Text6.Visible = True
Text7.Visible = False
ElseIf Text2.Text = 152 And Text3.Text = 0 And
Text4.Text = 0 Then
cmdreport.Visible = True
Text6.Visible = True
Text7.Visible = False

```

```

ElseIf Text2.Text = 154 And Text3.Text = 0 And
Text4.Text = 0 Then
cmdreport.Visible = True
Text6.Visible = True
Text7.Visible = False
ElseIf Text2.Text = 155 And Text3.Text = 155 And
Text4.Text = 0 Then
cmdreport.Visible = True
Text6.Visible = True
Text7.Visible = False
*****menu
ElseIf Text2.Text = 158 And Text3.Text = 0 And
Text4.Text = 0 Then
cmdreport.Visible = True
Text6.Visible = True
Text7.Visible = False
ElseIf Text2.Text = 160 And Text3.Text = 0 And
Text4.Text = 0 Then
cmdreport.Visible = True
Text6.Visible = True
Text7.Visible = False
ElseIf Text2.Text = 163 And Text3.Text = 0 And
Text4.Text = 0 Then
cmdreport.Visible = True
Text6.Visible = True
Text7.Visible = False
ElseIf Text2.Text = 164 And Text3.Text = 0 And
Text4.Text = 0 Then
cmdreport.Visible = True
Text6.Visible = True
Text7.Visible = False
*****เมื่อเริ่มเปิดคอมพิวเตอร์
ElseIf Text2.Text = 165 And Text3.Text = 0 And
Text4.Text = 166 Then
cmdreport.Visible = True
Text6.Visible = True

```

```

Text7.Visible = False
ElseIf Text2.Text = 167 And Text3.Text = 0 And
Text4.Text = 0 Then
cmdreport.Visible = True
Text6.Visible = True
Text7.Visible = False
ElseIf Text2.Text = 168 And Text3.Text = 0 And
Text4.Text = 169 Then
cmdreport.Visible = True
Text6.Visible = True
Text7.Visible = False
ElseIf Text2.Text = 169 And Text3.Text = 0 And
Text4.Text = 170 Then
cmdreport.Visible = True
Text6.Visible = True
Text7.Visible = False
ElseIf Text2.Text = 171 And Text3.Text = 0 And
Text4.Text = 0 Then
cmdreport.Visible = True
Text6.Visible = True
Text7.Visible = False
****พาสก์บาร์
ElseIf Text2.Text = 173 And Text3.Text = 0 And
Text4.Text = 174 Then
cmdreport.Visible = True
Text6.Visible = True
Text7.Visible = False
ElseIf Text2.Text = 175 And Text3.Text = 0 And
Text4.Text = 0 Then
cmdreport.Visible = True
Text6.Visible = True
Text7.Visible = False
ElseIf Text2.Text = 176 And Text3.Text = 0 And
Text4.Text = 177 Then
cmdreport.Visible = True
Text6.Visible = True

```

```

Text7.Visible = False
ElseIf Text2.Text = 177 And Text3.Text = 0 And
Text4.Text = 0 Then
cmdreport.Visible = True
Text6.Visible = True
Text7.Visible = False
ElseIf Text2.Text = 178 And Text3.Text = 0 And
Text4.Text = 179 Then
cmdreport.Visible = True
Text6.Visible = True
Text7.Visible = False
*****ทำงานกับวินโดวส์
ElseIf Text2.Text = 182 And Text3.Text = 0 And
Text4.Text = 183 Then
cmdreport.Visible = True
Text6.Visible = True
Text7.Visible = False
ElseIf Text2.Text = 183 And Text3.Text = 0 And
Text4.Text = 0 Then
cmdreport.Visible = True
Text6.Visible = True
Text7.Visible = False
ElseIf Text2.Text = 184 And Text3.Text = 0 And
Text4.Text = 185 Then
cmdreport.Visible = True
Text6.Visible = True
Text7.Visible = False
ElseIf Text2.Text = 185 And Text3.Text = 0 And
Text4.Text = 186 Then
cmdreport.Visible = True
Text6.Visible = True
Text7.Visible = False
ElseIf Text2.Text = 186 And Text3.Text = 0 And
Text4.Text = 0 Then
cmdreport.Visible = True
Text6.Visible = True

```

```

Text7.Visible = False
*****ไอคอน
ElseIf Text2.Text = 23 And Text3.Text = 24 And
Text4.Text = 0 Then
Text7.Visible = True
Text6.Visible = False
cmdreport1.Visible = True
*****การเชื่อมต่อเน็ตเวิร์ก
ElseIf Text2.Text = 38 And Text3.Text = 0 And
Text4.Text = 0 Then
cmdreport1.Visible = True
Text7.Visible = True
Text6.Visible = False
ElseIf Text2.Text = 39 And Text3.Text = 42 And
Text4.Text = 0 Then
cmdreport1.Visible = True
Text7.Visible = True
Text6.Visible = False
*****การดาวน์โหลดไฟล์
cmdreport1.Visible = True
Text7.Visible = True
Text6.Visible = False
*****email
ElseIf Text2.Text = 88 And Text3.Text = 0 And
Text4.Text = 0 Then
cmdreport1.Visible = True
Text7.Visible = True
Text6.Visible = False
ElseIf Text2.Text = 89 And Text3.Text = 0 And
Text4.Text = 0 Then
cmdreport1.Visible = True
Text7.Visible = True
Text6.Visible = False
*****ไฟล์เดสก์
ElseIf Text2.Text = 53 And Text3.Text = 0 And
Text4.Text = 0 Then
cmdreport1.Visible = True
Text7.Visible = True
Text6.Visible = False
ElseIf Text2.Text = 54 And Text3.Text = 56 And
Text4.Text = 0 Then
cmdreport1.Visible = True
Text7.Visible = True
Text6.Visible = False
ElseIf Text2.Text = 55 And Text3.Text = 57 And
Text4.Text = 0 Then
cmdreport1.Visible = True
Text7.Visible = True
Text6.Visible = False
*****game
ElseIf Text2.Text = 65 And Text3.Text = 0 And
Text4.Text = 0 Then
cmdreport1.Visible = True
Text7.Visible = True
Text6.Visible = False
*****การท่องอินเทอร์เน็ต
ElseIf Text2.Text = 67 And Text3.Text = 72 And
Text4.Text = 0 Then
cmdreport1.Visible = True
Text7.Visible = True
Text6.Visible = False
ElseIf Text2.Text = 70 And Text3.Text = 73 And
Text4.Text = 0 Then
cmdreport1.Visible = True
Text7.Visible = True
Text6.Visible = False
ElseIf Text2.Text = 71 And Text3.Text = 74 And
Text4.Text = 0 Then
cmdreport1.Visible = True
Text7.Visible = True
Text6.Visible = False

```

```

ElseIf Text2.Text = 62 And Text3.Text = 0 And
Text4.Text = 0 Then
cmdreport1.Visible = True
Text7.Visible = True
Text6.Visible = False
ElseIf Text2.Text = 73 And Text3.Text = 0 And
Text4.Text = 0 Then
cmdreport1.Visible = True
Text7.Visible = True
Text6.Visible = False
*****การเชื่อมต่ออินเทอร์เน็ต
ElseIf Text2.Text = 93 And Text3.Text = 95 And
Text4.Text = 0 Then
cmdreport1.Visible = True
Text7.Visible = True
Text6.Visible = False
ElseIf Text2.Text = 94 And Text3.Text = 96 And
Text4.Text = 0 Then
cmdreport1.Visible = True
Text7.Visible = True
Text6.Visible = False
ElseIf Text2.Text = 95 And Text3.Text = 97 And
Text4.Text = 0 Then
cmdreport1.Visible = True
Text7.Visible = True
Text6.Visible = False
*****
ElseIf Text2.Text = 102 And Text3.Text = 105 And
Text4.Text = 0 Then
cmdreport1.Visible = True
Text7.Visible = True
Text6.Visible = False
ElseIf Text2.Text = 106 And Text3.Text = 0 And
Text4.Text = 0 Then
cmdreport1.Visible = True
Text7.Visible = True

```

```

Text6.Visible = False
*****การพิมพ์
ElseIf Text2.Text = 118 And Text3.Text = 121 And
Text4.Text = 0 Then
cmdreport1.Visible = True
Text7.Visible = True
Text6.Visible = False
ElseIf Text2.Text = 119 And Text3.Text = 0 And
Text4.Text = 0 Then
cmdreport1.Visible = True
Text7.Visible = True
Text6.Visible = False
ElseIf Text2.Text = 120 And Text3.Text = 0 And
Text4.Text = 0 Then
cmdreport1.Visible = True
Text7.Visible = True
Text6.Visible = False
ElseIf Text2.Text = 121 And Text3.Text = 0 And
Text4.Text = 0 Then
cmdreport1.Visible = True
Text7.Visible = True
Text6.Visible = False
*****Program
ElseIf Text2.Text = 129 And Text3.Text = 130 And
Text4.Text = 0 Then
cmdreport1.Visible = True
Text7.Visible = True
Text6.Visible = False
ElseIf Text2.Text = 130 And Text3.Text = 131 And
Text4.Text = 0 Then
cmdreport1.Visible = True
Text7.Visible = True
Text6.Visible = False
*****sound
ElseIf Text2.Text = 153 And Text3.Text = 155 And
Text4.Text = 0 Then

```

```

cmdreport1.Visible = True
Text7.Visible = True
Text6.Visible = False
ElseIf Text2.Text = 154 And Text3.Text = 0 And
Text4.Text = 0 Then
cmdreport1.Visible = True
Text7.Visible = True
Text6.Visible = False
ElseIf Text2.Text = 155 And Text3.Text = 0 And
Text4.Text = 0 Then
cmdreport1.Visible = True
Text7.Visible = True
Text6.Visible = False
*****menu
ElseIf Text2.Text = 160 And Text3.Text = 0 And
Text4.Text = 0 Then
cmdreport1.Visible = True
Text7.Visible = True
Text6.Visible = False
ElseIf Text2.Text = 161 And Text3.Text = 162 And
Text4.Text = 0 Then
cmdreport1.Visible = True
Text7.Visible = True
Text6.Visible = False
ElseIf Text2.Text = 162 And Text3.Text = 164 And
Text4.Text = 0 Then
cmdreport1.Visible = True
Text7.Visible = True
Text6.Visible = False
*****เมื่อเริ่มเปิดคอมพิวเตอร์
ElseIf Text2.Text = 171 And Text3.Text = 0 And
Text4.Text = 0 Then
cmdreport1.Visible = True
Text7.Visible = True
Text6.Visible = False
*****ทาสก์บาร์

```

```

ElseIf Text4.Text = 0 And Text3.Text <> 0 Then
MsgBox "ยังไม่ถึงการแก้ไข"
cmdreport.Visible = False
cmdreport1.Visible = False
ElseIf Text3.Text = 0 And Text4.Text <> 0 Then
MsgBox "ยังไม่ถึงการแก้ไข"
cmdreport.Visible = False
cmdreport1.Visible = False
End If
End Sub
Private Sub Command2_Click()
เริ่มคั่น.Visible = True
frmSub.Visible = False
cmdreport.Visible = False
cmdreport1.Visible = False
End Sub
Private Sub exit_Click()
End
End Sub
Private Sub Form_Load()
Text2.Visible = False
Text3.Visible = False
Text4.Visible = False
Adodc1.Visible = False
Call hi_click
Text6.Visible = False
Text7.Visible = False
cmdreport.Visible = False
cmdreport1.Visible = False
End Sub
Private Sub hi_Click()
Form3.Visible = True
End Sub

```

### Source code ของฟอร์มชื่อ เริ่มต้น

```

Private Sub cmsrc_Click()
Dim count As Integer
    dt1.RecordSource = "Select * from main where
main " & " Like " & "*" & txtsearch.Text & "*"
    dt1.Refresh
    'add new 1 to listbox
With searchlist
    .Clear
    count = 0
    Do While Not dt1.Recordset.EOF
        .AddItem dt1.Recordset.Fields("main"),
count
        count = count + 1
        dt1.Recordset.MoveNext
    Loop
    dt1.Refresh
End With
Command1.Enabled = False
End Sub
Private Sub Command1_Click()
Dim user As String
user = "main like " & searchlist.Text & ""
    With Adodc2.Recordset
        .MoveFirst
        .Find user, , adSearchForward
    End With
    Text4.Text = Text5.Text
    frmSub.Show
    Call frmSub.hi_click
    เริ่มต้น.Visible = False
    frmSub.Text7.Visible = False
    frmSub.Text6.Visible = False
End Sub
Private Sub Command2_Click()

```

```

    เริ่มต้น.Visible = False
    Form4.Visible = True
End Sub
Private Sub Command4_Click()
    Command1.Enabled = False
    txtsearch.Text = ""
    'Text4.Text = ""
    'Text5.Text = ""
    'Text3.Text = ""
End Sub
Private Sub Command5_Click()
End Sub
Private Sub Command6_Click()
    Form3.Visible = True
End Sub
Private Sub Command7_Click()
    Form4.Visible = True
    เริ่มต้น.Visible = False
End Sub
Private Sub Command9_Click()
End
End Sub
Private Sub Form_Load()
Dim count As Integer
    dt1.Refresh
    'add new 1 to listbox
With searchlist
    .Clear
    count = 0
    Do While Not dt1.Recordset.EOF
        .AddItem dt1.Recordset.Fields("main"),
count
        count = count + 1

```



```
        dt1.Recordset.MoveNext
    Loop
    dt1.Refresh
End With
Command1.Enabled = False
Text4.Visible = False
Text3.Visible = False
Text5.Visible = False
dt1.Visible = False
Adodc2.Visible = False
End Sub

Private Sub help_Click()
Form3.Visible = True
End Sub

Private Sub searchlist_Click()
Command1.Enabled = True
    txtsearch.Text = searchlist.Text
End Sub

Private Sub start_Click()
Form4.Visible = True
เริ่มต้น.Visible = False
End Sub

Private Sub txtsearch_KeyPress(KeyAscii As
Integer)
    If KeyAscii = 13 Then
        KeyAscii = 0
        Call cmsrc_Click
    End If
End Sub
```

## 2. ส่วนของโปรแกรมที่เขียนด้วยภาษา HTML และภาษา ASP

### Source code help1.asp (หน้าแสดงข้อมูลที่เกี่ยวข้องกับตัวช่วยเหลือ)

```
<html xmlns:v="urn:schemas-microsoft-com:vml"
xmlns:o="urn:schemas-microsoft-com:office:office"
xmlns="http://www.w3.org/TR/REC-html40">
<body>
<table border="1" width="525" cellspacing="0"
cellpadding="2" bgcolor="#FFFFCC"
align="CENTER">
<tr>
<td width="517">
<div align="CENTER">
</div>
</td>
</tr>
</table>
<div align="center">
<b><span lang="th"><font size="5">โปรแกรมช่วย
วินิจฉัยอาการเสียของคอมพิวเตอร์</font></span>
</b><p align="center">
<b>
<font size="2" face="verdana,arial,Helvetica"
color="#000000">
<a href="help.asp" style="text-decoration: none">ตัว
ช่วยเหลือ</a><font color="#0000FF"></a>
</font><font size="2"><font
face="verdana,arial,Helvetica" color="#0000FF">
<span lang="en-us"></span> </font>
<font color="#000000"
face="verdana,arial,Helvetica"><a style="text-
decoration: none" href="LogIn.asp">สำหรับการดูแล
แก้ไขโปรแกรม</a><font color="
face="verdana,arial,Helvetica" color="#0000FF">
```

```
</a></font><a style="text-decoration: none"
href="LogIn.asp">
</a></font><a style="text-decoration: none"
href="f.asp">
<font size="2" face="verdana,arial,Helvetica">
<span lang="en-us"></span></span></div>
</font></a></b></div>
</td>
</tr>
</table>
<p align="center"><font size="6" color="#008080">
คำที่ต้องการค้นหา </font>
<font size="5" color="#008080">
<marquee behavior="alternate" bgcolor="#FFFFFF"
width="172">ของตัวช่วยเหลือ</marquee></font>
</p>
<p align="center">&nbsp;</p>
<center><b><font color="#0000FF">ผลการค้นหา
ตัวช่วยเหลือที่เกี่ยวข้องของคำว่า </font><font color
="red"> <%=request.form("textsearch1")%>
</font></b>
<% if request.form("textsearch1")="" then %>
ท่านยังไม่ได้กรอกข้อมูล
<% else %>
</center>
<%dim counter
counter=0
search1=request.form("search1")
textsearch1=request.form("textsearch1")
set objrs=server.createObject
("adodb.recordset")
set objdb=server.createObject
("adodb.connection")
objdb.open "help"
```

```

sql1="select * from help where (HNAME like '%' &
textsearch1 & '%' ) or (HSEARCH like '%' &
textsearch1 & '%' ) "
    set objrs=objdb.execute (sql1)
%>
<center>
<table width=70% border=1 cellpadding=3
bordercolor="#c0c0c0" >
<td width="30%"><b>
<font size=2 face = 'Ms Sans Serif' color =
'#008080' > รหัส</font></b></td>
<td width="50%"><b><font size=2 face = 'Ms
Sans Serif' color = '#008080' >
ชื่อของตัวช่วยเหลือ </font></b></td>
<%dim flag ,s
    s=0
    flag=0
%>
<% do while not objrs.eof %>
<% if bg="#ecccc" then bg="#ffffff" else
bg="#ecccc" end if %>
<tr bgcolor=<%=Bg%> valign=top>
<td><FORM METHOD=POST
ACTION=help2.asp<input type=Submit value=
<%=objrs("HID")%> name=searchw></form></td>
<td width="50%"><font size=2 face = 'Ms Sans
Serif' color = 'black' > <%=objrs
("HNAME")%> &nbsp;</font></td>
<%flag=1%>
<%s=s+1%>
<%objrs.movenext%>

<%if objrs.eof=fales then%>

<%counter=counter+1%>
<%counter=counter+1%>
<%else%>
<%end if%>
</tr>
<% if objrs.eof=fales then
OBJRS.MOVENEXT
end if
loop
'set objrs=Nothing
%>
<%if flag=1 then%>
<br>
<b>
<font color = 'red'>พบข้อมูลแล้ว ให้ท่านคลิกที่ปุ่ม
ต่างๆเพื่อ ไปยังตัวช่วยเหลือกับรายละเอียดของตัวช่วย
เหลือ</font></b><br>
<%elseif flag=0 then%>
<b>ไม่พบข้อมูล</b><br>
<%end if%>
<br><font color = 'green'><b>พบตัวช่วยเหลือที่เกี่ยวข้องทั้งหมด<font color = 'red'> <%=s%> </font>
<b>ตัวช่วยเหลือ</b></table>
<br>
<hr width = '60%'>
<% end if%>
</center>
</body>

```

**Source code save.asp**

(ทำการบันทึกข้อมูลที่ได้มาจากไฟล์ของการแก้ไขข้อมูลในส่วนของการวินิจฉัยอาการเสียของคอมพิวเตอร์)

```
<%@ Language=VBScript %>
<%Response.Buffer = true%>
<!--#include file = "connect.asp"-->
<%
Dim reviseyes,resource,question,idq,searchtxt
idq = Request.Form("eidq")
reviseyes= Request.Form("ereviseyes")
question= Request.Form("equestion")
resource= Request.Form("eresource")
searchtxt=Request.Form("esearchtxt")
mysql = "update sub set idq = " &trim(idq)& " ,
reviseyes= " &trim(reviseyes)& " , resource = "
&trim(resource)& " , question = " &trim
(question)& " ,searchtxt=" &trim(searctxt)& " where
idq like '%" &idq& "%'"
rs.Open mysql,con,1,3
mysql = "select * from sub"
rs.Open mysql,con,1,3
%>
<%
set rs = nothing
con.Close
Response.Redirect "show.asp"
%>
<HTML>
<HEAD>
</HEAD>
<BODY>
</BODY>
</HTML>
```

**Source code saveh.asp**

(ทำการบันทึกข้อมูลที่ได้มาจากไฟล์ของการแก้ไขข้อมูลในส่วนของการข้อมูลตัวช่วยเหลือ)

```
<%@ Language=VBScript %>
<%Response.Buffer = true%>
<!--#include file = "connect1.asp"-->
<%
Dim HID,HNAME,HDEL,HSEARCH
HID = Request.Form("eHID")
HNAME= Request.Form("eHNAME")
HDEL= Request.Form("eHDEL")
HSEARCH=Request.Form("eHSEARCH")
mysql = "update help set HID = " &trim(HID)& " ,
HNAME= " &trim(HNAME)& " , HDEL = " &trim
(HDEL)& " , HSEARCH = " &trim(HSEARCH)& "
where HID like '%" &HID& "%'"
rs.Open mysql,con,1,3
mysql = "select * from help"
rs.Open mysql,con,1,3
%>
<%
set rs = nothing
con.Close
Response.Redirect "show1.asp"
%>
<HTML>
<HEAD>
</HEAD>
<BODY>
</BODY>
</HTML>
```

**Source code seldep.asp (เลือกข้อมูลก่อนที่  
จะทำการลบของข้อมูลการวินิจฉัยอาการเสีย)**

```

<!--#include file = "connect.asp"-->
<table border="1" width="525" cellspacing="0"
cellpadding="2" bgcolor="#FFFFCC"
align="CENTER">
<tr>
<body background="picture/SWEED009.GIF">
<td width="517">
<div align="CENTER">
</body><p align="center">
<b><span lang="th"><font size="5">โปรแกรมช่วย
วินิจฉัยอาการเสียของคอมพิวเตอร์</font></span>
</b><p align="center">
<b>
<font size="2" face="verdana,arial,Helvetica"
color="#000000">
<a
href="file:///C:/inetpub/wwwroot/computer/help.asp"
style="text-decoration: none">ตัวช่วยเหลือ</a>
</font></a><font size="2"><font
face="verdana,arial,Helvetica"><span lang="en-us">|
</span> </font><font face="verdana,arial,Helvetica"
color="#008080">
<font color="#000000">
<a style="text-decoration: none"
href="file:///C:/inetpub/wwwroot/computer/LogIn.as
p">สำหรับการดูแลแก้ไข โปรแกรม</a></font></a>
</font><a style="text-decoration: none"
href="file:///C:/inetpub/wwwroot/computer/LogIn.as
p">
</a></font>
<a style="text-decoration: none"
href="file:///C:/inetpub/wwwroot/computer/f.asp">

```

```

<font size="2" color="#FF0000"
face="verdana,arial,Helvetica">
<span lang="en-us">|</span></font><font size="2"
face="verdana,arial,Helvetica" color="#008080">
กลับ ไปยังหน้าเริ่มต้น</font></a></b></div>
</td>
</tr>
</table>
<P align=center><FONT color=darkblue size=5>
<STRONG>ลบข้อมูลของข้อมูลการวินิจฉัย
</STRONG></FONT></P>
<DIV align=center><form name=selform action =
"del.asp" method = "post">
<TABLE border=1 cellPadding=1 cellSpacing=1
width="40%">
<TR>
<TD width = 40% bgcolor="#FF0000"><b><font
color="#FFFFFF" size="4">
<span lang="th">เลือก</span></font></b></TD>
<TD width = 60% bgcolor="#FF0000">
<font color="#0000FF">
<SELECT id=select1 name=select1>
<OPTION value = "" selected>---โปรดเลือก---
</OPTION>
<%
mysql = "select * from sub"
rs.Open mysql,con,1,3
%>
<%do while not rs.eof%>
<OPTION value="<%=rs.fields("idq")%>">
<%=rs.fields("question")%></OPTION>
<%=rs.fields("email")%>
<%rs.MoveNext%>
<%loop%>
<%
set rs = nothing

```

```

con.Close
%>
</SELECT> </font>
</TD></TR>
<TR>
<TD colspan = 2 height = 35 bgcolor="#00FFFF">
<center>
<!--INPUT id=submit1 name=submit1 type=submit
value="Edit Data"-->
<INPUT id=submit1 name=submit1 type=submit
value="ลบข้อมูล">
</center>
</TD></TR></TABLE>
</form>
</DIV>
<HTML>
<HEAD>
<TITLE>
</TITLE>
</HEAD>
<BODY background="picture/SWEED009.GIF">
</BODY>
</HTML>

```

### Source code seldeph.asp (เลือกข้อมูลก่อนที่ จะลบข้อมูลของตัวช่วยเหลือ)

```

<!--#include file = "connect1.asp"-->
<table border="1" width="525" cellspacing="0"
cellpadding="2" bgcolor="#FFFFCC"
align="CENTER">
<tr>
<body background="picture/SPRIT006.GIF">
<td width="517">
<div align="CENTER">
</body><p align="center">
<b><span lang="th"><font size="5">โปรแกรมช่วย
วินิจฉัยอาการเสียของคอมพิวเตอร์</font></span>
</b><p align="center">
<b>
<font size="2" face="verdana,arial,Helvetica"
color="#000000">
< a href="file:///C:/inetpub/wwwroot/computer/help.asp"
style="text-decoration: none">ตัวช่วยเหลือ</a>
</font></a><font size="2"><font
face="verdana,arial,Helvetica"><span lang="en-us">|
</span> </font><font face="verdana,arial,Helvetica"
color="#008080">
<font color="#000000">
<a style="text-decoration: none"
href="file:///C:/inetpub/wwwroot/computer/LogIn.as
p">สำหรับการดูแลแก้ไขโปรแกรม</a></font></a>
</font><a style="text-decoration: none"
href="file:///C:/inetpub/wwwroot/computer/LogIn.as
p">
</a></font>
<a style="text-decoration: none"
href="file:///C:/inetpub/wwwroot/computer/f.asp">

```

```

<font size="2" color="#FF0000"
face="verdana,arial,Helvetica">
<span lang="en-us">|</span></font><font size="2"
face="verdana,arial,Helvetica" color="#008080">
กลับไปยังหน้าเริ่มต้น</font></a></b></div>
</td>
</tr>
</table>
<P align=center><FONT color=darkblue size=5>
<STRONG>ลบข้อมูลของตัวช่วยเหลือ</STRONG>
</FONT></P>
<DIV align=center>
<form name=selform action = "delh.asp" method =
"post">
<TABLE border=1 cellPadding=1 cellSpacing=1
width="40%">
<TR><TD width = 40% bgcolor="#FF0000"><b>
<font color="#FFFFFF" size="4">
<span lang="th">เลือก</span></font></b></TD>
<TD width = 60% bgcolor="#FF0000">
<font color="#0000FF">
<SELECT id=select1 name=select1>
<OPTION value = "" selected>---โปรดเลือก---
</OPTION>
<%
mysql = "select * from help"
rs.Open mysql,con,1,3
%>
<%do while not rs.eof%>
<OPTION value="<%=rs.fields("HID")%>">
<%=rs.fields("HNAME")%></OPTION>
<%=rs.fields("email")%>
<%rs.MoveNext%>
<%loop%>
<%
set rs = nothing

```

```

con.Close
%>
</SELECT> </font>
</TD></TR>
<TR>
<TD colspan = 2 height = 35 bgcolor="#00FFFF">
<center>
<!--INPUT id=submit1 name=submit1 type=submit
value="Edit Data"-->
<INPUT id=submit1 name=submit1 type=submit
value="ลบข้อมูล">
</center>
</TD></TR></TABLE>
</form>
</DIV>
<HTML>
<HEAD>
<TITLE></TITLE>
</HEAD>
<BODY background="picture/SPRIT006.GIF">
</BODY>
</HTML>

```

#### Source code add.asp

```

<%@ Language=VBScript %>
<%Response.Buffer = true%>
<!--#include file = "connect.asp"-->
<%
Dim i,q,r,s,ser
i= Request.Form("idq")
q= Request.Form("question")
r=request.form("reviseyes")
s=request.form("resource")
ser=request.form("searchtext")

```

```

mysql      =      "insert      into
sub(idq,question,reviseyes,resource,searchtxt) values
('" &trim(i)& "','" &trim(q)& "','" &trim
(r)& "','" &trim(s)& "','" &trim(ser)&'"")
rs.Open mysql,con,1,3
set rs = nothing
con.Close
Response.Redirect "show.asp"
%>
<HTML>
<HEAD>
</HEAD>
<BODY>
</BODY>
</HTML>

```

#### Source code add.html

```

<HTML>
<HEAD>
<TITLE></TITLE>
</HEAD>
<BODY background="picture/SWEED009.GIF">
<DIV align=center>
<table border="1" width="525" cellspacing="0"
cellpadding="2" bgcolor="#FFFFCC"
align="CENTER"><tr>
<body>
<td width="517">
<div align="CENTER">
</body>
<p align="center">
<b><span lang="th"><font size="5">โปรแกรมช่วย
วินิจฉัยอาการเสียของคอมพิวเตอร์</font></span>
</b><p align="center">

```

```

<b><font size="2" face="verdana,arial,Helvetica"
color="#000000">
<a
href="file:///C:/inetpub/wwwroot/computer/help.asp"
style="text-decoration: none">ตัวช่วยเหลือ</a>
</font></a><font size="2"><font
face="verdana,arial,Helvetica"><span lang="en-us">|
</span> </font><font face="verdana,arial,Helvetica"
color="#008080">
<font color="#000000">
<a style="text-decoration: none"
href="file:///C:/inetpub/wwwroot/computer/LogIn.as
p">สำหรับการดูแลแก้ไขโปรแกรม</a></font></a>
</font><a style="text-decoration: none"
href="file:///C:/inetpub/wwwroot/computer/LogIn.as
p">
</a></font>
<a style="text-decoration: none"
href="file:///C:/inetpub/wwwroot/computer/f.asp">
<font size="2" color="#FF0000"
face="verdana,arial,Helvetica">
<span lang="en-us">|</span></font><font size="2"
face="verdana,arial,Helvetica" color="#008080">
กลับไปยังหน้าเริ่มต้น</font></a></b></div>
</td>
</tr>
</table>
</DIV>
<DIV align=center>&nbsp;</DIV>
<DIV align=center>&nbsp;</DIV>
<DIV align=center>&nbsp;</DIV>
<DIV align=center><i><b><span lang="th"><font
size="4">การเพิ่มข้อมูล</font></span></b></i>
</DIV>
<DIV align=center>

```



```

<FORM action="add.asp" id=FORM1 method=post
name=FORM1>
<TABLE border=1 cellPadding=1 cellSpacing=1
style="HEIGHT: 99px; WIDTH: 557">
  <TR>
    <TD width = "49" bgcolor="#99CCFF"><b><span
lang="th"><font size="2">วันที่</font></span><font
size="2">
      </font></b> </TD>
    <TD width = "495" bgcolor="#99CCFF">&nbsp;
<INPUT id=text1 name=idq
  style="HEIGHT: 22px; WIDTH: 176px"
size="20"></TD></TR>
  <TR>
    <TD width = "49" bgcolor="#99CCFF"><b><span
lang="th"><font size="2">ชื่ออาคาร</font>
</span><font size="2">
      </font></b> </TD>
    <TD width = "495" bgcolor="#99CCFF">&nbsp;
<INPUT id=text2 name=question
  style="HEIGHT: 22px; WIDTH: 177px"
size="20"></TD>
  <TR>
    <TD width = "49" bgcolor="#99CCFF"><b><span
lang="th"><font size="2">คำใกล้เคียงของอาคาร</font>
</span><font size="2">
      </font></b> </TD>
    <TD width = "495" bgcolor="#99CCFF">&nbsp;
<INPUT id=text2 name=searchtext
  style="HEIGHT: 22px; WIDTH: 177px"
size="20"></TD>
  <TR>
    <td bgcolor="#99CCFF" width="49"><b>
<font size="2">
      <span style="background-color:
#99CCFF">&#3607;&#3637;&#3656;&#3617;&#36
34;&#3586;&#3629;&#3591;&#3611;&#3633;&#35
97;&#3627;&#3634;</span></font></b></td>
    <td bgcolor="#99CCFF" width="495"><span
style="background-color: #99CCFF">
      <textarea name="reviseyes" rows="10"
cols="76" size ="1000"> </textarea>&nbsp;
    </span>
    </td>
  </tr>
  <tr>
    <td bgcolor="#99CCFF" width="49"><b>
<span lang="th"><font size="2">การแก้ไขปัญหา
</font></span></b></td>
    <td bgcolor="#99CCFF" width="495"><span
style="background-color: #99CCFF">
      <textarea name="resource" rows="10" cols="75"
size ="1000"> </textarea>&nbsp;
    </span>
    </td> </tr>
  <TR>
    <TD colspan=2 width="541"
bgcolor="#CCFFFF">
      <center>
        <INPUT id=reset1 name=reset1 style="HEIGHT:
24px; WIDTH: 60px" type=reset value=
แก้ไข</td>&nbsp;&nbsp;&nbsp;
        <INPUT id=submit1 name=submit1
style="HEIGHT: 24px; WIDTH: 60px" type=submit
value=ตกลง>
      </center></TD></TR></TABLE>
</FORM>
</DIV><BR>

```

```
<DIV align=center>&nbsp;&nbsp;&nbsp;</DIV>
</BODY>
</HTML>
```

### Source code addh.asp (การเพิ่มข้อมูลของตัว ช่วยเหลือ)

```
<%@ Language=VBScript %>
<%Response.Buffer = true%>
<!--#include file = "connect1.asp"-->
<%
Dim i,n,s,d
i= Request.Form("HID")
n= Request.Form("HNAME")
s=request.form("HSEARCH")
d=request.form("HDEL")
mysql = "insert into
help(HID,HNAME,HDEL,HSEARCH) values("
&trim(i)& "," &trim(n)& "," &trim(d)& "," &trim
(s)&""")
rs.Open mysql,con,1,3
set rs = nothing
con.Close
Response.Redirect "show1.asp"
%>
<HTML>
<HEAD>
</HEAD>
<BODY>
</BODY>
</HTML>
```

### Source code checkuser.asp (ตรวจสอบชื่อ และรหัสของผู้ดูแลแก้ไขโปรแกรม)

```
<%
gUID=request("UID")
gPWD=request("PWD")
Set Conn =
Server.CreateObject("ADODB.Connection")
dsn="driver={microsoft access driver
(*.mdb)};dbq=" & _
server.mappath("member.mdb")
Conn.Open dsn
Set RS = Server.CreateObject("ADODB.Recordset")
SQL="select * from member where mName=" &
gUID & _
"" and mPassWord=" & gPWD & ""
Rs.Open sql,Conn,1,3
%>
<% do while not rs.eof %>
<% response.Redirect "totalshow.asp" %>
<%rs.movenext%>
<%if objrs.eof=fales then%>
<% response.Redirect "login.asp" %>
<%else%>
<%end if%>
</tr>
<%
if rs.eof=fales then
rs.MOVENEXT
end if
loop
'set objrs=Nothing
%>
<%if flag=1 then%>
<br>
```

```

<font color =black'><b>พบข้อมูลแล้ว ให้ท่านคลิกที่
ปุ่มต่างๆเพื่อข้งการแก้ไขและที่มาของอาการเสีย
</font></b><br>
<%elseif flag=0 then%>
<b><center>กรุณาใส่ password ใหม่</b></center>
<br>
<%end if%>
</font></b>
</table>
<form>
<p>
<input type="button" value="กลับไปหน้า
ก่อนนี้" onclick="history.go(-1)"> </p>
</form>
<hr width =60%>

```

#### Source code connect.asp ( ติดต่อข้อมูลของ ข้อมูลอาการเสียของคอมพิวเตอร์ )

```

<%
set con = server.CreateObject
("ADODB.Connection")
sConnection =
"Provider=Microsoft.Jet.OLEDB.4.0;" & _
"Data Source=" & Server.MapPath("
data/win98.mdb") & ";" & _
"Persist Security Info=False"
con.Open(sConnection)
set rs = server.CreateObject ("ADODB.Recordset")
%>
<HTML>
<HEAD>
</HEAD>
<BODY>
</BODY>
</HTML>

```

#### Source code connect1.asp ( ติดต่อข้อมูลของ ข้อมูลตัวช่วยเหลือนของคอมพิวเตอร์ )

```

<%
set con = server.CreateObject
("ADODB.Connection")
sConnection =
"Provider=Microsoft.Jet.OLEDB.4.0;" & _
"Data Source=" & Server.MapPath(" data/help.mdb")
& ";" & _
"Persist Security Info=False"
con.Open(sConnection)
set rs = server.CreateObject ("ADODB.Recordset")
%>
<HTML>
<HEAD>
</HEAD>
<BODY>
</BODY>

```

#### Source code edit.asp (แก้ไขข้อมูลของข้อมูล การวินิจฉัย)

```

<%Response.Buffer = true%>
<!--#include file = "connect.asp"-->
<HTML>
<HEAD>
<TITLE></TITLE>
</HEAD>
<BODY background="picture/SWEED009.GIF">
<P align=center>&nbsp;&nbsp;&nbsp;</P>
<P align=center><b><span lang="th"><font
size="4">แก้ไขข้อมูลของข้อมูลการวินิจฉัย</font>
</span></b></P>

```

```

<%
dim i1,q1,r1,s1,i2,ser1
's1=request.form("select1")
i1=Request.Form("select1")
if i1 = "" then
    Response.Redirect "seldepartment.asp"
end if
mysql = "select * from sub where idq like
'"&i1&"%"
rs.Open mysql,con,1,3
do while not rs.eof%>
<%=rs.fields("question")%>
<%q1=rs.fields("question")%>
<%=rs.fields("reviseyes")%>
<%r1=rs.fields("reviseyes")%>
    <%=rs.fields("resource")%>
<%s1=rs.fields("resource")%>
<br>
<%=rs.fields("searchtxt")%>
<%ser1=rs.fields("searchtxt")%>
<br>
<%rs.MoveNext%>
<%loop%>
<%
set rs = nothing
con.Close
%>
<form name = frmedit action = "save.asp" method =
"post">
    <p align="center">
        <font color="#0000FF"><b>ข้ออาการเสีย </b>
</font>
        <br>
        <INPUT Type = Hidden id=text1 name=eidq value
        = "<%=i1%>">
        <BR>
        <INPUT id=text1 rows="2" cols="65"
        name=equestion width="%100" size= "50" value =
        "<%=q1%>" >
        <br>
        <font color="#0000FF">
        <big>การแก้ไขปัญหา</big> </font>
        <br>
        <INPUT id=text2 rows="2" cols="65"
        name=ereviseyes width="%100" size= "99" value =
        "<%=r1%>">
        <br>
        <br><font color="#0000FF" size="4">ที่มาของ
        ปัญหา</font><br>
        <INPUT id=text3 rows="2" cols="65"
        name=eresource width="%100" size= "100" value
        = "<%=s1%>" >
        <br>
        <br><font color="#0000FF" size="4">ทำใ้เกิดเสียง
        ของอาการเสีย</font><br>
        <INPUT id=text3 rows="2" cols="65" name=
        esearchtxt width="%100" size= "100" value = "
        <%=ser1%>" >
        <br>
        <TD colspan = 2>
        </p>
        <P align=center><INPUT id=reset1 name=reset1
        type=reset value=แก้ไข</p>
        <INPUT id=submit1 name=submit1 type=submit
        value=ตกลง</P>
        </TD></TR></TABLE>
    </form>
</DIV>
</BODY>
</HTML>

```







```

SQLstr="Select * from sub where
question="&comp&"
Set Rssql=Objconn.Execute(SQLstr)
Response.Write "<Font Size = 4 Face = 'Ms Sans
Serif' color = 'green' >"
Response.Write ( "ลักษณะของอาการเสียของ
คอมพิวเตอร์ "&"<br> ")
response.write "</font>"
Response.Write "<table border='1' width='62%'
cellspacing='0' cellpadding='2' bgcolor =#FFFFCC'
align='CENTER'>" & "<tr><td><div
align='CENTER'> "
Response.Write "<Font Size = 4 Face = 'Ms Sans
Serif' color = 'red' ><center>"
Response.Write Rssql(1)
response.write "</font></center>"
response.write "</div>" & "</td> " & "</tr> " & "
</table>"
Response.Write "<hr width = '62%'>"
Response.Write "<Font Size = 4 Face = 'Ms Sans
Serif' color = 'green' >"
Response.Write "ที่มาของปัญหา "&"<br>"
response.write "</font>"
Response.Write "<table border='1' width='62%'
cellspacing='0' cellpadding='2' bgcolor =#FFFFCC'
align='CENTER'>" & "<tr><td>"
Response.Write "<Font Size = 2 Face = 'Ms Sans
Serif' color = 'black' >"
Response.Write Rssql(3)
response.write "</font>"
response.write "</td> " & "</tr> " & "</table>"
Response.Write "<hr width = '62%'>"
Response.Write "<Font Size = 4 Face = 'Ms Sans
Serif' color = 'green' >"
Response.Write "การแก้ไขปัญหา "&"<br>"
response.write "</font>"

```

```

Response.Write "<table border='1' width='62%'
cellspacing='0' cellpadding='2' bgcolor =#FFFFCC'
align='CENTER'>" & "<tr><td> "
Response.Write "<Font Size = 2 Face = 'Ms Sans
Serif' color = black >"
Response.Write Rssql(2)
response.write "</font>"
response.write "</td> " & "</tr> " & "</table>"
response.write "<br>" & "<br>" & "<hr width =
'62%'>"
Rssql.Close
Set Rssql=Nothing
End if
Rs.Close
Objconn.Close
Set Rs=Nothing
Set Obj=Nothing %>
</body>
</html>

```

### Source code help.asp (หน้าเริ่มต้นของตัวช่วย เหลือ)

```

<html>
<title>computer</title>
<script language="javascript" src="engine.js">
</script>
<script language="javascript"
src="other_scripts.js"></script>
<script language="javascript"> </script>
<br><br>
<body bgcolor="#ffffff" text="#" link="#" alink="#"
vlink="#" topmargin="0" leftmargin="0"
marginwidth="0" marginheight="0">

```



```

<table border="1" width="525" cellspacing="0"
cellpadding="2" bgcolor="#FFFFCC"
align="CENTER">
<tr>
<body bgcolor="#ffffff" text="#" link="#" alink="#"
vlink="#" topmargin="0" leftmargin="0"
marginwidth="0" marginheight="0"
background="picture/SPRIT006.GIF">
  <td width="517">
    <div align="CENTER">
</body><p align="center">
<b><span lang="th"><font size="5">โปรแกรมช่วย
วินิจฉัยอาการเสียของคอมพิวเตอร์</font></span>
</b><p align="center">
<b>
<font size="2" face="verdana,arial,Helvetica"
color="#000000">
<a href="help.asp" style="text-decoration: none">ตัว
ช่วยเหลือ</a></font><font color="#0000FF"></a>
</font><font size="2"><font
face="verdana,arial,Helvetica" color="#0000FF">
<span lang="en-us"></span> </font>
<font color="#000000"
face="verdana,arial,Helvetica"><a style="text-
decoration: none" href="LogIn.asp">สำหรับการดูแ
นแก้ไขโปรแกรม</a></font><font
face="verdana,arial,Helvetica" color="#0000FF">
</a></font><a style="text-decoration: none"
href="LogIn.asp">
</a></font><a style="text-decoration: none"
href="f.asp">
<font size="2" face="verdana,arial,Helvetica">
<span lang="en-us"></span> กลับไปยังหน้าเริ่มต้น
</font></a></b></div>
  </td></tr></table><p><p><p>
<p align="center">

```

```

</body></font></b></i><p align="center">
&nbsp;<div align="center">
<!--webbot bot="PhotoAlbum" U-
Include="../photogallery/photo18467/real.htm"
clientside TAG="BODY" startspan -->
<picture file-
href="../photogallery/photo18467/real_p.htm" />
<picture file-
href="../photogallery/photo18467/real_x.htm" />
<table border="0" cellspacing="0" cellpadding="0"
id="fpGalleryTable_6270">
<tr />
<td align="center" valign="top" nowrap="" />
<a href="picture/ASUS_AGP-V6600.gif">
</a>
<a href="picture/Windows%20Millennium.jpg">
</a>
<a href="picture/210GS.JPG">

</a>
</table>
<!--webbot bot="PhotoAlbum" i-checksum="56078"
endspan --></div>
<p align="center">
&nbsp;<p align="center">
<span lang="th"><font size="4" color="#008000">
<b>ฟ</b></font></span><b><font size="4"
color="#008000"><span lang="th">ตัวช่วยเหลือ

```



```

Response.Write "<Font Size = 4 Face = 'Ms Sans
Serif' color = 'red' ><center>"
Response.Write Rssql(1)
response.write "</font></center>"
response.write " </div> " & "</td> " & "</tr> " & "
</table>"
Response.Write "<hr width =62%><center>"
Response.Write "<Font Size = Face = 'Ms Sans
Serif' color = 'green' >"
Response.Write "รายละเอียด"&"<br></center>"
response.write "</font>"
Response.Write "<table border='1' width='62%'
cellspacing='0' cellpadding='2' bgcolor='#FFFFFF'
align='CENTER'>" & "<tr><td>"
Response.Write "<Font Size = 2 Face = 'Ms Sans
Serif' color = 'black' >"
Response.Write Rssql(2)
response.write "</font>"
response.write " </td> " & "</tr> " & "</table>"
response.write "<br>" & "<br>" & "<hr width
='62%'>"
Rssql.Close
Set Rssql=Nothing
End if
Rs.Close
Objconn.Close
Set Rs=Nothing
Set Obj=Nothing %>
</body>
</html>

```

### Source code help2.asp (หน้าแสดงรายละเอียด ของตัวช่วยเหลือแต่ละตัวช่วยเหลือ)

```

<htmlxmlns:v="urn:schemas-microsoft-
com:vml"xmlns:o="urn:schemas-microsoft-

```

```

com:office:office"
xmlns="http://www.w3.org/TR/REC-html40">
<%%>
<htmlxmlns:v="urn:schemas-microsoft-
com:vml"xmlns:o="urn:schemas-microsoft-
com:office:office" xmlns="http://www.w3.org/TR/
REC-html40">
<%
%>
<body>
<table border="1" width="525" cellspacing="0"
cellpadding="2" bgcolor="#FFFFFF"
align="CENTER">
<tr>
<body bgcolor="#FFFFFF"
background="picture/SPRIT006.GIF">
<td width="517">
<div align="CENTER">
</body><p align="center">
<b><span lang="th"><font size="5">โปรแกรมช่วย
วินิจฉัยอาการเสียของคอมพิวเตอร์</font></span>
</b><p align="center">
<b><font size="2" face="verdana,arial,Helvetica"
color="#000000">
<a href="help.asp" style="text-decoration: none">ตัว
ช่วยเหลือ</a></font><a href="help.asp" style="text-
decoration: none"></a></a><font size="2"><font
face="verdana,arial,Helvetica"><span lang="en-us">|
</span> </font>
<font color="#000000"
face="verdana,arial,Helvetica"><a style="text-
decoration: none" href="LogIn.asp">สำหรับการดูแล
แก้ไขโปรแกรม</a></font><font
face="verdana,arial,Helvetica"></a></font><a
style="text-decoration: none" href="LogIn.asp">

```

```

</a></font><a style="text-decoration: none"
href="f.asp">
<font size="2" face="verdana,arial,Helvetica">
<span lang="en-us">|</span>กลับ ไปยังหน้าเริ่มต้น
</font></a></b></div>
</td>
</tr>
</table>
<p>
<%dim buff(5)
dim searchw
searchw=request.form("searchw")
set objrs=server.createObject
("adodb.recordset")
set objdb=server.createObject
("adodb.connection")
objdb.open "help"

sql11="select * from help"

set objrs=objdb.execute (sql11)
'response.write(searchw)
%>
<% do while not objrs.eof
if objrs("HID")=searchw then
buff(1)=objrs("HNAME")
buff(2)=objrs("HDEL")
end if
if objrs.eof=fales then

OBJRS.MOVENEXT

end if
loop
'set objrs=Nothing%>

```

```

<center><font size=4 Face = "Ms Sans Serif" color
= 'black' ><b>ตัวช่วยเพื่อ</b></font>
<center>
<table width=70% border=1 cellpadding=3
bordercolor="#f19d" >
<td width="30%"><b><font size =3 Face = 'Ms
Sans Serif ' color = '#0000FF' ><center> <%=buff
(1)%></font></b></td></b></td></table></center>
</center>
<br><center><font size =4 Face = "Ms Sans Serif"
color = 'black' ><b>รายละเอียด</b></font></center>
<center>
<table width=70% border=1 cellpadding=3
bordercolor="#f19d" >
<td width="30%"><b><font size =3 Face = 'Ms
Sans Serif' color = '#0000FF' > <%=buff(2)%>
</font></b>&nbsp;</td></b></td> </table>
</center> <br>
<form>
<p>
<input type="button" value="กลับไปหน้าก่อนนี้"
onclick="history.go(-1)"> </p>
</form>
<hr width =60%>
</body>

```

### Source code Login.asp (การล็อกสำหรับผู้ดูแลโปรแกรม)

```

<html xmlns:v="urn:schemas-microsoft-com:vmi"
xmlns:o="urn:schemas-microsoft-com:office:office"
xmlns="http://www.w3.org/TR/REC-html40">
<title>logon</title>
<body bgproperties="fixed">

```





```

<span lang="en-us">|</span>กลับไปยังหน้าเริ่มต้น
</font></a></b></div>
</td>
</tr>
</table>
<p align="center"><font size="6" color="#0000FF">
คำที่แสดงอาการเสีย </font><font size="4"
color="#0000FF">
<marquee behavior="alternate" bgcolor="#FFFFFF"
width="240">ของอาการเสียของคอมพิวเตอร์
</marquee></font></p>
<p align="center">&nbsp;</p>
<p align="center">
<font color="#0000FF"><b>ผลการค้นหาอาการที่
เกี่ยวข้องกับคำว่า </font><font color="red">
<%=request.form("textsearch")%> </font></b>
<% if request.form("textsearch")="" then %>
ท่านยังไม่ได้กรอกข้อมูล
<% else %>
<%dim counter
counter=1
search=request.form("search")
textsearch=request.form("textsearch")
set objrs=server.createobject("adodb.recordset")
set objdb=server.createobject("adodb.connection")
objdb.open "win98"

sql="select * from sub where (searchtxt like '%' &
(textsearch)& '%' ) or (question like '%' &
(textsearch)& '%' )"
set objrs=objdb.execute (sql)
%>
<center>
<table width=70% border=1 cellpadding=3
bordercolor="#c0c0c0" >

```

```

<td width="30%"><b><font size =2 Face = 'Ms
Sans Serif' color = '#0000FF' > รหัส</font></b>
</td>
<td width="50%"><b>
<font size =2 Face = 'Ms Sans Serif' color =
'#0000FF' >ชื่ออาการเสีย </font>
</b></td>
<%
dim flag ,s
s=0
flag=0
%>
<% do while not objrs.eof %>
<% if bg="#ecccc" then bg="#ffffff" else
bg="#ecccc" end if %>
<tr bgcolor=<%=Bg%> valign=top>
<td><FORM METHOD=POST ACTION=S2.asp>
<input type=Submit value=<%=objrs("idq")%>
name=searchw size="20"></form></td>
<td width="50%"><font size =2 Face = 'Ms Sans
Serif' color = 'black' ><%=objrs("question")%>
&nbsp;</font></td>
<%s=s+1%>
<%flag=1%>
<%objrs.movenext%>

<%if objrs.eof=fales then%>
<%counter=counter+1%>
<%counter=counter+1%>
<%else%>
<%end if%>
</tr>
<%
if objrs.eof=fales then
OBJRS.MOVENEXT

```

```

end if
loop
'set objrs=Nothing
%>
<%if flag=1 then%>
<br>
<font color = 'black'><b>พบข้อมูลแล้ว ให้ท่านคลิกที่
ปุ่มต่างๆเพื่อยังการแก้ไขและที่มาของอาการเสีย
</font></b><br>
<%elseif flag=0 then%>
<b>ไม่พบข้อมูล</b><br>
<%end if%>
<br><font color = 'green'><b>พบอาการที่เกี่ยวข้องทั้ง
หมด<font color = 'red'> <%=s%> </font><font
color = 'green'>อาการ </font></b></table>
<% end if%>
<hr width =60%>
</center>
</body>

```

#### Source code s2.asp

(หน้าแสดงรายละเอียดของ อาการเสีย ที่มาของ  
ปัญหา และ การแก้ไขปัญหา)

```

<html xmlns:v="urn:schemas-microsoft-com:vml"
xmlns:o="urn:schemas-microsoft-com:office:office"
xmlns="http://www.w3.org/TR/REC-html40">
<%%><body><table border="1" width="525"
cellspacing="0" cellpadding="2"
bgcolor="#FFFFCC" align="CENTER">
<tr> <body background="picture/SWEED009.GIF">
<td width="517">
<div align="CENTER"></body><p align="center">
<b><span lang="th"><font size="5">โปรแกรมช่วย
วินิจฉัยอาการเสียของคอมพิวเตอร์</font>

```

```

</span></b><p align="center"><b><font size="2"
face="verdana,arial,helvetica" color="#000000">
<a href="help.asp" style="text-decoration: none">ตัว
ช่วยเหลือ</a></font></a><font size="2"><font
face="verdana,arial,helvetica"><span lang="en-us">|
</span> </font>
<font color="#000000"
face="verdana,arial,helvetica"><a style="text-
decoration: none" href="LogIn.asp">สำหรับการดูแล
แก้ไข โปรแกรม</a></font><font
face="verdana,arial,helvetica"></a></font><a
style="text-decoration: none" href="LogIn.asp">
</a></font><a style="text-decoration: none"
href="f.asp">
<font size="2" face="verdana,arial,helvetica">
<span lang="en-us">|</span>กลับ ไปยังหน้าเริ่มต้น
</font></a></b></div>
</td></tr></table>
<p align="center"><font size="4" color="#0000FF">
แสดงการแก้ไขและที่มา<marquee
behavior="alternate" bgcolor="#FFFFFF"
width="229">ของอาการเสียของคอมพิวเตอร์
</marquee></font></p>
<p>
<%
dim buff(5)
dim searchw,name
searchw=request.form("searchw")
set objrs=server.createobject("adodb.recordset")
set objdb=server.createobject("adodb.connection")
objdb.open "win98"

sqlll="select * from sub"

set objrs=objdb.execute(sqlll)
'response.write(searchw)

```



```

%>
<%
do while not objrs.eof
if objrs("idq")=searchw then
buff(1)=objrs("reviseyes")
buff(2)=objrs("resource")
buff(3)=objrs("question")
end if
if objrs.eof=fales then
OBJRS.MOVENEXT

end if
loop
'set objrs=Nothing
%>
<td>
<center><Font Size =4 Face = "Ms Sans Serif" color
= 'black' ><b>อาการเสี</b></font></center>
<center>
<table width=70% border=1 cellpadding=3
bordercolor="#f19d" >
<td width="30%"><b>
<center> <Font Size =3 Face = 'Ms Sans Serif'
color = '#0000FF' > <%=buff(3)%></font></b>
</center></td></b></td></table></center>
<br>
<center><Font Size =4 Face = "Ms Sans Serif" color
= 'black' ><b>ที่มาของปัญหา</b></font></center>
<center>
<table width=70% border=1 cellpadding=3
bordercolor="#f19d" >
<td width="30%"><b>
<Font Size =3 Face = 'Ms Sans Serif' color =
'#0000FF' > <%=buff(2)%></font></b></td> </b>
</td> </table></center>
<br>

```

```

<center><Font Size =4 Face = "Ms Sans Serif" color
= 'black' ><b>การแก้ไขปัญหา</b></font></center>
<center>
<table width=70% border=1 cellpadding=3
bordercolor="#f19d" >
<td width="30%"><b>
<Font Size =3 Face = 'Ms Sans Serif' color =
'#0000FF' > <%=buff(1)%></font></b>
</td></b></td></table></center>
<br>
<form>
<p>
<input type="button" value="กลับไปหน้าก่อนนี้"
onclick="history.go(-1)"> </p>
</form>
</body>

```

Source code seldepartment.asp

(เลือกข้อมูลก่อนที่จะทำการแก้ไขข้อมูลในส่วน  
ของข้อมูลการวินิจฉัยอาการเสีของ  
คอมพิวเตอร์)

```

<!--#include file = "connect.asp"-->
<table border="1" width="525" cellspacing="0"
cellpadding="2" bgcolor="#FFFFCC"
align="CENTER">
<tr>
<body background="picture/SWEED009.GIF">
<td width="517">
<div align="CENTER">
</body><p align="center">
<b><span lang="th"><font size="5">โปรแกรมช่วย
วินิจฉัยอาการเสีของคอมพิวเตอร์</font></span>
</b><p align="center">
<b>

```

```

<font size="2" face="verdana,arial,helvetica"
color="#000000">
<
a
href="file:///C:/inetpub/wwwroot/computer/help.asp"
style="text-decoration: none">ตัวช่วยเหลือ</a>
</font></a><font size="2"><font
face="verdana,arial,helvetica"><span lang="en-us">|
</span> </font><font face="verdana,arial,helvetica"
color="#008080">
<fontcolor="#00000"><astyle="text-
d e c o r a t i o n : n o n e "
href="file:///C:/inetpub/wwwroot/computer/LogIn.as
p">สำหรับการดูแลแก้ไข โปรแกรม</a></font></a>
</font><astyle="text-decoration:none"
href="file:///C:/inetpub/wwwroot/computer/LogIn.as
p">
</a></font>
<a style="text-decoration: none"
href="file:///C:/inetpub/wwwroot/computer/f.asp">
<font size="2" color="#FF0000"
face="verdana,arial,helvetica">
<span lang="en-us">|</span></font><font size="2"
face="verdana,arial,helvetica" color="#008080">
กลับ ไปยังหน้าเริ่มต้น</font></a></b></div>
</td></tr></table>
<P align=center>&nbsp;</P>
<P align=center><b><span lang="th">แก้ไขข้อมูล
ในส่วนข้อมูลของการวินิจฉัย</span></b></P>
<DIV align=center>
<form name=selform action = "edit.asp" method =
"post">
<TABLE border=1 cellpadding=1 cellspacing=1
width="40%">
<TR>
<TD width = 40% bgcolor="#00CCFF"><b><font
color="#FF0000">เลือก</font></b></TD>

```

```

<TD width = 60% bgcolor="#00FF00">
<font color="#FF0000"><b>
<SELECT id=select1 name=select1>
<OPTION value = " " selected>---โปรดเลือกข้อมูล--
</OPTION>
<%
mysql = "select * from sub"
rs.Open mysql,con,1,3
%>
<%
do while not rs.eof
%>
<OPTION value="<%=rs.fields("idq")%>">
<%=rs.fields("question")%></OPTIO
<%=rs.fields("reviseyes")%>
<%=rs.fields("resource")%>
<%=rs.MoveNext%>
<%loop%>
<%
set rs = nothing
con.Close
%>
<SELECT> </b></font>
</TD></TR>
<TR>
<TD colspan = 2 height = 35 bgcolor="#66FFCC">
<center>
<font color="#66FFCC">
<INPUT id=submit1 name=submit1 type=submit
value="แก้ไขข้อมูล">
<!--INPUT id=submit1 name=submit1 type=submit
value="Delete"-->
</font>
</center>
</TD></TR></TABLE>
</form>

```

```

</DIV>
<HTML>
<HEAD>
<TITLE></TITLE>
</HEAD>
<BODY background="picture/SWEED009.GIF">
</BODY>
</HTML>

```

Source code seldeparmenth.asp

(เลือกข้อมูลก่อนที่จะทำการแก้ไขข้อมูลในส่วน  
ของข้อมูลตัวช่วยเหลือ)

```

<!--#include file = "connect1.asp"-->
<table border="1" width="525" cellspacing="0"
cellpadding="2" bgcolor="#FFFCC"
align="CENTER">
<tr>
<body background="picture/SPRIT006.GIF">
<td width="517">
<div align="CENTER">
</body><p align="center">
<b><span lang="th"><font size="5">โปรแกรมช่วย
วินิจฉัยอาการเสียของคอมพิวเตอร์</font></span>
</b><p align="center">
<b>
<font size="2" face="verdana,arial,Helvetica"
color="#000000">
< a
href="file:///C:/inetpub/wwwroot/computer/help.asp"
style="text-decoration: none">ตัวช่วยเหลือ</a>
</font></a><font size="2"><font
face="verdana,arial,Helvetica"><span lang="en-us">|
</span> </font><font face="verdana,arial,Helvetica"
color="#008080">

```

```

<font color="#000000">
<a style="text-decoration: none"
href="file:///C:/inetpub/wwwroot/computer/LogIn.as
p">สำหรับการดูแลแก้ไขโปรแกรม</a></font></a>
</font><a style="text-decoration: none"
href="file:///C:/inetpub/wwwroot/computer/LogIn.as
p">
</a></font>
<a style="text-decoration: none"
href="file:///C:/inetpub/wwwroot/computer/f.asp">
<font size="2" color="#FF0000"
face="verdana,arial,Helvetica">
<span lang="en-us">|</span></font><font size="2"
face="verdana,arial,Helvetica" color="#008080">
กลับ ไปยังหน้าเริ่มต้น</font></a></b></div>
</td>
</tr>
</table>
<P align=center>&nbsp;</P>
<P align=center><b><span lang="th">แก้ไขข้อมูล
ในส่วนของคุณข้อมูลตัวช่วยเหลือ</span></b></P>
<DIV align=center>
<form name=selform action = "edith.asp" method =
"post">
<TABLE border=1 cellPadding=1 cellSpacing=1
width="40%">
<TR>
<TD width = 40% bgcolor="#00CCFF"><b><font
color="#FF0000">เลือก</font></b> </TD>
<TD width = 60% bgcolor="#00FF00">
<font color="#FF0000"><b>
<SELECT id=select1 name=select1>
<OPTION value = " " selected>---โปรดเลือกข้อมูล---
</OPTION>
<%
mysql = "select * from help"

```

```

rs.Open mysql,con,1,3
%>
<%
do while not rs.eof
%>
<OPTION value="<%=rs.fields("HID")%>">
<%=rs.fields("HNAME")%></OPTION>
<%=rs.fields("reviseyes")%>
<%=rs.fields("resource")%>
<%rs.MoveNext%>
<%loop%>
<%
set rs = nothing
con.Close
%>
</SELECT> </b></font>
</TD></TR>
<TR>
<TD colspan = 2 height = 35 bgcolor="#66FFCC">
<center>
<font color="#66FFCC">
<INPUT id=submit1 name=submit1 type=submit
value="แก้ไขข้อมูล">
<!--INPUT id=submit1 name=submit1 type=submit
value="Delete"-->
</font>
</center>
</TD></TR></TABLE>
</form>
</DIV>
<HTML>
<HEAD>
<TITLE></TITLE>
</HEAD>
<BODY background="picture/SPRIT006.GIF">
</BODY>

```

```
</HTML>
```

### Source code show.asp ( หน้าแสดงอาการเสีย ทั้งหมดโดยแสดงรหัสกับชื่ออาการเสีย)

```

<%@ Language=VBScript %>
<%Response.Buffer = true%>
<!--#include file = "connect.asp"-->
<%
mysql = "select * from sub"
rs.Open mysql,con,1,3
%>
<center>
<table border="1" width="525" cellspacing="0"
cellpadding="2" bgcolor="#FFFFCC"
align="CENTER"><tr>
<body>
<td width="517">
<div align="CENTER">
</body><p align="center">
<b><span lang="th"><font size="5">โปรแกรมช่วย
วินิจฉัยอาการเสียของคอมพิวเตอร์</font></span>
</b><p align="center">
<b><font size="2" face="verdana,arial,Helvetica"
color="#000000">
<
a
href="file:///C:/inetpub/wwwroot/computer/help.asp"
style="text-decoration: none">ตัวช่วยเหลือ</a>
</font></a><font size="2"><font
face="verdana,arial,Helvetica"><span lang="en-us">|
</span> </font><font face="verdana,arial,Helvetica"
color="#008080">
<font color="#000000">
<a style="text-decoration: none"
href="file:///C:/inetpub/wwwroot/computer/LogIn.as
p">สำหรับการดูแลแก้ไขโปรแกรม</a></font></a>

```

```

</font><a style="text-decoration: none"
href="file:///C:/inetpub/wwwroot/computer/LogIn.asp"
p">
</a></font>
<a style="text-decoration: none"
href="file:///C:/inetpub/wwwroot/computer/f.asp">
<font size="2" color="#FF0000"
face="verdana,arial,Helvetica">
<span lang="en-us">|</span></font><font size="2"
face="verdana,arial,Helvetica" color="#008080">
กลับไปยังหน้าเริ่มต้น</font></a></b></div>
</td>
</tr>
</table>
<br><br>
<br><big><font color = 'bule ' size =3'><center>แก้ไข
ในส่วนข้อมูลการวินิจฉัย<table width = 400>
<tr>
<td width="28"><a href = "add.html">เพิ่ม</a></td>
<td width="103"><a href = "seldepartment.asp">การ
แก้ไขข้อมูล</a></td>
<td width="255"><a href = "seldep.asp">ลบข้อมูล
</a> <font color="#0000FF"><u>
<a href="totaishow.asp">ไปยังการแก้ไขทั้งหมด</a>
</u></font></tr></table>
</center></font></big>
<table width = 50% border = 1>
<tr>
<th bgcolor="#00CCFF">รหัส</th>
<th bgcolor="#00CCFF">ชื่อ</th></tr>
<%do while not rs.eof%>
<tr><td bgcolor="#00FFCC">
<font size =2 Face = "Ms Sans Serif " color = black
>
<%=rs.fields("idq")%> &nbsp;&nbsp;&nbsp;</td></font><td
bgcolor="#00FFCC">

```

```

<font size =2 Face = "Ms Sans Serif " color = black
>
<%=rs.fields("question")%> &nbsp;&nbsp;&nbsp;</font></td>
<%rs.MoveNext%>
</tr></td>
<%loop%>
</table>
</center>
<%
set rs = nothing
con.Close
%>
<HTML>
<HEAD>
</HEAD>
<BODY background="picture/SWEED009.GIF">
<center>
<table width = 60%>
<tr>
<td><a href = "add.html">เพิ่ม</a></td>
<td><a href = "seldepartment.asp">การแก้ไขข้อมูล
</a></td>
<td><a href = "seldep.asp">ลบข้อมูล</a></tr></td>
</table>
</center>
</BODY>
</HTML>

Source code show1.asp ( หน้าแสดงตัวช่วย
เหลือทั้งหมดโดยแสดงรหัสกับชื่อของตัวช่วย
เหลือ)
<%@ Language=VBScript %>
<%Response.Buffer = true%>
<!--#include file = "connect1.asp"-->
<%

```

```

mysql = "select * from help"
rs.Open mysql,con,1,3
%>
<center>
<table border="1" width="525" cellspacing="0"
cellpadding="2" bgcolor="#FFFFCC"
align="CENTER">
<tr>
<body>
<td width="517">
<div align="CENTER">
</body><p align="center">
<b><span lang="th"><font size="5">โปรแกรมช่วย
วินิจฉัยอาการเสียของคอมพิวเตอร์</font></span>
</b><p align="center">
<b><font size="2" face="verdana,arial,Helvetica"
color="#000000">
< a href="file:///C:/inetpub/wwwroot/computer/help.asp"
style="text-decoration: none">ตัวช่วยเหลือ</a>
</font></a><font size="2"><font
face="verdana,arial,Helvetica"><span lang="en-us">|
</span> </font><font face="verdana,arial,Helvetica"
color="#008080">
<font color="#000000">
<a style="text-decoration: none"
href="file:///C:/inetpub/wwwroot/computer/LogIn.as
p">สำหรับการดูแลแก้ไขโปรแกรม</a></font></a>
</font><a style="text-decoration: none"
href="file:///C:/inetpub/wwwroot/computer/LogIn.as
p">
</a></font>
<a style="text-decoration: none"
href="file:///C:/inetpub/wwwroot/computer/f.asp">
<font size="2" color="#FF0000"
face="verdana,arial,Helvetica">

```

```

<span lang="en-us">|</span></font><font size="2"
face="verdana,arial,Helvetica" color="#008080">
กลับไปยังหน้าเริ่มต้น
</font></a></b></div> </td></tr> </table>
<br>
<br>
<br><big><font color = 'bule ' size = '3'><center>
<font color="#0000FF">แก้ไขในส่วนข้อมูล</font>
<font color="#FF0000">ตัวช่วยเหลือ</font><table
width = 400>
<tr>
<td width="32"><a href = "addh.html">เพิ่ม</a>
</td>
<td width="109"><a href = "seldeparmenth.asp">
การแก้ไขข้อมูล</a></td>
<td width="245"><a href = "seldeph.asp">ลบข้อมูล
</a> <u><font color="#0000FF">
<a href="totalshow.asp">ไปยังการแก้ไขทั้งหมด</a>
</font></u></tr></table>
</center></font></big>
<table width = 50% border = 1>
<tr>
<th bgcolor="#00CCFF">รหัส</th>
<th bgcolor="#00CCFF">ชื่อ</th></tr>
<%do while not rs.eof%>
<tr><td bgcolor="#00FFCC">
<font size =2 Face = "Ms Sans Serif" color = black
>
<%=rs.fields("HID")%> &nbsp;&nbsp;&nbsp;</td></fon><td
bgcolor="#00FFCaf">
<font size =2 Face = "Ms Sans Serif" color = black
>
<%=rs.fields("HNAME")%> &nbsp;&nbsp;&nbsp;</font></td>
<%=rs.MoveNext%>
</tr></td>
<%loop%>

```

```

</table>
</center>
<%
set rs = nothing
con.Close
%>
<HTML>
<HEAD>
</HEAD>
<BODY background="picture/SPRIT006.GIF">
<center>
<table width = 60%>
<tr>
<td><a href = "addh.html">เพิ่ม</a></td>
<td><a href = "seldeparmenth.asp">การแก้ไขข้อมูล</a></td>
<td><a href = "seldeph.asp">ลบข้อมูล</a></td>
</td></table>
</center>
</BODY>
</HTML>

```

#### Source code totalshow.asp

(หน้าแสดงการดูแลแก้ไขโปรแกรม โดยแยกเป็นสองส่วนคือส่วนแรกเป็นส่วนของข้อมูลการวินิจฉัยและส่วนที่สองเป็นส่วน of ข้อมูลของตัวช่วยเหลือ)

```

<html xmlns:v="urn:schemas-microsoft-com:vml"
xmlns:o="urn:schemas-microsoft-com:office:office"
xmlns="http://www.w3.org/TR/REC-html40">
<body background="picture/SWEED009.GIF">
<table border="1" width="525" cellspacing="0"
cellpadding="2" bgcolor="#FFFFCC"
align="CENTER">

```

```

<tr>
<body background="picture/SWEED009.GIF">
<td width="517">
<div align="CENTER">
</body><p align="center">
<b><span lang="th"><font size="5">โปรแกรมช่วย</font></span>
วินิจฉัยอาการเสียของคอมพิวเตอร์</font></b></p>
<b>
<font size="2" face="verdana,arial,Helvetica"
color="#000000">
<a href="help.asp" style="text-decoration: none">ตัว</a>
ช่วยเหลือ</a></font></a><font size="2"><font
face="verdana,arial,Helvetica"><span lang="en-us">|</span>
</font><font face="verdana,arial,Helvetica"
color="#008080">
<font color="#000000"><a style="text-decoration:
none" href="LogIn.asp">สำหรับการดูแลแก้ไข</a>
โปรแกรม</a></font></a></font><a style="text-
decoration: none" href="LogIn.asp">
</a></font><a style="text-decoration: none"
href="f.asp">
<font size="2" face="verdana,arial,Helvetica">
<span lang="en-us">|</span><span>กลับ ไปยังหน้าเริ่มต้น</span>
</font></a></b></div>
</td>
</tr>
</table>
<p align="center"></p>
<p align="center"><b><font color="#0000FF">
<span lang="th">
สำหรับการดูแลแก้ไข โปรแกรม</span></font></b>
</p>

```







### ผังการทำงานของโปรแกรมในขั้นตอนที่เลือกหัวข้อของอาการเสียคอมพิวเตอร์เป็นการเชื่อมต่อเน็ตเวิร์ก

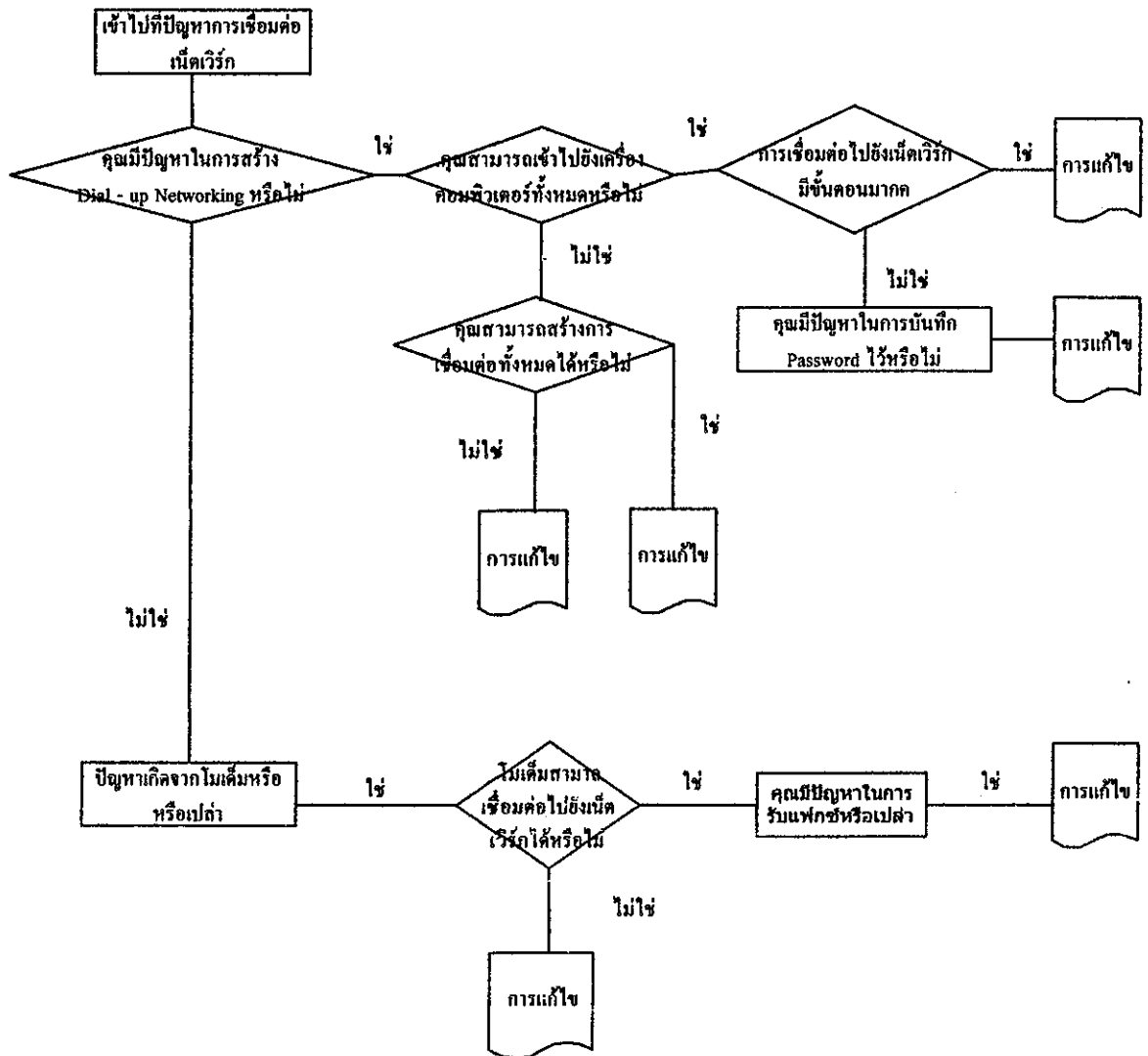

### ผังการทำงานของโปรแกรมในขั้นตอนที่เลือกหัวข้อของการเสียคอมพิวเตอร์เป็นการดาวน์โหลดไฟล์

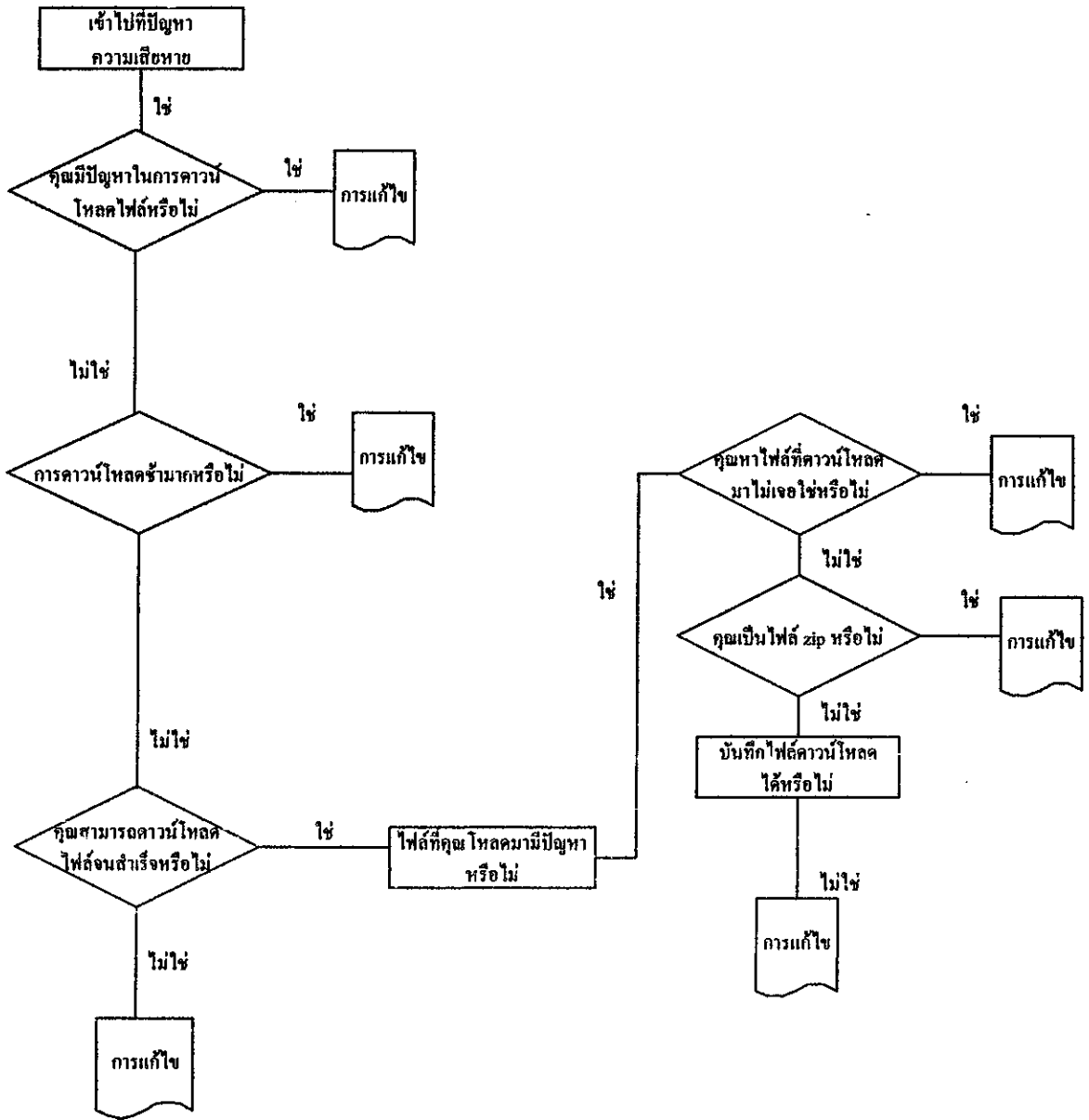

### ผังการทำงานของโปรแกรมในชั้นตอนที่เลือกหัวข้อของอาการเสียคอมพิวเตอร์เป็นการท่องอินเทอร์เน็ต

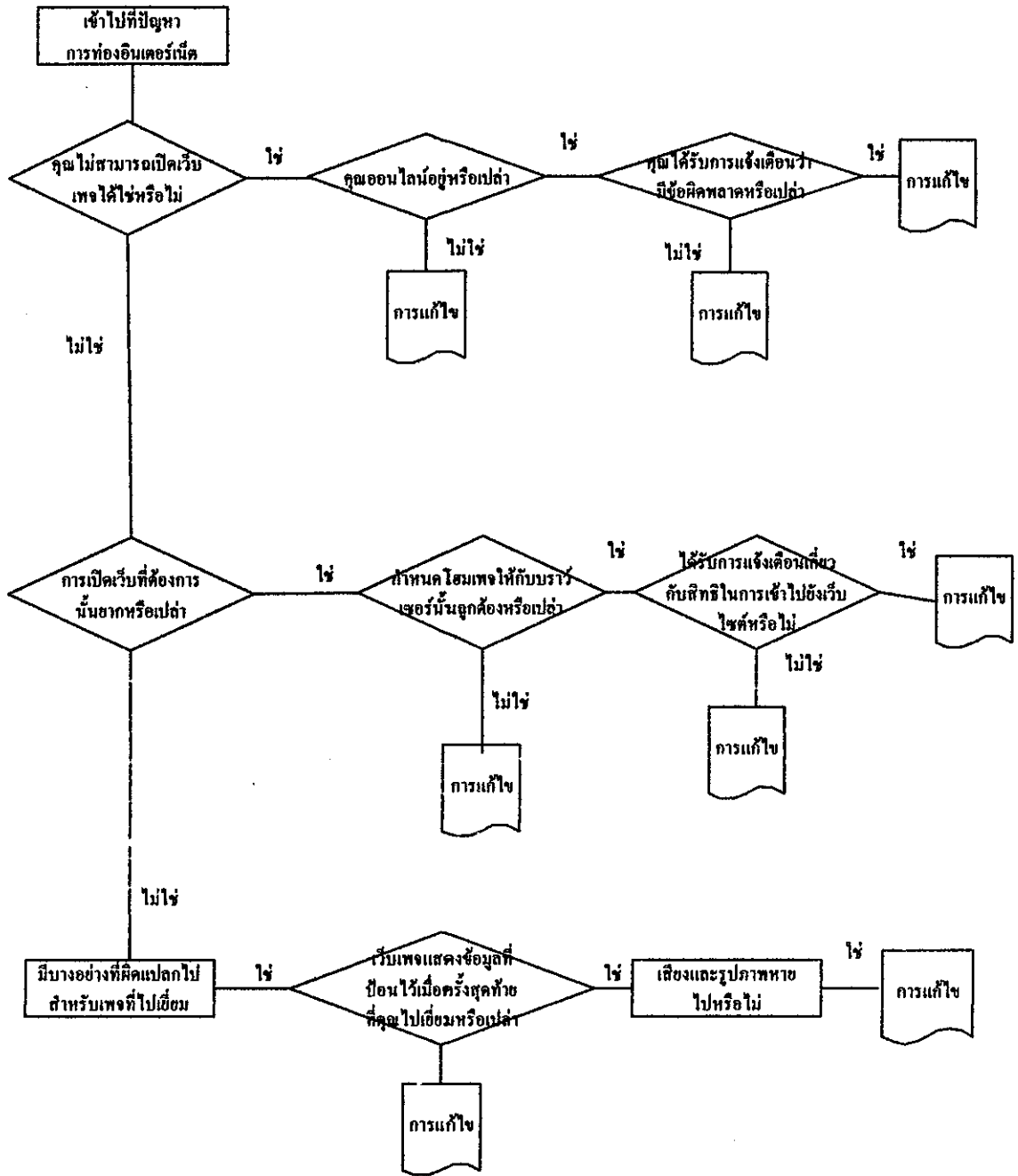

### ผังการทำงานของโปรแกรมในขั้นตอนที่เลือกหัวข้อของอาการเสียคอมพิวเตอร์เป็นการท่องอินเทอร์เน็ต

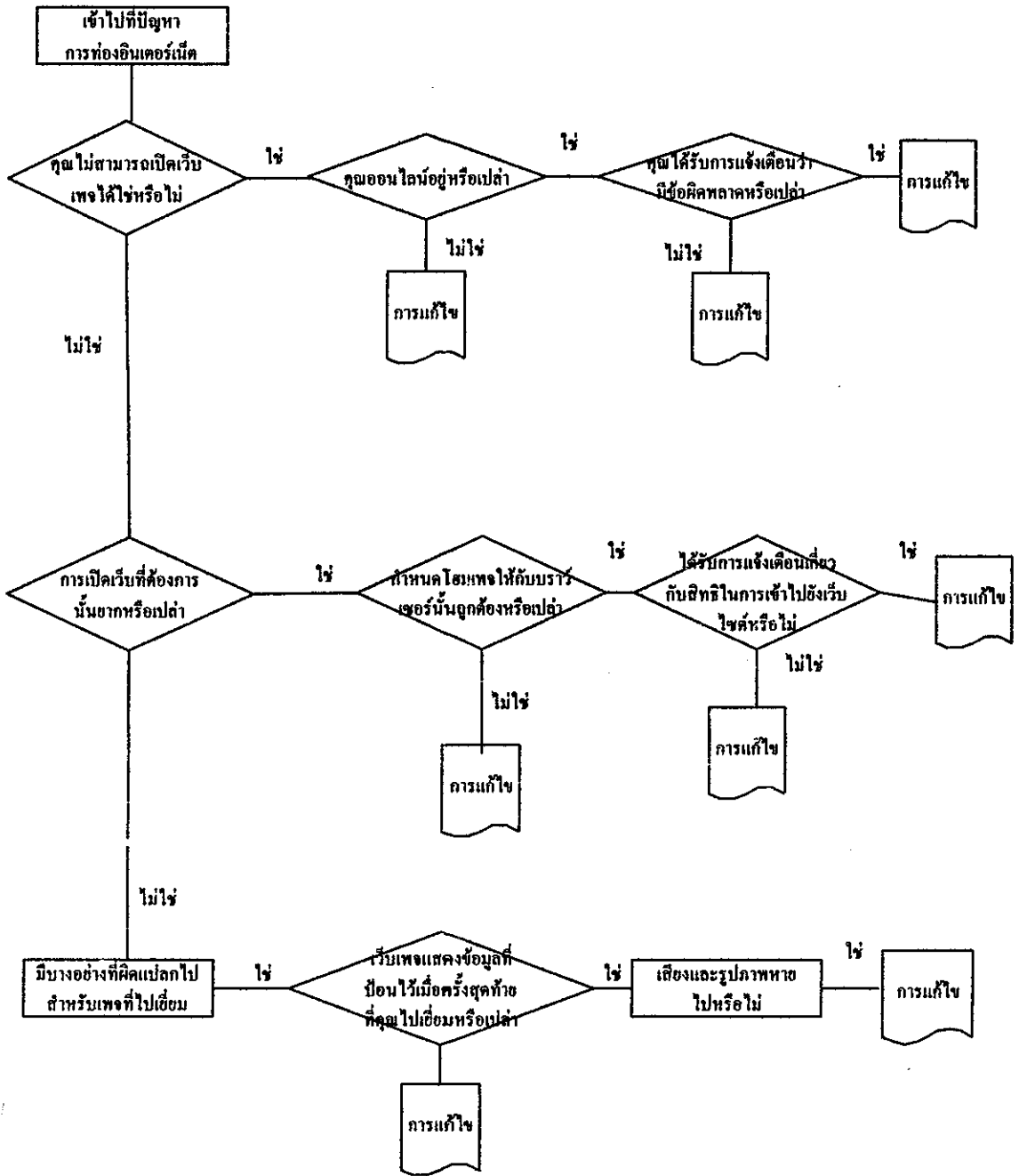

### ผังการทำงานของโปรแกรมในขั้นตอนที่เลือกหัวข้อของการเสียคอมพิวเตอร์เป็นการพิมพ์

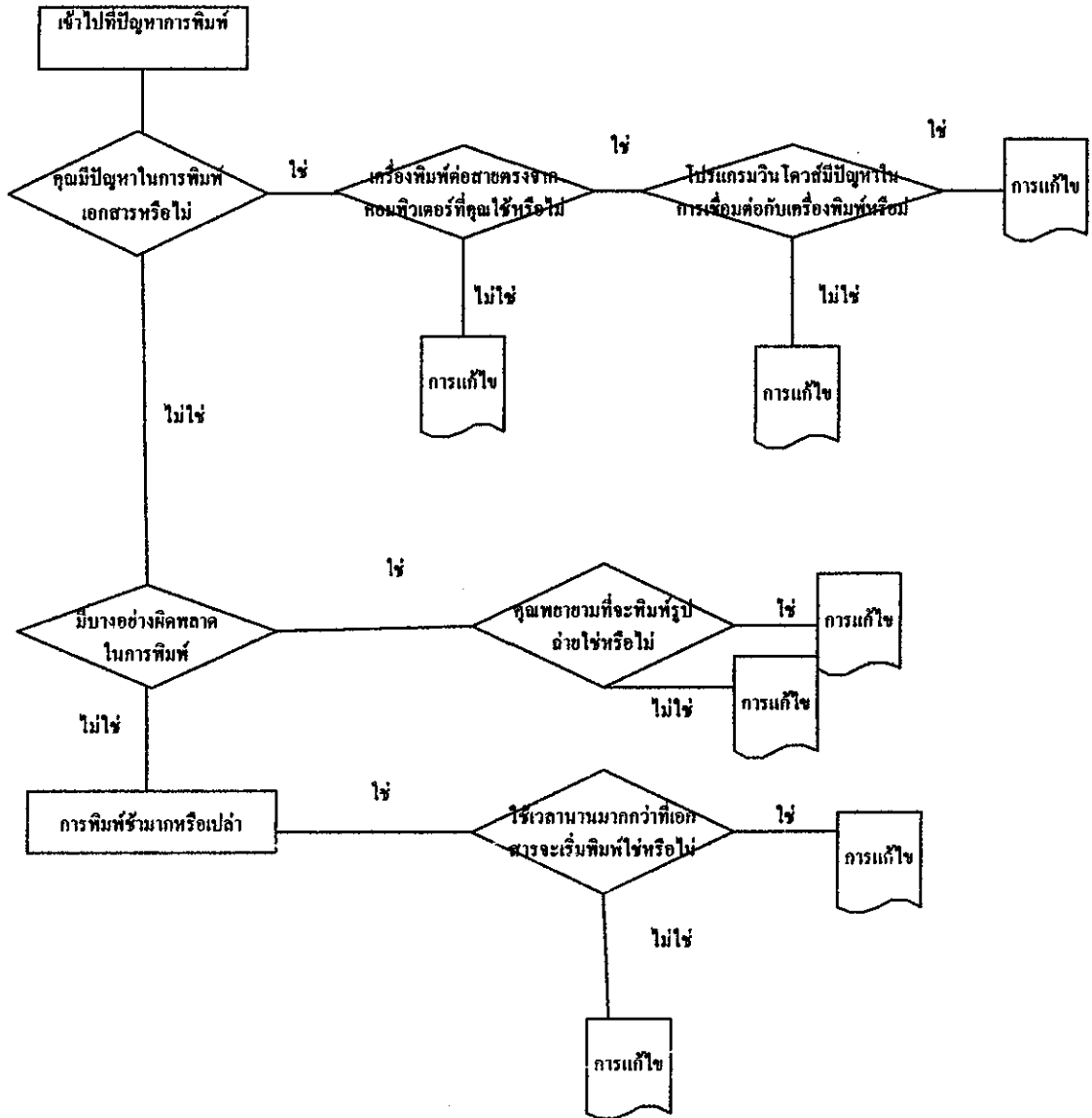

### ผังการทำงานของโปรแกรมในขั้นตอนที่เลือกหัวข้อของอาการเสียคอมพิวเตอร์เป็นการรับอีเมลล์

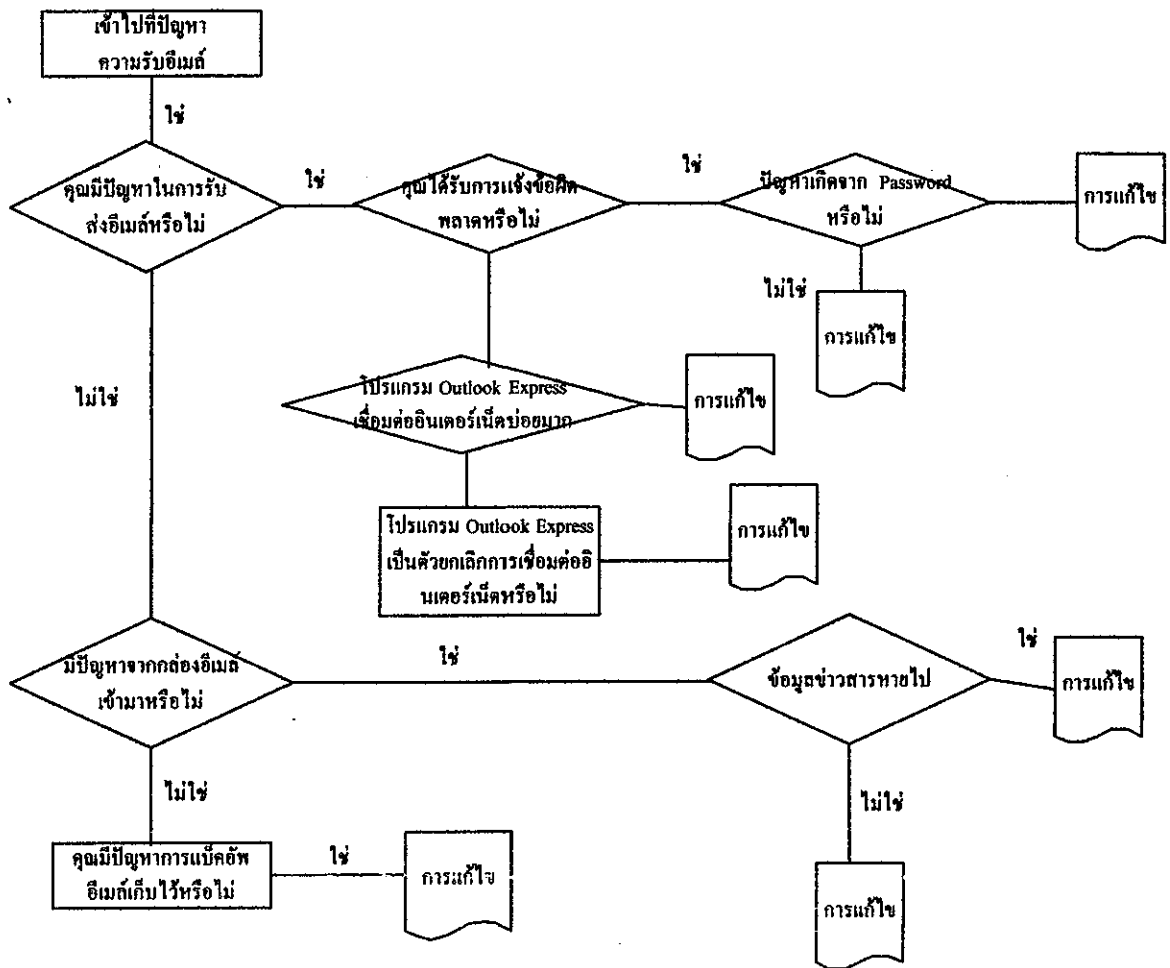

### ผังการทำงานของโปรแกรมในขั้นตอนที่เลือกหัวข้อของอาการเสียคอมพิวเตอร์เป็นสำรองข้อมูล

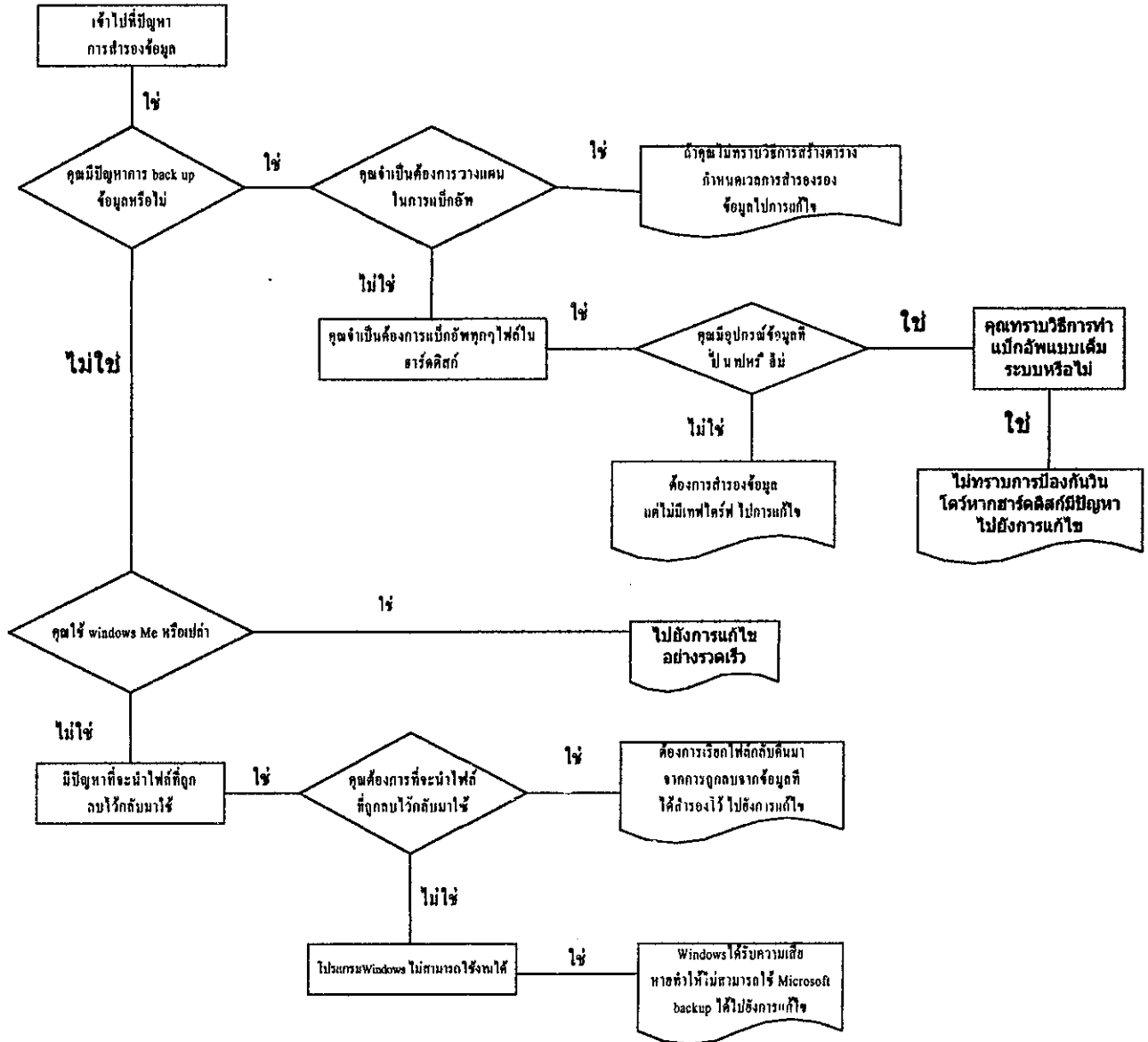



### ผังการทำงานของโปรแกรมในขั้นตอนที่เลือกหัวข้อของอาการเสียคอมพิวเตอร์เป็นการเกมส์

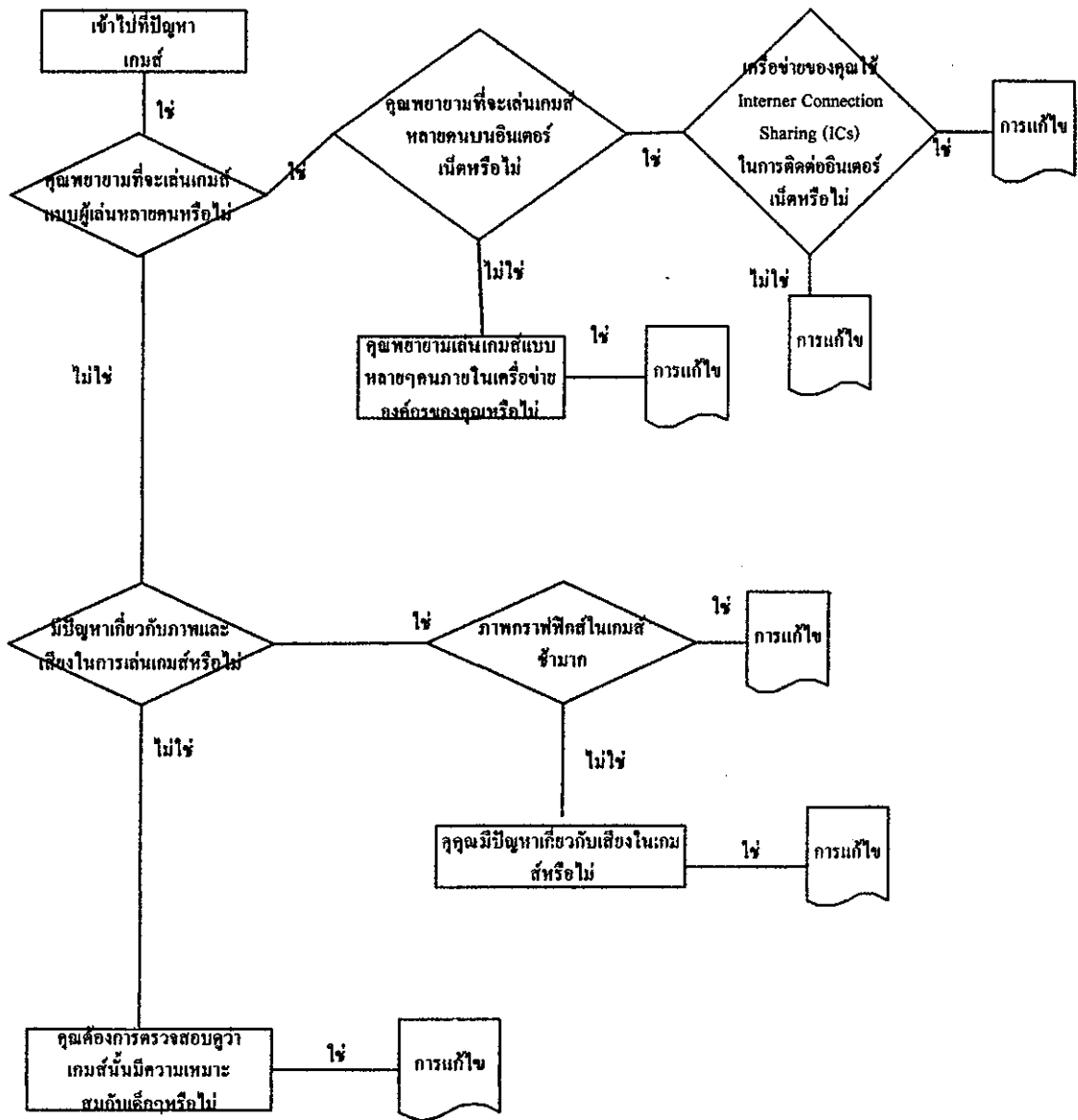

ผังการทำงานของโปรแกรมในขั้นตอนที่เลือกหัวข้อของอาการเสียคอมพิวเตอร์เป็นจอภาพ

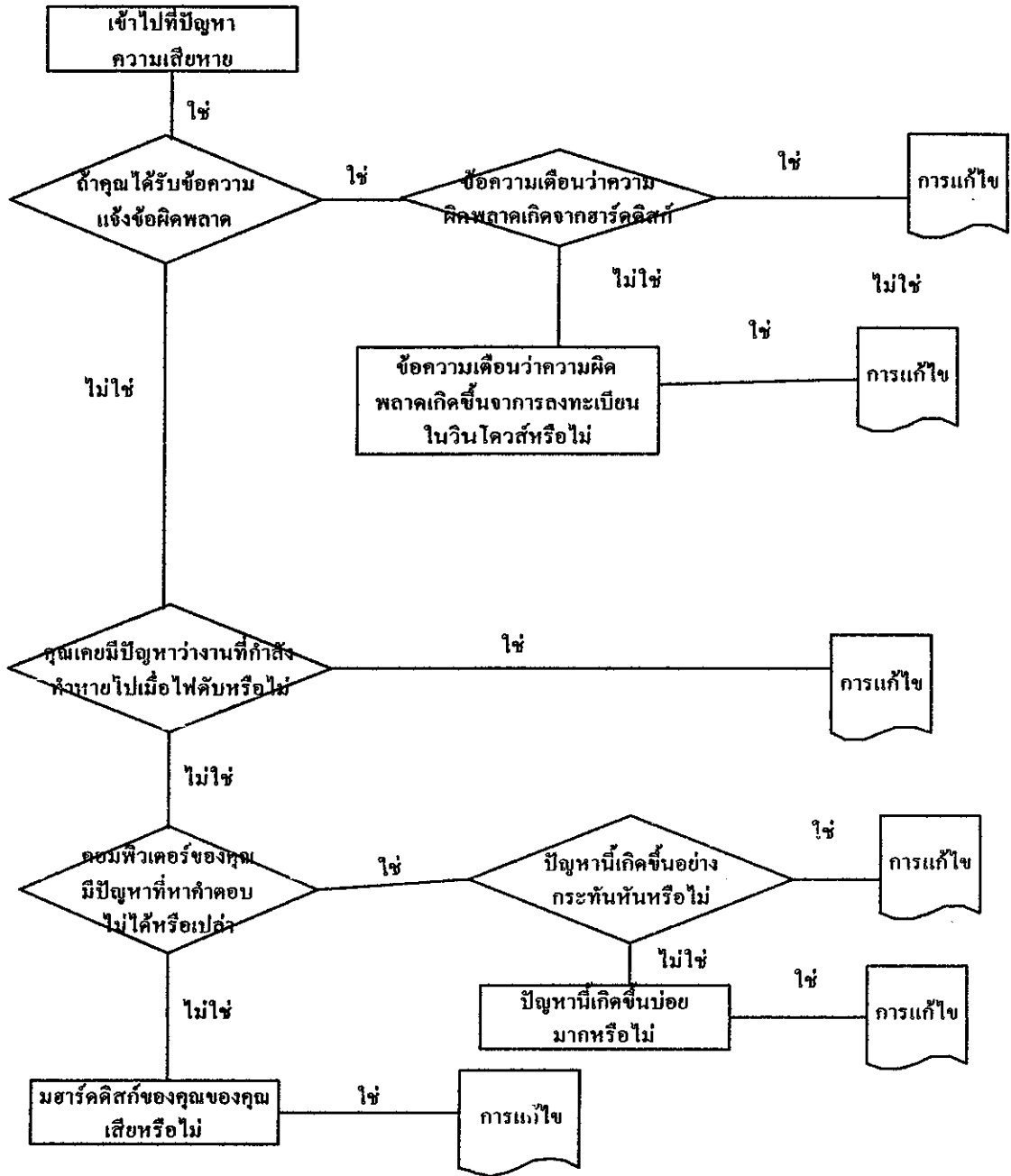

ผังการทำงานของโปรแกรมในขั้นตอนที่เลือกหัวข้อของการเสียคอมพิวเตอร์เป็นเครื่องที่อป

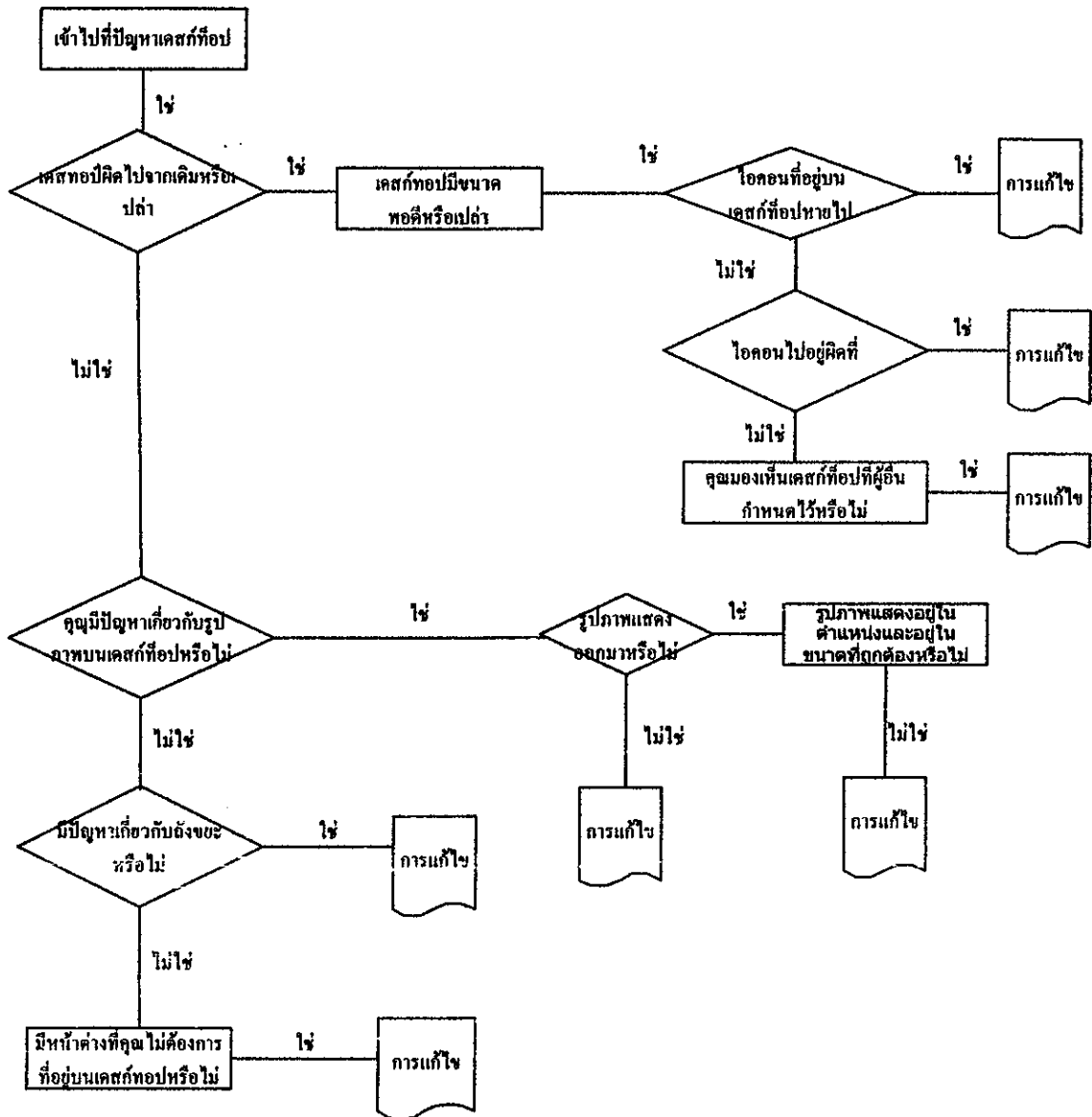

### ผังการทำงานของโปรแกรมในขั้นตอนที่เลือกหัวข้อของอาการเสียคอมพิวเตอร์เป็นโปรแกรม

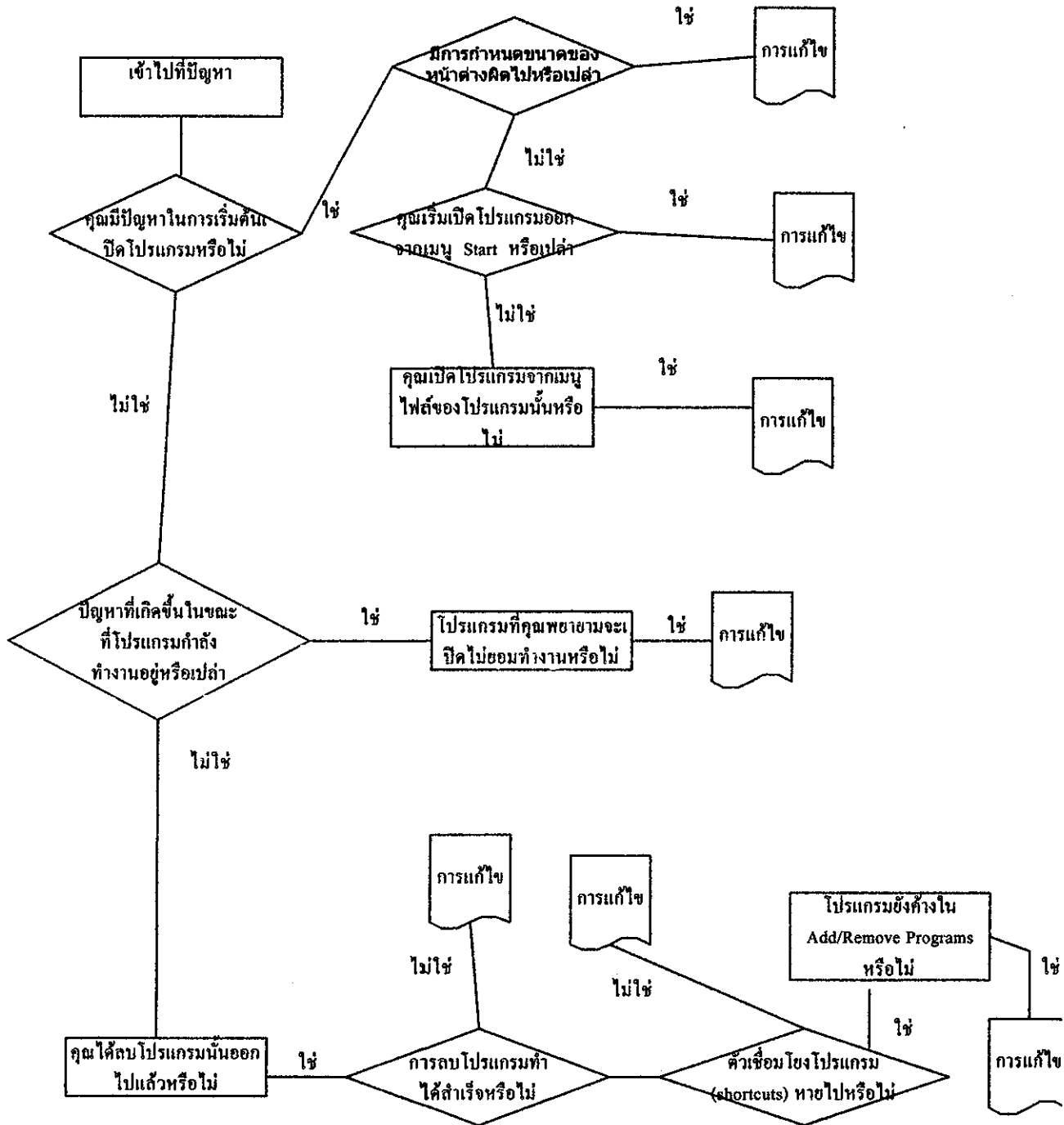

### ผังการทำงานของโปรแกรมในขั้นตอนที่เลือกหัวข้อของอาการเสียคอมพิวเตอร์เป็น การทำงานกับวินโดวส์

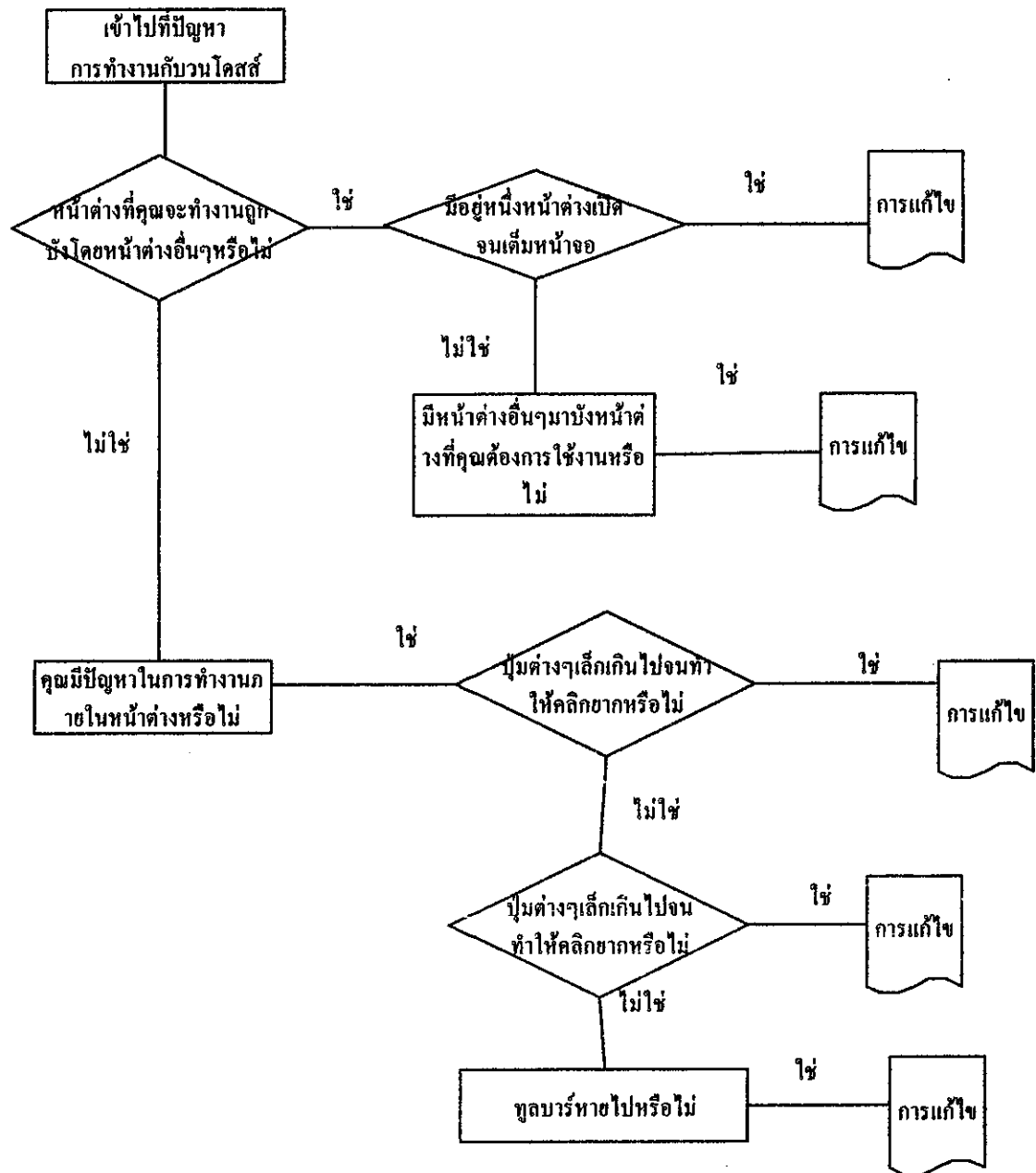

ผังการทำงานของโปรแกรมในขั้นตอนที่เลือกหัวข้อของอาการเสียดมพิวเตอร์เป็น ทาสก์บาร์

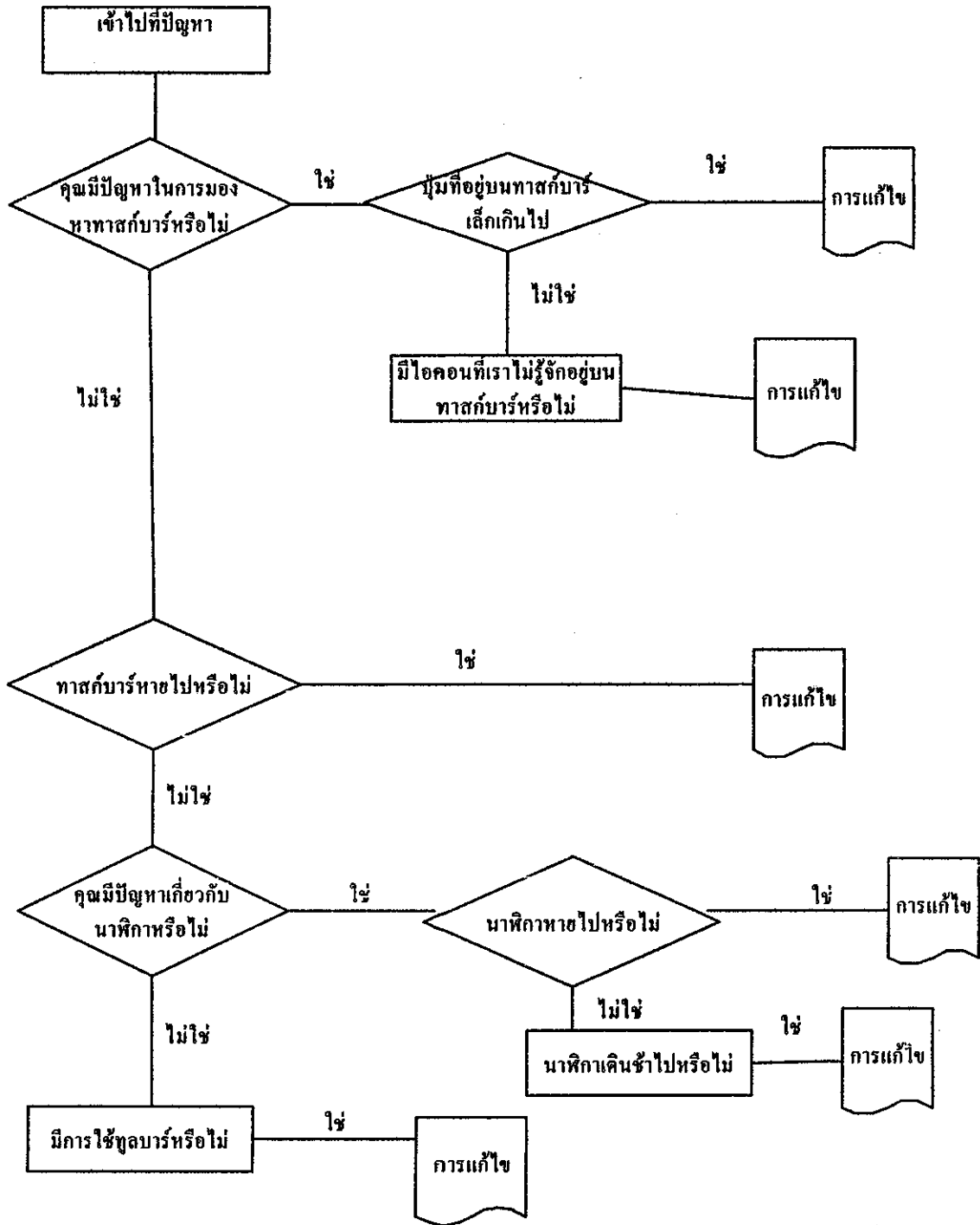

ผังการทำงานของโปรแกรมในขั้นตอนที่เลือกหัวข้อของอาการเสียดมพิวเตอร์เป็น โฟลเดอร์

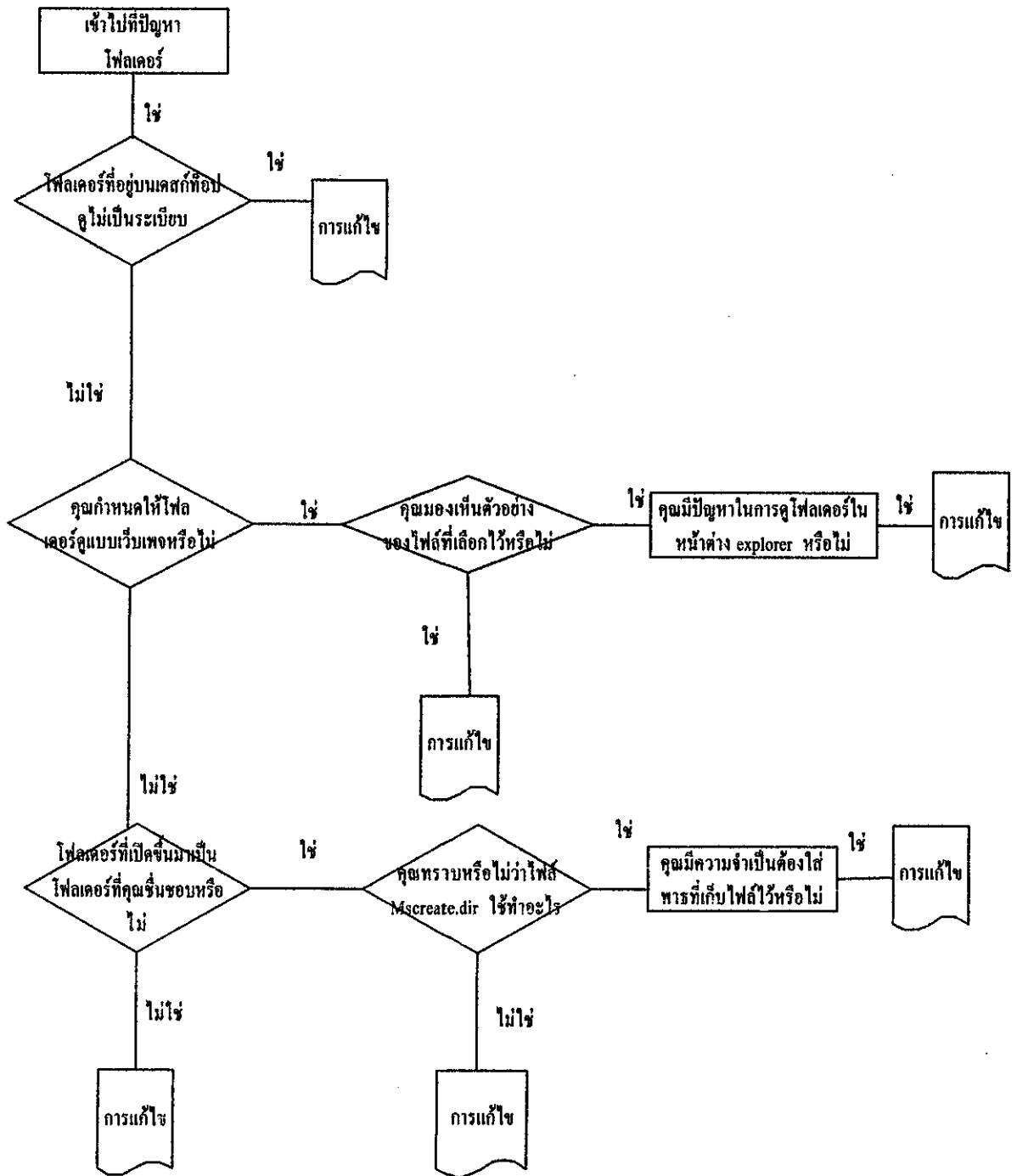

ผังการทำงานของโปรแกรมในขั้นตอนที่เลือกหัวข้อของอาการเสียคอมพิวเตอร์เป็นเมนู start

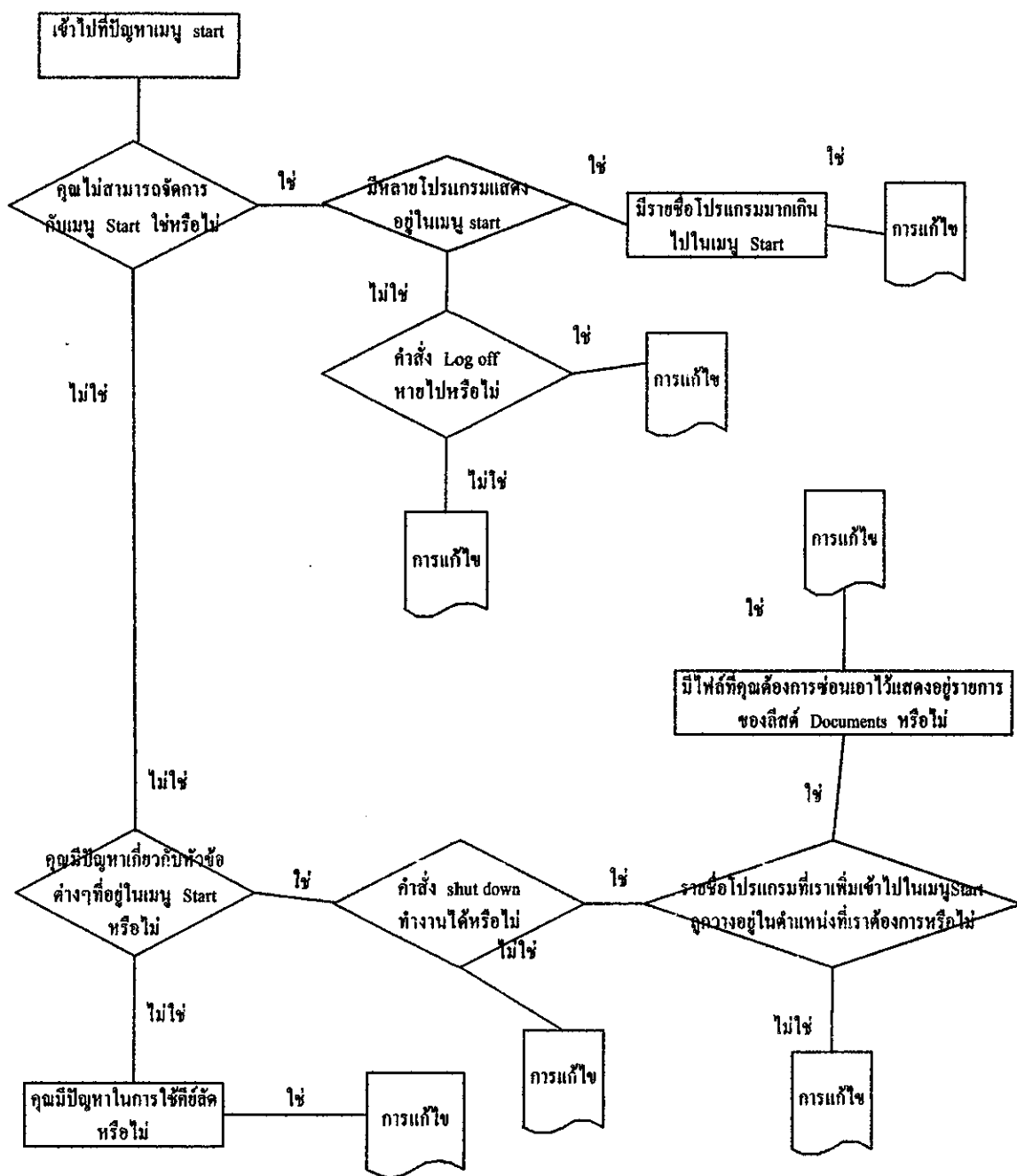



### ผังการทำงานของโปรแกรมในขั้นตอนที่เลือกหัวข้อของอาการเสียคอมพิวเตอร์เป็น เริ่มเปิดคอมพิวเตอร์

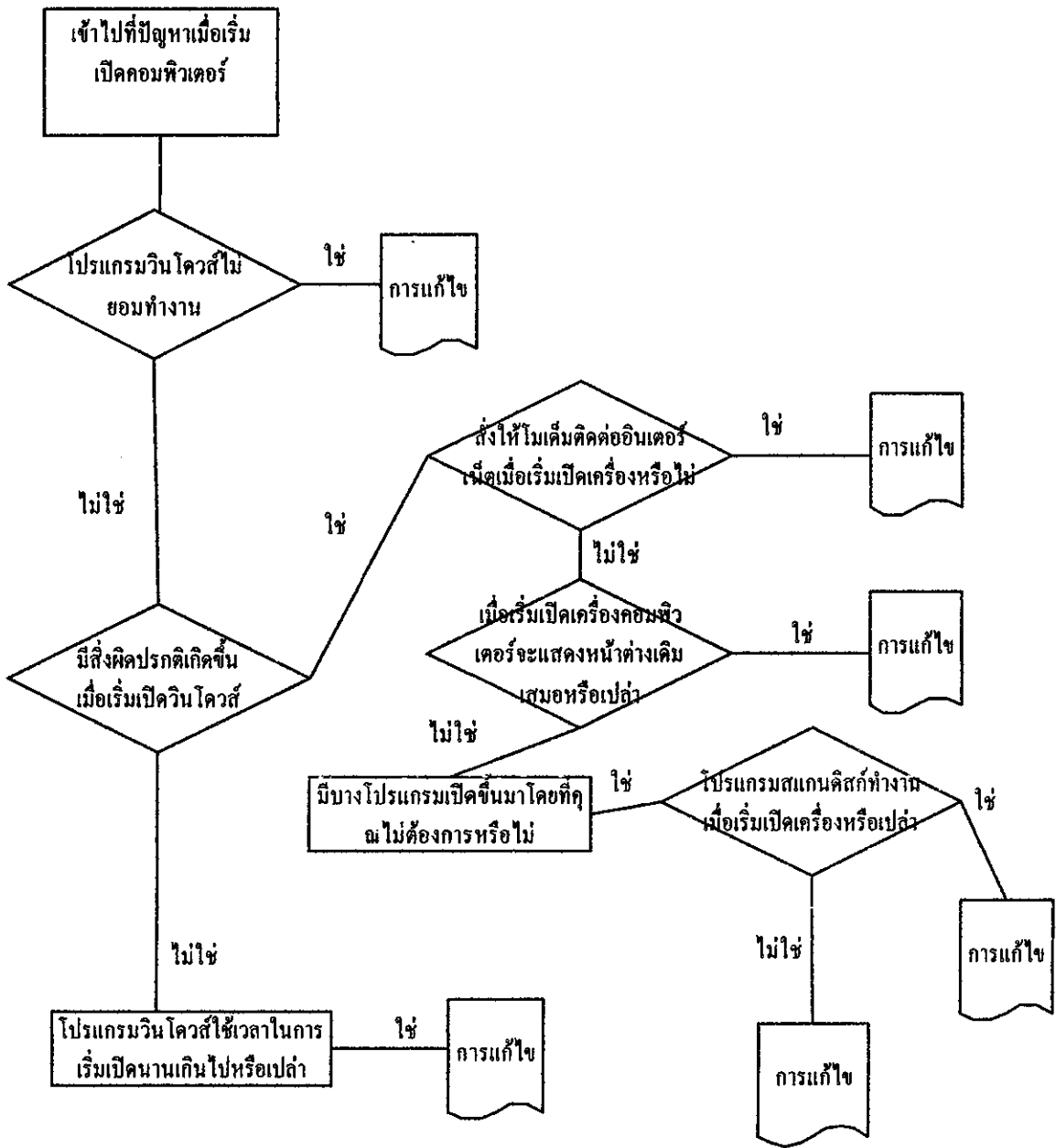

ผังการทำงานของโปรแกรมในขั้นตอนที่เลือกหัวข้อของการเสียคอมพิวเตอร์เป็นแล็ปท็อป

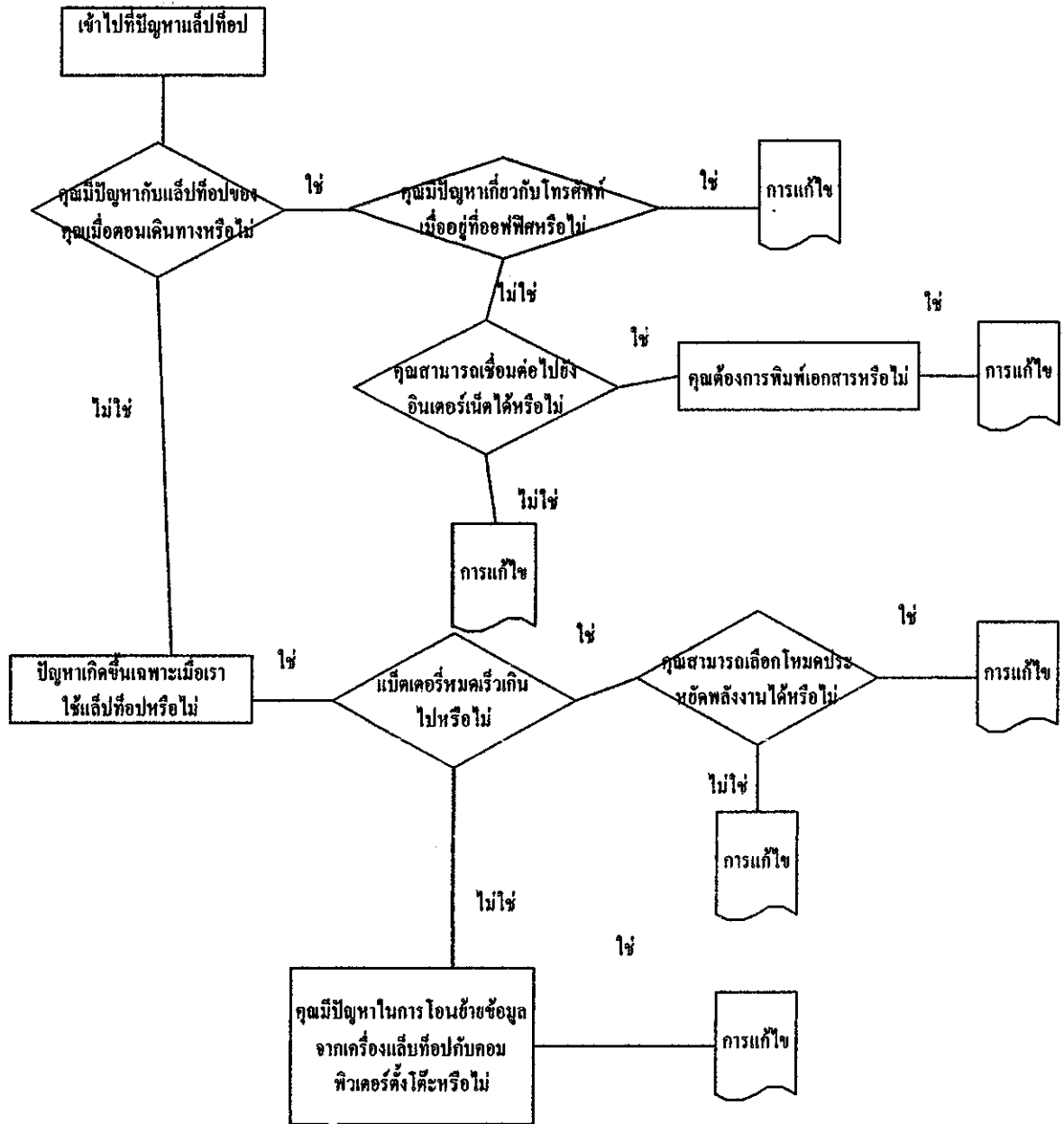

### ผังการทำงานของโปรแกรมในขั้นตอนที่เลือกหัวข้อของอาการเดียวคอมพิวเตอร์มีเสียง

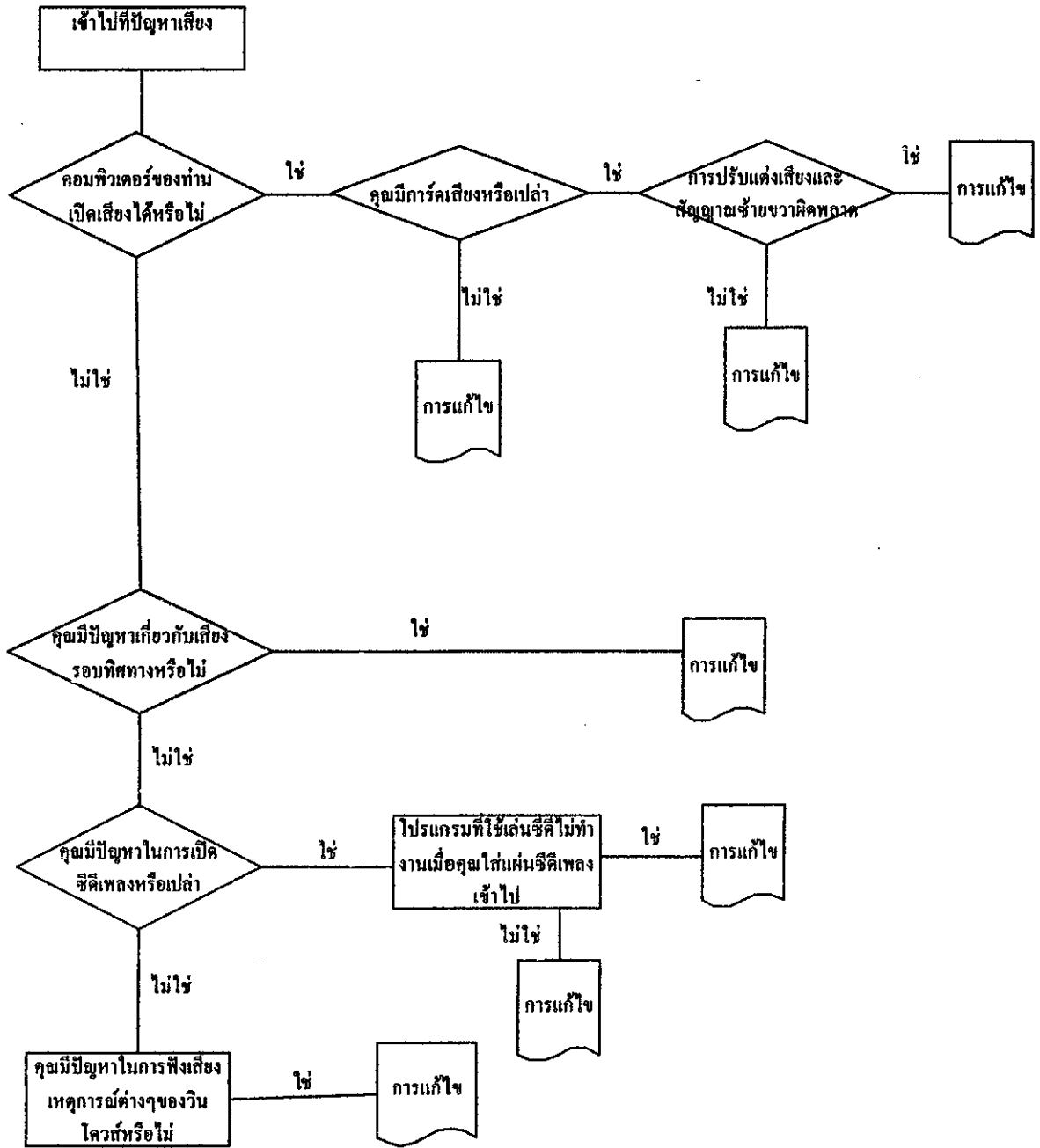

### ผังการทำงานของโปรแกรมในขั้นตอนที่เลือกหัวข้อของอาการเสียดคอมพิวเตอร์เป็นไอคอน

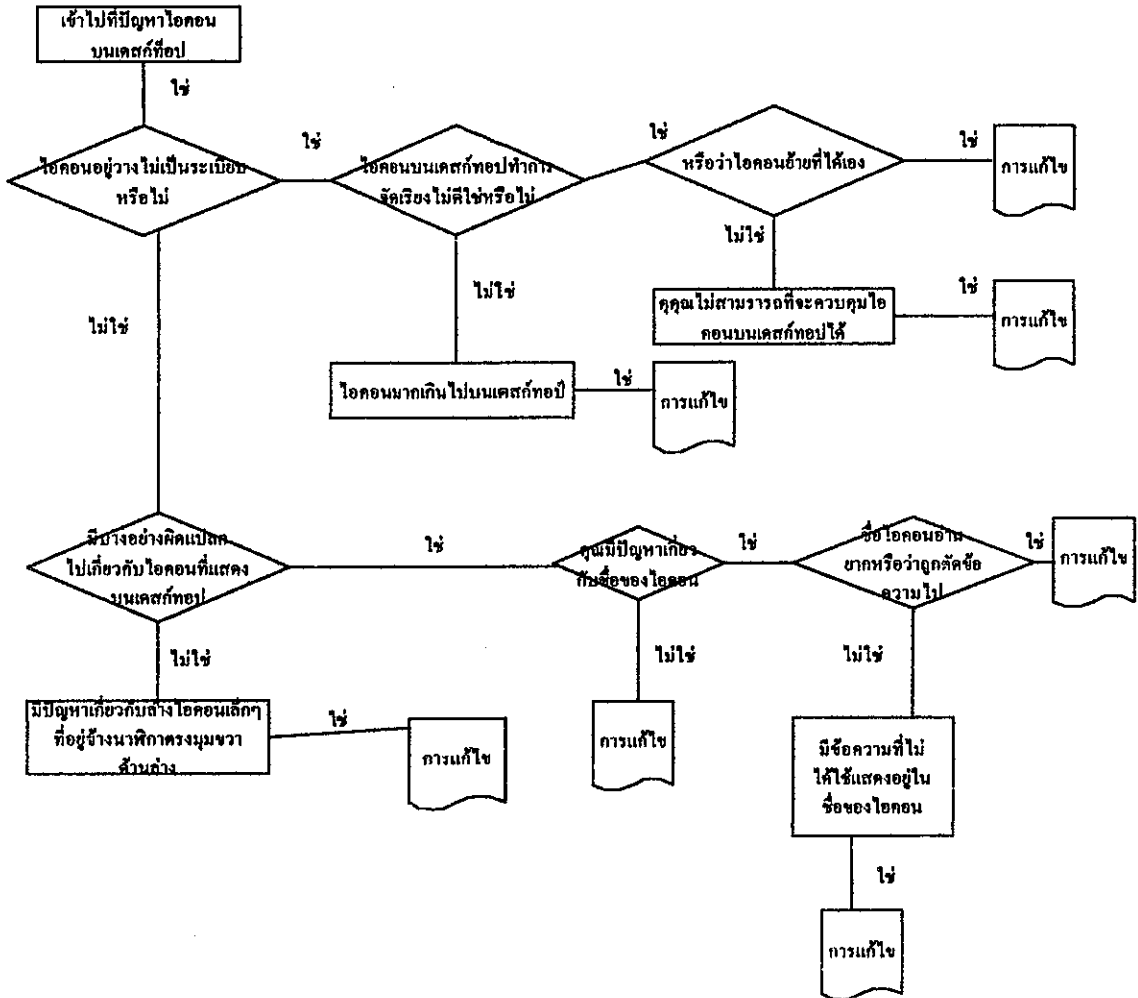

## ภาคผนวก ง

# คู่มือใช้งานของโปรแกรมช่วยวินิจฉัยอาการเสียของคอมพิวเตอร์

### การติดตั้งไฟล์เซตอัพของโปรแกรมช่วยวินิจฉัยอาการเสียของคอมพิวเตอร์

1. ถ้าคุณต้องการทำไฟล์เซตอัพใช้งานให้คุณคลิกเข้าไปในโฟลเดอร์ที่ชื่อ Package ซึ่งอยู่ในโฟลเดอร์ที่ชื่อ โปรแกรมใช้งานบนพีซี
2. ทำการคลิกที่ไฟล์ที่ชื่อ setup.exe
3. ถึงขั้นตอนการติดตั้งให้คุณเช็คพาธเป็น C:\Program files\computer เท่านั้น

### การนำโฟลเดอร์ที่ชื่อ computer มารันในโปรแกรม Microsoft Visual Basic 6.0

อยู่ในโฟลเดอร์ “โปรแกรมใช้งานบนพีซี “ ทำการรันโดยนำโฟลเดอร์ computer นี้มาไว้ที่ path C:\Program files\computer เท่านั้น แล้วเปิดโปรแกรม Microsoft Visual Basic 6.0 มาแล้วทำการรัน

### สำหรับโปรแกรมช่วยวินิจฉัยอาการเสียของคอมพิวเตอร์โดยผ่านอินเทอร์เน็ต

คุณจะต้องมีโปรแกรม PWS (Personal Web Server) เพื่อเป็นการจำลองการเรียกใช้งานอินเทอร์เน็ตบนพีซี สำหรับการติดตั้งโปรแกรม PWS นี้ได้กล่าวไว้ภาคผนวก ก ของปริญญาบัตร นำโฟลเดอร์ที่ชื่อ computer ซึ่งอยู่ในพาธ (โปรแกรมช่วยวินิจฉัยอาการเสียของคอมพิวเตอร์->โปรแกรมใช้งานบนเว็บ->computer) มาเก็บไว้ในโฟลเดอร์ wwwroot เช่นนำโฟลเดอร์ computer มาเก็บไว้ในโฟลเดอร์ wwwroot จะมีพาธเป็น C:\inetpub\wwwroot\ เมื่อจะเรียกใช้งานให้คุณพิมพ์ว่า <http://127.0.0.1/computer/f.asp> ลงไปที่ช่องว่างของเมนูบาร์

## การใช้งาน

ในโครงการ โปรแกรมวินิจฉัยอาการเสียของคอมพิวเตอร์ ผู้พัฒนาโครงการ ได้ออกแบบวิธีการใช้งานไว้ 3 แบบ คือ แบบแรกเป็นการวินิจฉัยแบบค้นหาของอาการเสียของคอมพิวเตอร์ แบบที่สองเป็นการวินิจฉัยแบบเลือกหัวข้อและแบบที่สามเป็นการวินิจฉัยแบบการค้นหาของอาการเสียของคอมพิวเตอร์โดยผ่านทางอินเทอร์เน็ต สำหรับแบบแรกและแบบที่สองก็จะมีส่วนของตัวช่วยเหลือและคู่มือแก้ไข โปรแกรม ส่วนในแบบที่สามก็จะมีในส่วนที่มีส่วนของตัวช่วยเหลือและคู่มือโปรแกรมแก้ไข โปรแกรมด้วย ในการพัฒนาโปรแกรมสำหรับวิธีการใช้งานในแต่ละแบบนี้ ผู้พัฒนาโปรแกรมก็จะทำการเขียนโปรแกรมไปพร้อมกับศึกษาไปด้วยว่าวิธีการเขียนอย่างไรจึงจะทำให้โปรแกรมทำงานได้อย่างมีประสิทธิภาพจากการพัฒนาโปรแกรมทำให้ได้ผลการทดลองซึ่งสามารถแยกอธิบายได้ดังนี้

### แบบแรกการวินิจฉัยแบบค้นหา

เมื่อเริ่มโปรแกรมเริ่มทำงาน หน้าจอหลักของโปรแกรมจะถูกแสดงขึ้นมา ทำการคลิกปุ่ม “เลือกอาการเสียแบบค้นหา” เมื่อคลิกแล้วจะไปยังหน้าถัดไปเพื่อให้ผู้ใช้ได้ทำการกรอกอาการเสียของคอมพิวเตอร์เมื่อการกรอกเสร็จจะมีลิสต์บ็อกซ์ซึ่งเป็นรายละเอียดของอาการเสียที่เกี่ยวข้องกับอาการเสียของคอมพิวเตอร์ที่ผู้ใช้งานได้กรอกไปแล้วให้ผู้ใช้งานได้ทำการคลิกอาการเสียที่ลิสต์บ็อกซ์นั้นและทำการคลิกปุ่ม “ไปยังการแก้ไข” เมื่อคลิกแล้วจะแสดงให้เห็นถึงสามส่วนคือ อาการเสีย ที่มาของปัญหา และ การแก้ไขปัญหา

-หน้าแรกของโปรแกรมช่วยวินิจฉัยอาการเสียของคอมพิวเตอร์ โดยทำการการคลิกปุ่ม “เลือกอาการเสียแบบค้นหา”



-หน้าถัดไปให้ผู้ใช้กรอกอาการเสียโดยกรอกคำว่า“ทาสก์บาร์หายไป”ก็จะปรากฏรายละเอียดของอาการเสียที่ใกล้เคียงที่อยู่ตรงลิสต์บ็อกซ์ล่างสุดแล้ว ทำการคลิกที่ลิสต์บ็อกซ์ที่มีข้อความว่า“ทาสก์บาร์หายไป” และทำการคลิกที่ปุ่ม“ไปยังการแก้ไข”

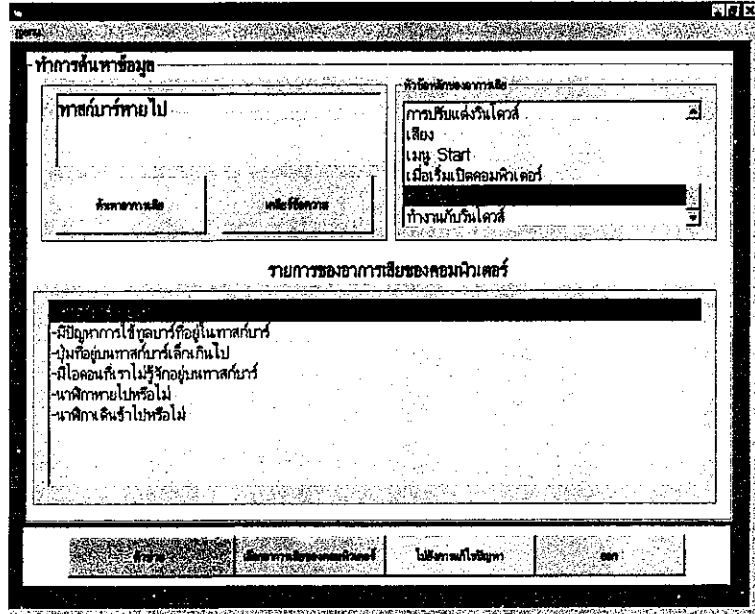

-เมื่อทำการคลิกปุ่ม “ ไปยังการแก้ไขปัญหา ” แล้วจะ ไปยังหน้าถัดไปที่แสดงถึงอาการเสีย ที่มาของปัญหา และการแก้ไขปัญหาคังรูป

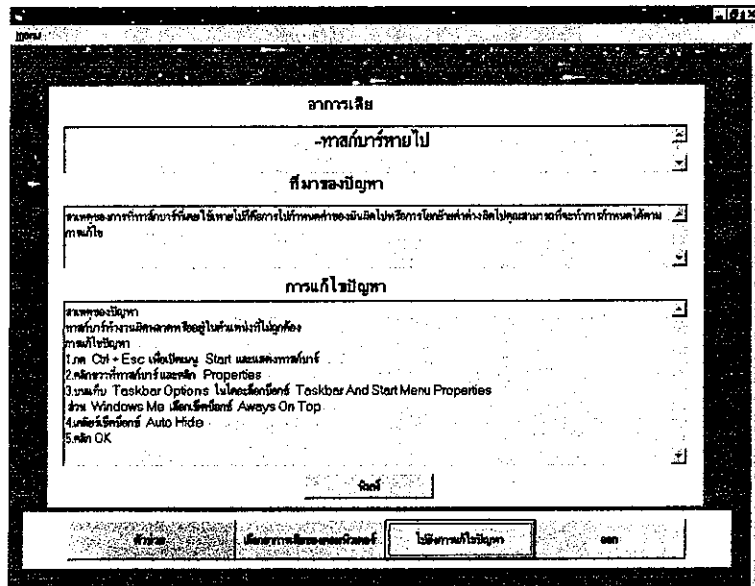

### แบบที่สองแบบเลือกหัวข้อของอาการเสีย

เมื่อเริ่มโปรแกรมเริ่มทำงาน หน้าจอหลักของโปรแกรมจะถูกแสดงขึ้นมา ทำการคลิกปุ่ม “เลือกอาการเสียแบบหัวข้อ ” เมื่อคลิกแล้วจะไปยังหน้าถัดไปที่ให้ผู้ใช้ได้ทำการกรอกอาการเสียของคอมพิวเตอร์เมื่อการกรอกเสร็จจะมีลิสต์บ็อกซ์ซึ่งเป็นรายละเอียดของอาการเสียที่เกี่ยวข้องกับอาการเสียของคอมพิวเตอร์ที่เป็นหลักๆ ของอาการเสีย ที่ผู้ใช้งานได้กรอกไปแล้วให้ผู้ใช้งานได้ทำการคลิกอาการเสียที่ลิสต์บ็อกซ์นั้นและทำการคลิกปุ่ม”เข้าสู่การวินิจฉัย”เมื่อคลิกแล้วจะแสดงไปยังหน้าถัดไปเห็นถึงคำถามต่าง ๆ ที่นำมาวินิจฉัยอาการเสียโดยผู้ใช้งานจะต้องทำการตอบคำถามโดยเลือกตอบจากปุ่ม “ใช่ ” หรือ “ไม่ใช่ ” และเมื่อสิ้นสุดคำถามโปรแกรมจะให้ผู้ใช้งานทำการคลิกปุ่ม “ไปยังการแก้ไข ”

-หน้าแสดงการวินิจฉัยเมื่อทำการวินิจฉัยและสิ้นสุดคำถามก็จะแสดงการแก้ไขปัญหา

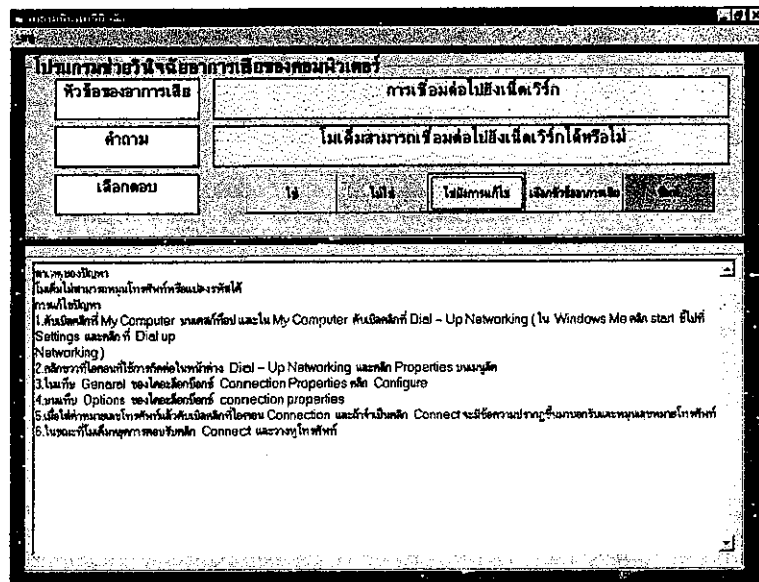

### ตัวช่วยเหลือ

เป็นส่วนที่บอกรายละเอียดต่างๆที่เกี่ยวข้องกับคอมพิวเตอร์ ในส่วนนี้ผู้ใช้งานได้ใช้งานแบบค้นหารายละเอียดเกี่ยวกับตัวช่วยเหลือเมื่อทำการค้นหาแล้วกดปุ่ม “ค้นหา” ก็จะเจอรายละเอียดที่เกี่ยวข้องซึ่งอยู่ตรงที่ลิสต์บ็อกซ์แล้วให้ผู้ใช้คลิกที่ลิสต์บ็อกซ์ก็จะแสดงรายละเอียดข้อมูลก็จะแสดงตรงที่ข้อความ (text)



-หน้าแสดงถึงตัวช่วยเหลือ เช่นกรอกคำว่า "ram" เมื่อเจอคำที่ใกล้เคียงก็จะแสดงคำใกล้เคียงที่อยู่ตรงลิสต์บ็อกซ์แล้วทำการคลิกที่ลิสต์บ็อกซ์ผลที่ได้ก็จะแสดงรายละเอียดของคำว่า "ram" ขึ้นมา

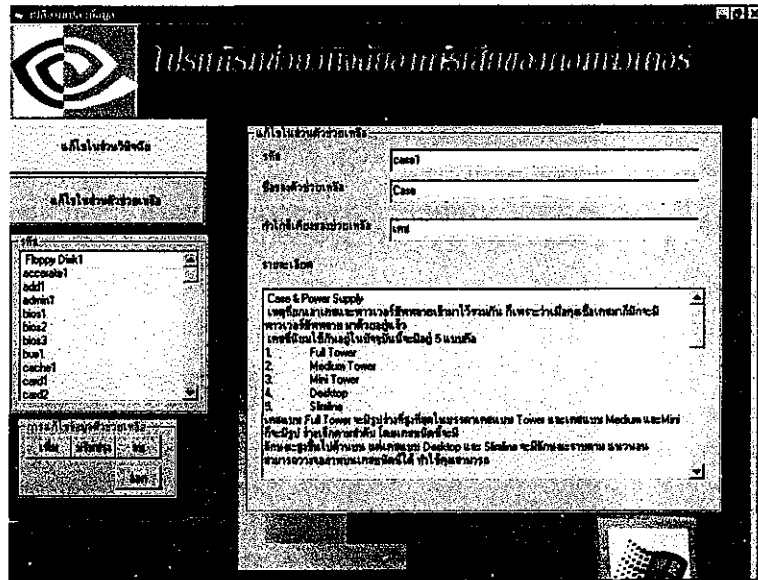

ดูแลโปรแกรมแก้ไขโปรแกรม

สำหรับผู้ดูแล โปรแกรมนั้นทำการเปลี่ยนแปลงข้อมูลของคอมพิวเตอร์ได้โดยต้องผ่านการถือกอินโดยการถือกอินอยู่ในหน้าแรกของโปรแกรมช่วยวินิจฉัยอาการเสียของคอมพิวเตอร์เมื่อผ่านการถือกอินแล้วก็จะ ไปยังหน้าถัดไปที่แสดงถึงการแก้ไข โปรแกรม โดยมีการแก้ไขสามวิธี คือ การเพิ่ม ,การลบ ,การแก้ไข ทั้งสามวิธีนี้จะกระทำในส่วนฐานข้อมูลที่เป็นแบบค้นหาและฐานข้อมูลในส่วนของตัวช่วยเหลือ

-หน้าที่แสดงถึงการแก้ไขข้อมูล (เพิ่ม,ลบ,แก้ไข) ในส่วนข้อมูลวินิจฉัยอาการเสียของคอมพิวเตอร์

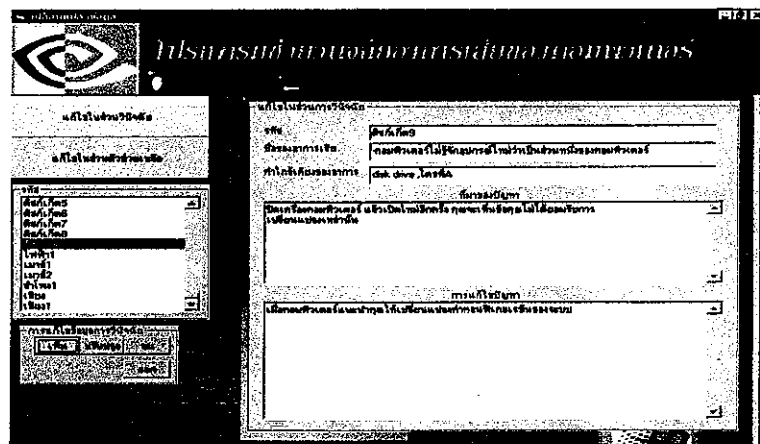

**แบบที่สามเป็นแบบการวินิจฉัยแบบค้นหาโดยผ่านอินเทอร์เน็ต**

ในส่วนของการใช้งานผ่านอินเทอร์เน็ตนั้นให้ผู้ใช้ได้ใช้งานสองแบบคือ

แบบแรก ทำการกรอกข้อมูลของอาการเสียของคอมพิวเตอร์แล้วทำการค้นหาโดยคลิกที่ปุ่ม “search” แล้วหน้าถัดไปเจออาการเสียที่เกี่ยวข้องกับอาการเสียที่ผู้ใช้งานได้กรอกข้อมูลไป แล้วคลิกปุ่มของรหัสของแต่ละอาการเสีย เมื่อคลิกเสร็จก็จะไปยังหน้าถัดไปที่แสดงถึง อาการเสีย ที่มาของปัญหา และการแก้ไขปัญหา

-หน้าแรกของโปรแกรมช่วยวินิจฉัยอาการเสียของคอมพิวเตอร์ให้ทำการกรอกและคลิกปุ่ม “search”

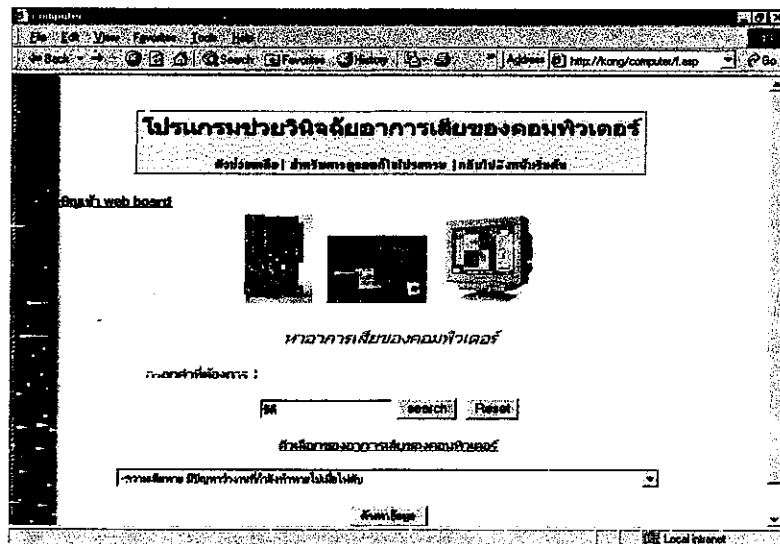

-หน้าที่แสดงถึง อาการเสีย ที่มาของปัญหา และการแก้ไขปัญหา

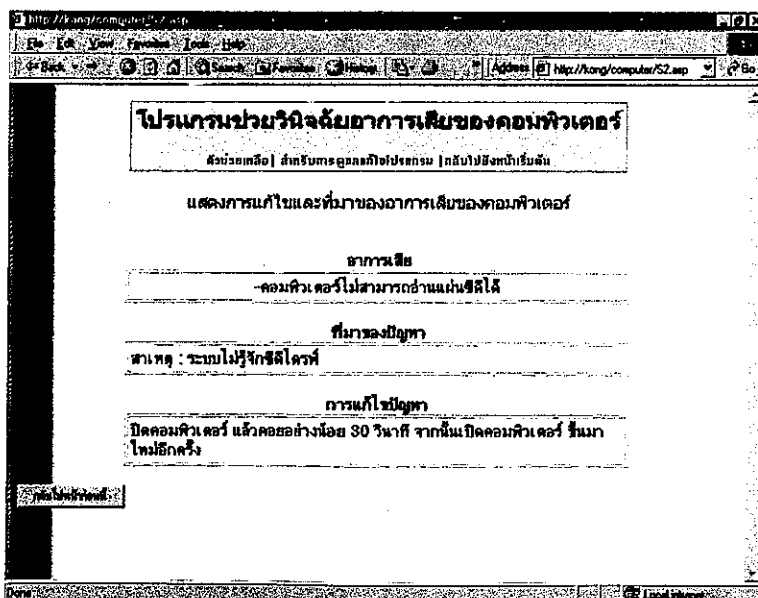

แบบที่สอง จะให้ผู้ใช้งานได้ทำการเลือกอาการเสียตรงที่คอมพิวเตอร์บอเมื่อเลือกอาการในคอมพิวเตอร์ที่ว่า “ความเสียหาย มีปัญหาว่างานที่กำลังทำหายไปเมื่อไฟดับ” แล้วทำการคลิกปุ่ม “ค้นหาข้อมูล”แล้วก็จะเจอในส่วนของ อาการเสีย ที่มาของปัญหา และการแก้ไขปัญหาดังแสดงในรูป

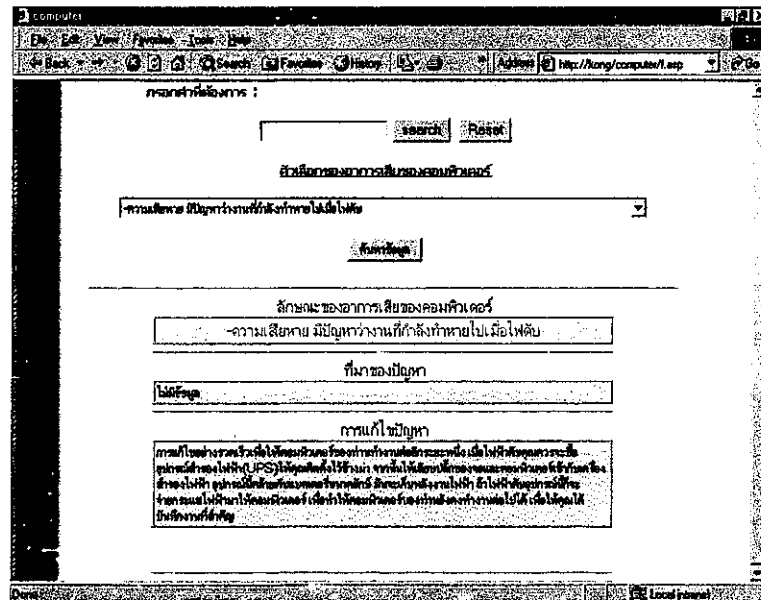

### ตัวช่วยเหลือ

เป็นข้อมูลที่เป็นรายละเอียดต่างๆเกี่ยวข้องกับคอมพิวเตอร์ส่วนการใช้งานมีสองแบบแบบแรก ทำการกรอกข้อมูลของอาการแล้วทำการค้นหาโดยคลิกที่ปุ่ม “search” แล้วหน้าต่างไปเจออาการเสียที่เกี่ยวข้องกับอาการเสียที่ผู้ใช้งานได้กรอกข้อมูลไปแล้วคลิกปุ่มของรหัสของแต่ละอาการเสีย เมื่อคลิกเสร็จก็จะไปยังหน้าต่างไปที่แสดงถึง อาการเสีย ที่มาของปัญหา และการแก้ไขปัญหา

-หน้าที่แสดงถึงการค้นหาของตัวช่วยเหลือการกรอกคำว่า "ram"แล้วให้คลิกปุ่ม search

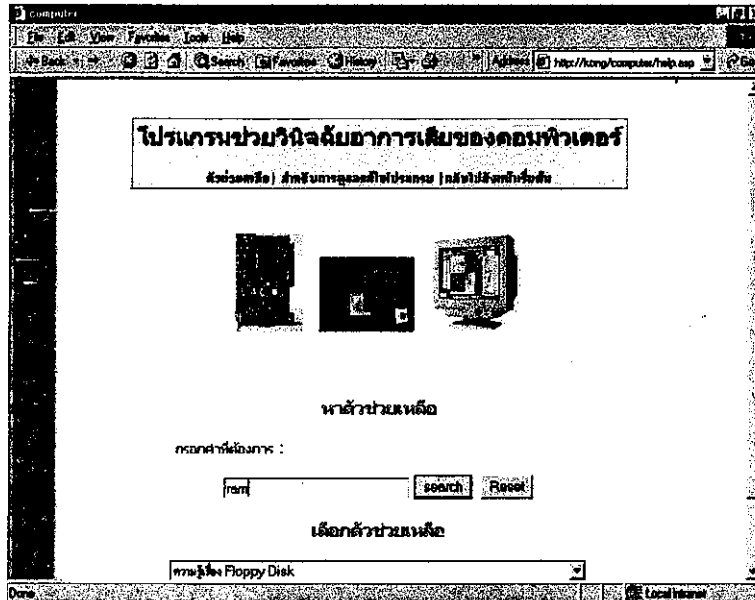

-หน้าแสดงถึงรายละเอียดที่เกี่ยวข้องตัวช่วยเหลือ ในส่วนของคำว่า "ram"

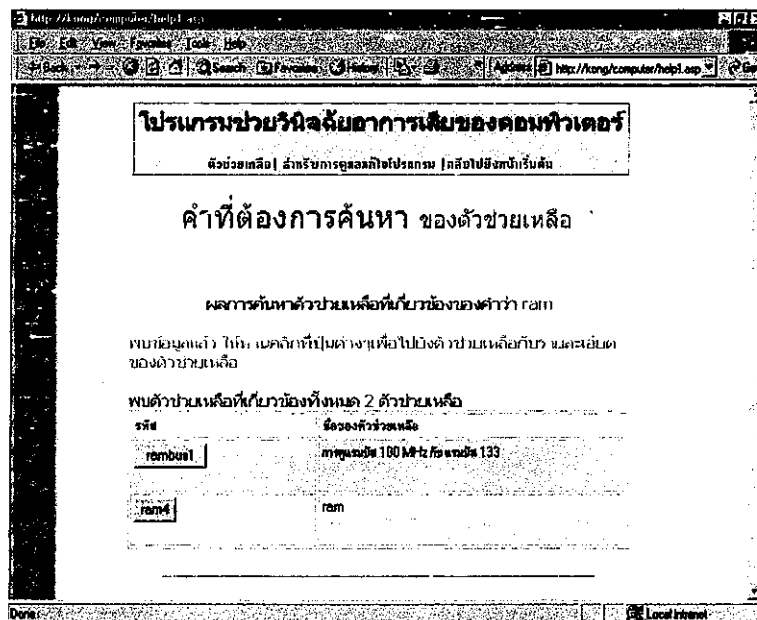

-หน้าที่แสดงถึง ชื่อของตัวช่วยเหลือ และ รายละเอียดของตัวช่วยเหลือ

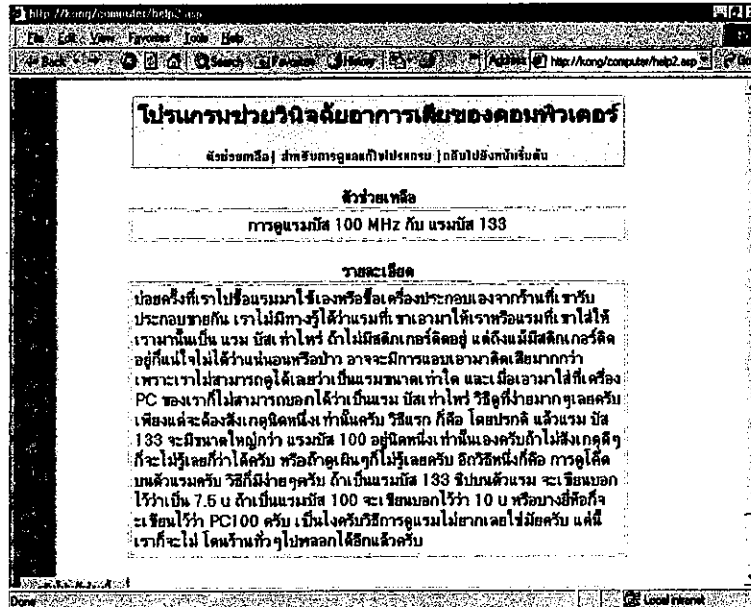

แบบที่สอง จะให้ผู้ใช้งานได้ทำการเลือกตัวช่วยเหลือตรงคอมโบบ็อกซ์เมื่อเลือกตัวช่วยเหลือแล้วทำการคลิกปุ่ม “ค้นหาข้อมูล”แล้วก็จะเจอในส่วนของ ชื่อของตัวช่วยเหลือ และ รายละเอียดของตัวช่วยเหลือ ดังแสดงในรูป

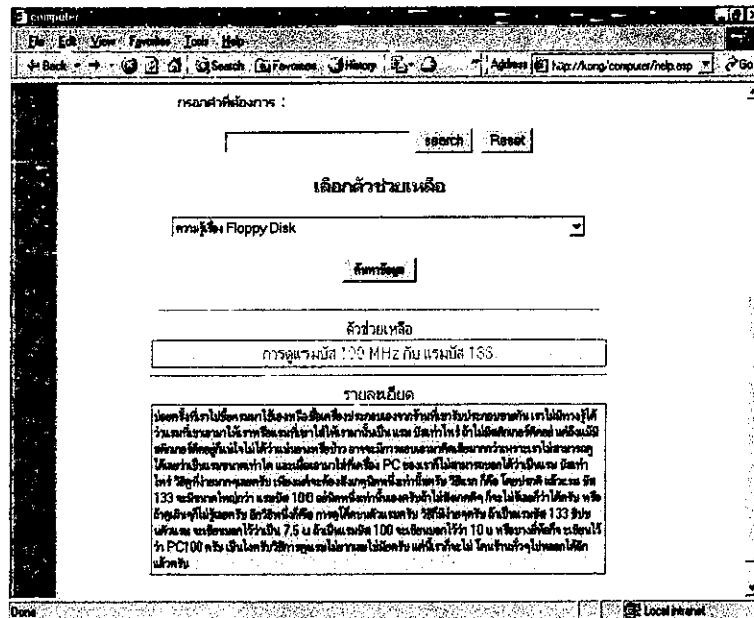

### ดูแลแก้ไขโปรแกรม

สำหรับผู้ดูแลโปรแกรมนั้นทำการเปลี่ยนแปลงข้อมูลของคอมพิวเตอร์ได้โดยต้องผ่านการ log in โดยการ log in นั้นทำการคลิกที่ข้อความ “สำหรับการดูแลแก้ไขโปรแกรม” ของโปรแกรมช่วยวินิจฉัยอาการเสียของคอมพิวเตอร์โดยผ่านทางอินเทอร์เน็ต เมื่อคลิกแล้วจะเจอหน้าทำการ log in โดยทำการกรอกชื่อและรหัส เมื่อ ล็อกอินแล้วก็จะไปยังหน้าถัดไปที่แสดงถึงการแก้ไขโปรแกรม โดยมีการแก้ไขสามวิธีคือ การเพิ่ม การลบ และการแก้ไข ทั้งสามวิธีนี้จะกระทำในส่วนฐานข้อมูลที่เป็นแบบค้นหาและฐานข้อมูลในส่วนของตัวช่วยเหลือ

-หน้าแรกของการ log in เพื่อ ไปยังแก้ไขฐานข้อมูล

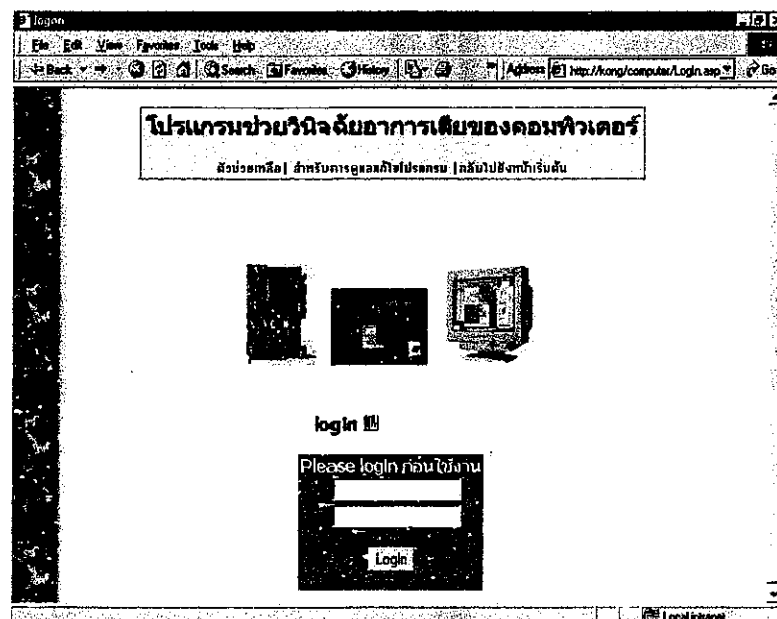

-เมื่อทำการ log in แล้วก็จะไปยังหน้าแสดงการเข้าถึงรายละเอียดการแก้ไขทั้งหมดของข้อมูลการวินิจฉัยและข้อมูลของตัวช่วยเหลือต่อมาทำการคลิกข้อความ “ดูข้อมูลทั้งหมด” โดยแยกเป็นสองส่วนคือ ส่วนแรกเป็นคู่มือในส่วนข้อมูลการวินิจฉัย ส่วนที่สองเป็นการดูข้อมูลในส่วนของตัวช่วยเหลือ โดยข้อมูลทั้งสองแสดงถึงรายละเอียดที่เป็นรหัสและชื่อเท่านั้น



-หน้าแสดงข้อมูลทั้งหมดในส่วนข้อมูลของตัวช่วยเหลือ

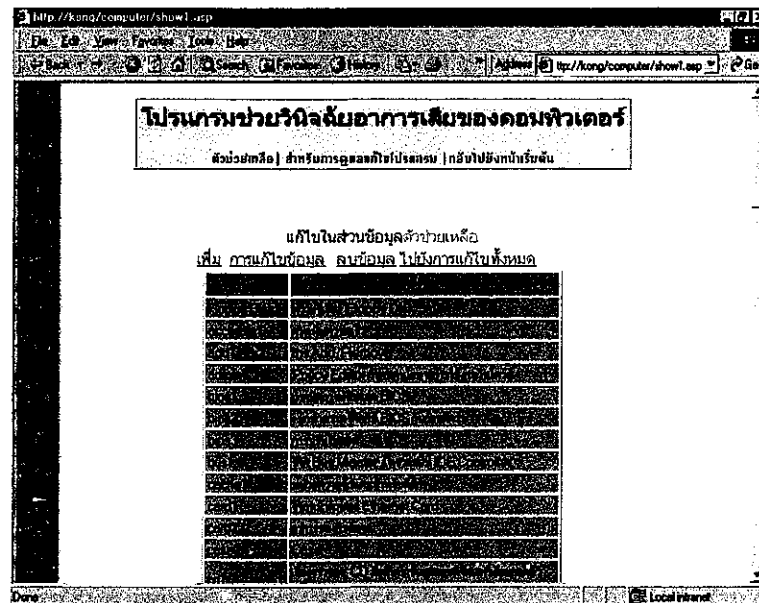

### การเพิ่มข้อมูล

การเพิ่มข้อมูลในส่วนข้อมูลการวินิจฉัยนั้นจะทำการกรอกข้อมูลดังนี้

- รหัส
- ชื่ออาการเสีย
- คำใกล้เคียงของอาการเสีย
- ที่มาของปัญหา
- การแก้ไขปัญหา

เมื่อทำการพิมพ์ข้อมูลเรียบร้อยแล้วให้คลิกที่ปุ่ม “ตกลง” ก็จะไปยังหน้าที่ดูอาการเสียทั้งหมดเพื่อตรวจสอบข้อมูลที่ได้ทำการพิมพ์ไป

การการเพิ่มข้อมูลในส่วนตัวช่วยเหลือจะทำการกรอกข้อมูลดังนี้

- ชื่อ
- รหัส
- คำใกล้เคียงของตัวช่วยเหลือ
- รายละเอียดของตัวช่วยเหลือ

เมื่อทำการพิมพ์ข้อมูลเรียบร้อยแล้วให้คลิกที่ปุ่ม “ตกลง” ก็จะไปยังหน้าที่ดูตัวช่วยเหลือทั้งหมดเพื่อตรวจสอบข้อมูลที่ได้ทำการพิมพ์ไป



-หน้าแสดงถึงการเพิ่มข้อมูล ในส่วนของข้อมูลการวินิจฉัย

โปรแกรมช่วยวินิจฉัยอาการเดิมของคอมพิวเตอร์  
สำหรับมือถือ | สำหรับตระกูลของโปรแกรม | กลับไปยังหน้าเริ่มต้น

**การเพิ่มข้อมูล**

<input type="text"/>	
<input type="text"/>	
<input type="text"/>	
<input type="text"/>	

-หน้าแสดงถึงการเพิ่มข้อมูล ในส่วนข้อมูลของตัวช่วยเหลือ

โปรแกรมช่วยวินิจฉัยอาการเดิมของคอมพิวเตอร์  
สำหรับมือถือ | สำหรับตระกูลของโปรแกรม | กลับไปยังหน้าเริ่มต้น

**การเพิ่มข้อมูล**

<input type="text"/>	
<input type="text"/>	
<input type="text"/>	
<input type="text"/>	

## การลบข้อมูล

โดยในส่วนของข้อมูลของการวินิจฉัยอาการเสียของคอมพิวเตอร์และข้อมูลของตัวช่วยเหลือการลบข้อมูลนั้นต้องทำการเลือกชื่อของข้อมูลก่อนที่จะลบข้อมูลเมื่อเลือกเสร็จก็ทำการคลิกปุ่ม “ลบข้อมูล” ก็จะไปยังหน้าที่ดูอาการเสียทั้งหมดเพื่อตรวจสอบข้อมูลที่ได้ลบไป

-หน้าแสดงการเลือกข้อมูลที่จะลบในส่วนข้อมูลของการวินิจฉัยอาการเสียโดยการเลือกข้อมูลที่อยู่ในคอมโบบ็อกซ์ที่ว่า “ทาสก์บาร์หายไป” แล้วทำการคลิกปุ่ม “ลบข้อมูล” ข้อมูลก็จะถูกลบไปโดยจะแสดงไว้ที่หน้าที่ดูทั้งหมดของอาการเสีย

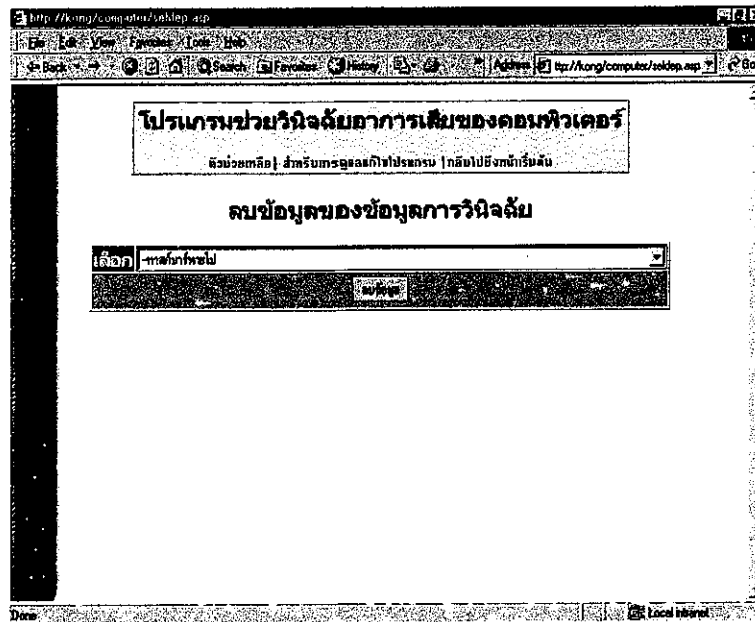

-หน้าแสดงการเลือกข้อมูลที่จะลบในส่วนข้อมูลของตัวช่วยเหลือ โดยเลือกคอมโบบ็อกซ์ที่มีข้อความว่า “การเพิ่มความเร็ว” แล้วทำการคลิกปุ่ม “ลบข้อมูล” ข้อมูลก็จะถูกลบโดยจะแสดงไว้ที่หน้าที่ดูทั้งหมดของตัวช่วยเหลือ

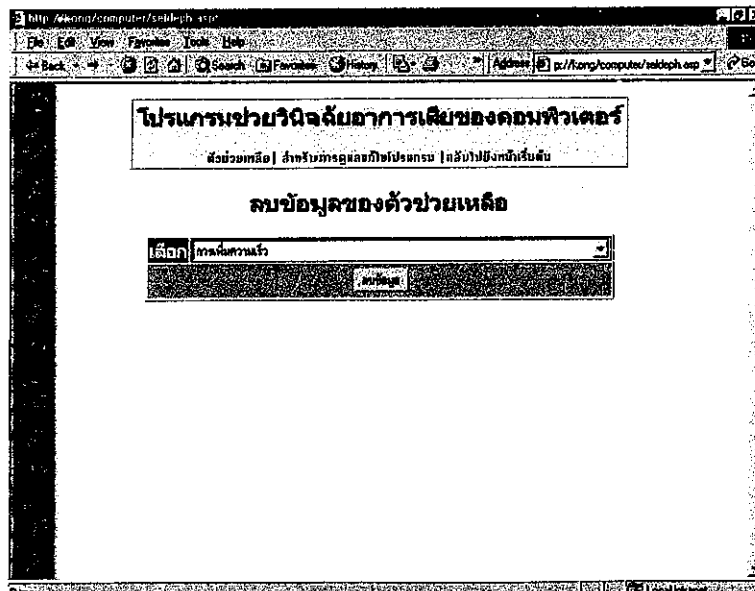

### การแก้ไขข้อมูล

ในการแก้ไขข้อมูลของ โปรแกรมช่วยวินิจฉัยอาการเสียของคอมพิวเตอร์ โดยในส่วน ของข้อมูลของการวินิจฉัยอาการเสียของคอมพิวเตอร์และข้อมูลของตัวช่วยเหลือจะต้องทำการ เลือกข้อมูลก่อนที่จะทำการแก้ไขข้อมูล โดยการทำการเลือกข้อมูล

1.เลือกข้อมูลของอาการเสียของคอมพิวเตอร์ที่ชื่อ “วินโดวส์ไม่ทำงาน” แล้วคลิกปุ่ม “แก้ไขข้อมูล” ก็จะปรากฏในหน้าทำการแก้ไข โดยหน้าแก้ไขก็รายละเอียดที่ทำการแก้ไขดังนี้ ชื่ออาการเสีย ,การแก้ไข,ที่มาของปัญหา และคำใกล้เคียงกับอาการเสีย

เมื่อทำการพิมพ์ข้อมูลลงไปแล้วคลิกที่ปุ่ม “ตกลง” ก็จะไปยังหน้าที่ดูอาการเสียทั้งหมดเพื่อตรวจสอบข้อมูลที่ได้ทำการพิมพ์ไป

2.เลือกข้อมูลของตัวช่วยเหลือที่ชื่อ“เพิ่มความเร็ว”แล้วคลิกปุ่ม“แก้ไขข้อมูล”ก็จะ ปรากฏในหน้าทำการแก้ไข โดยหน้าแก้ไขก็รายละเอียดที่ทำการแก้ไขดังนี้ ชื่อตัวช่วยเหลือช่วยเหลือ ,รายละเอียดของตัวช่วยเหลือ และคำใกล้เคียงชื่อของตัวช่วยเหลือ

เมื่อทำการพิมพ์ข้อมูลลงไปแล้วคลิกที่ปุ่ม“ตกลง”ก็จะ ไปยังหน้าที่ดูตัวช่วยเหลือทั้งหมดเพื่อตรวจสอบข้อมูลที่ได้ทำการพิมพ์ไป

-หน้าแสดงการเลือกชื่อของอาการเสียก่อนการแก้ไขของตัวช่วยเหลือ

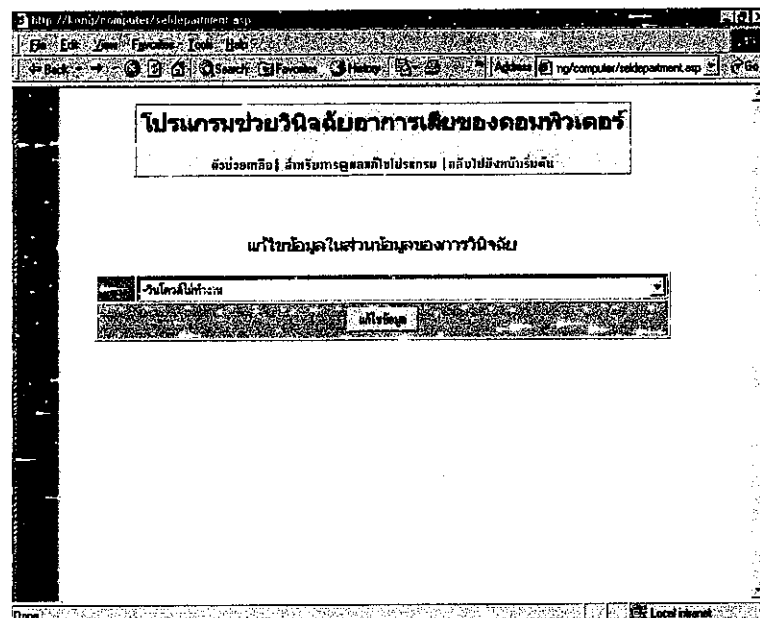

-หน้าแสดงการแก้ไขข้อมูลของข้อมูลการวินิจฉัย โดยทำการเลือกข้อมูลที่ว่า “ทาสก์บาร์หายไป”

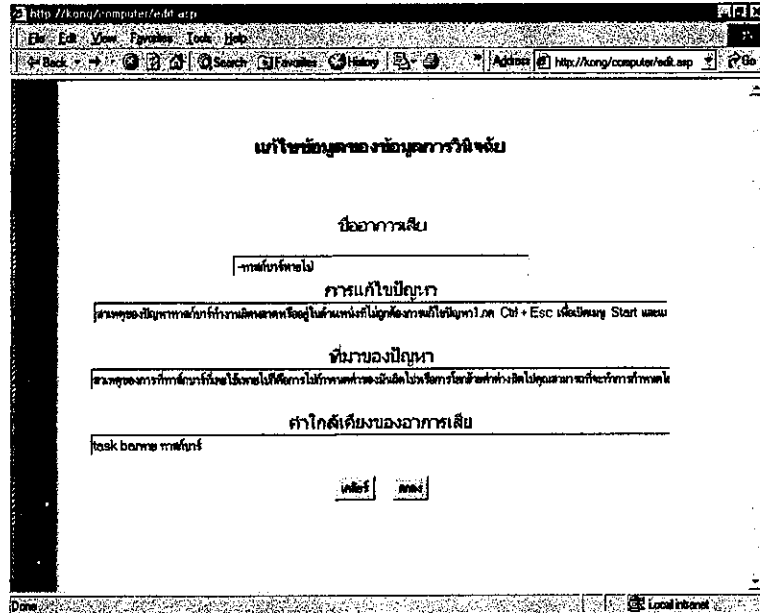

เมื่อคลิกปุ่ม “แก้ไขข้อมูล” แล้วก็จะไปยังหน้าการแก้ไขข้อมูลของอาการสืบที่ว่า “ทาสก์บาร์หายไป” แล้วทำการเปลี่ยนแปลงข้อมูลไปเมื่อทำการเปลี่ยนแปลงข้อมูลเสร็จก็จะไปยังหน้าที่แสดงถึงข้อมูลของอาการสืบทั้งหมด

ในส่วนการแก้ไขข้อมูลในส่วนของตัวช่วยเหลือ

-หน้าแสดงการแก้ไขข้อมูลของข้อมูลของตัวช่วยเหลือ โดยทำการเลือกข้อมูลที่ว่า “การเพิ่มความเร็ว”

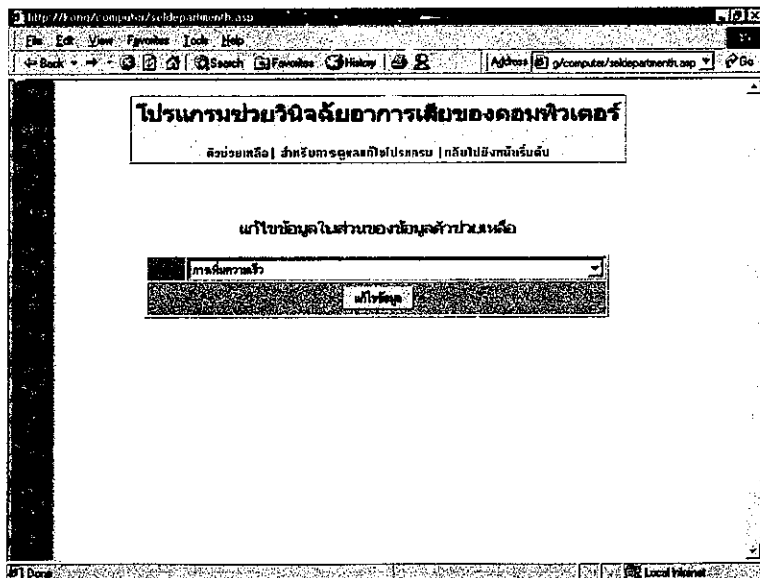

เมื่อคลิกปุ่ม “แก้ไขข้อมูล” แล้วก็จะไปยังหน้าการแก้ไขข้อมูลของตัวช่วยเหลือที่ว่า “การเพิ่มความเร็ว” แล้วทำการเปลี่ยนแปลงข้อมูลไปเมื่อทำการเปลี่ยนแปลงข้อมูลเสร็จก็จะไปยังหน้าที่แสดงถึงข้อมูลของตัวช่วยเหลือทั้งหมด

-หน้าแสดงการเปลี่ยนแปลงข้อมูล

หน้าแก้ไขข้อมูลของข้อมูลตัวช่วยเหลือ

ชื่อตัวช่วยเหลือ

การเพิ่มความเร็ว

รายละเอียดของตัวช่วยเหลือ

รายละเอียดการเพิ่มความเร็ว คือการเพิ่มความเร็วของตัวช่วยเหลือ 95 เปอร์เซ็นต์ ซึ่งจะทำให้การเพิ่มความเร็ว 90 กิโลเมตร

ค่าใกล้เคียงของตัวช่วยเหลือ

speed

แก้ไข    ตกลง

\*\*\*\*\*สิ้นสุดคู่มือการแนะนำการใช้โปรแกรม\*\*\*\*\*

## ภาคผนวก จ

# ขั้นตอนการสร้าง Package จาก Microsoft Visual Basic 6.0

### 1. เรียกโปรแกรมที่สร้างแพคเกจจาก

start->programs->Microsoft Visual Studio 6.0->Microsoft Visual Studio 6.0 Tools->Package & Deployment Wizard

-หน้าจอแรกที่เรียก Package & Deployment Wizard

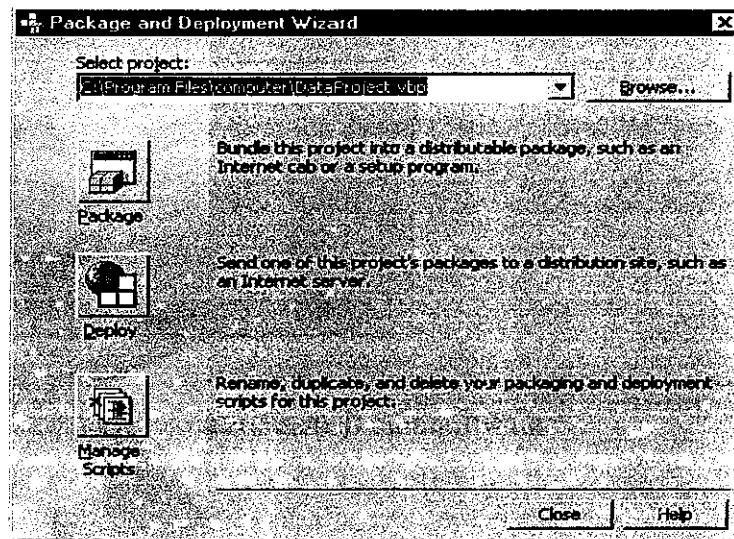

2. ทำการเลือกไฟล์ที่จะทำเป็นไฟล์ install โดยคลิกที่ปุ่ม Browse แล้วเลือกไฟล์ที่ต้องการทำ
3. เมื่อเลือกเสร็จก็ให้คลิกที่ Package ผลที่ได้ก็แสดงดังรูป

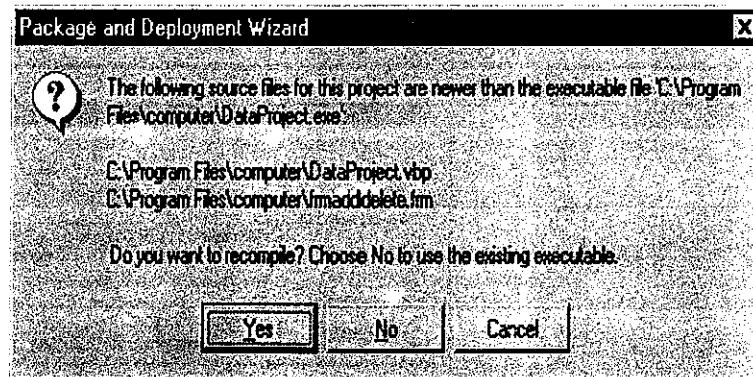

เมื่อไฟล์ที่เลือกไว้ทำการคอมไพล์แล้วให้คลิกปุ่ม No แต่ถ้าไฟล์ที่เลือกไว้ นั้นยังไม่ทำการคอมไพล์ให้คลิกที่ปุ่ม Yes

4. ต่อมาจะต้องทำเลือก Package Script ให้เลือกเป็น Standard Setup Package1 เมื่อเลือกเสร็จให้คลิกที่ Next ดังแสดงในรูป

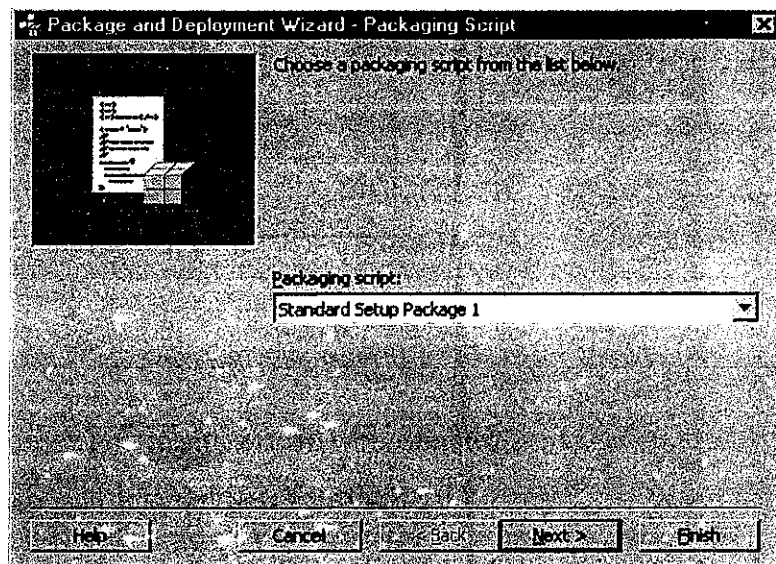

5. ต่อมาทำการเลือกว่าจะต้องการชนิดไฟล์ไหนที่ทำการสร้างตัวติดตั้ง (install) โดยเลือกเป็นชนิด Standard setup Package แล้วคลิก Next ดังแสดงในรูป

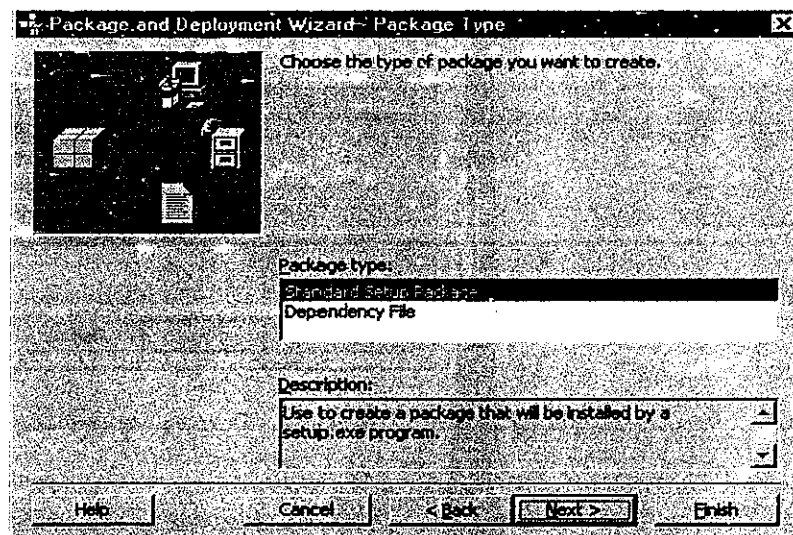

6. ต่อมาทำการเลือกพาทว่าจะต้องสร้างตัวแพคเกจไว้ที่ใดในตัวอย่างทำการเลือกไว้ที่พาท C:\Program Files\computer\Package แล้วคลิก Next ดังแสดงในรูป

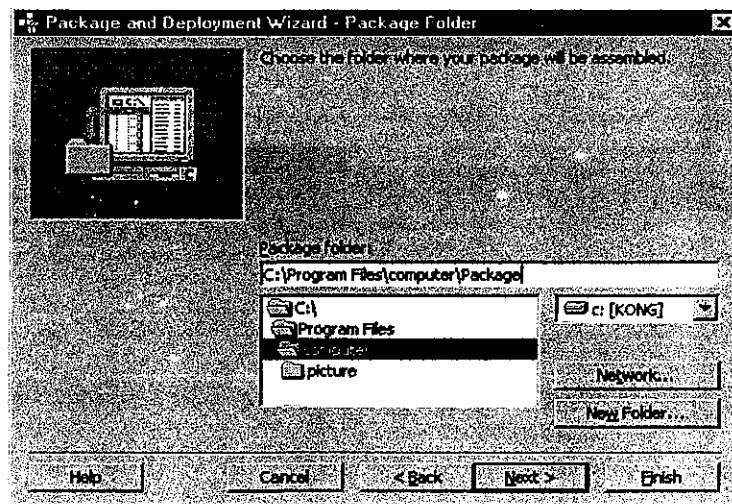

7. ต่อทำการตรวจสอบว่าไฟล์ที่ทำเป็นไฟล์ติดตั้งนั้นมีไฟล์อะไรบ้างถ้าต้องการเพิ่มไฟล์ โดยคลิกที่ Add แล้วเลือกไฟล์ที่ต้องการเพิ่มเช่น เลือกไฟล์ win98.mdb แล้วคลิก Next ดังแสดงในรูป

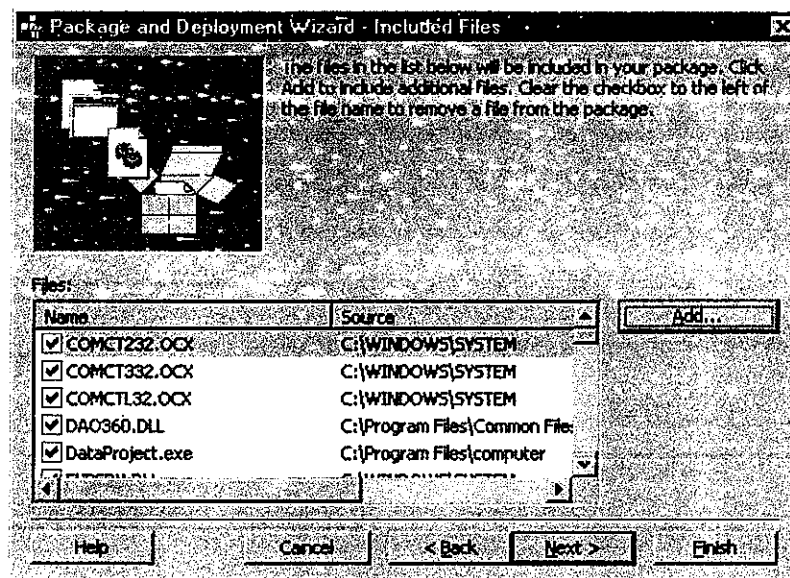



8. ต่อมาเป็นการทำ cab file ที่เป็นการทำขนาดของไฟล์ที่ต้องการสร้างเป็นตัวเลือก ในที่นี้ให้เลือกเป็น single cab แล้วคลิก Next ดังแสดงในรูป

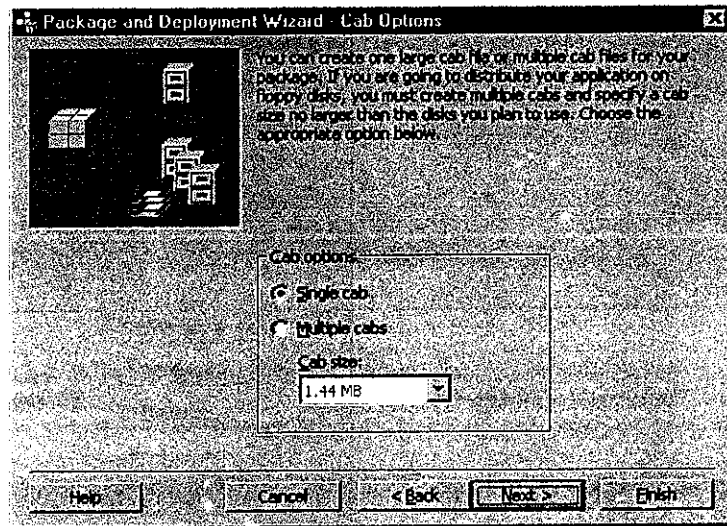

9. ต่อมาเป็นการให้พิมพ์หัวข้อว่าจะให้หัวข้อที่ปรากฏในหน้าจอการติดตั้งชื่ออะไร เมื่อดังชื่อเสร็จทำการคลิก Next ดังแสดงในรูป

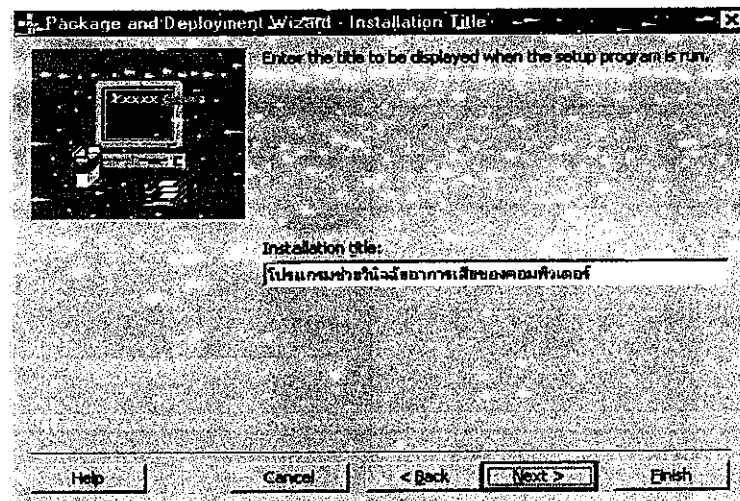

10. เป็นการเลือกที่จะให้โปรแกรมที่ติดตั้งไปนั้น ไปอยู่ในทิศทางใดบน Menu Start เมื่อเลือกเสร็จ ทำการคลิกที่ Next ดังแสดงในรูป

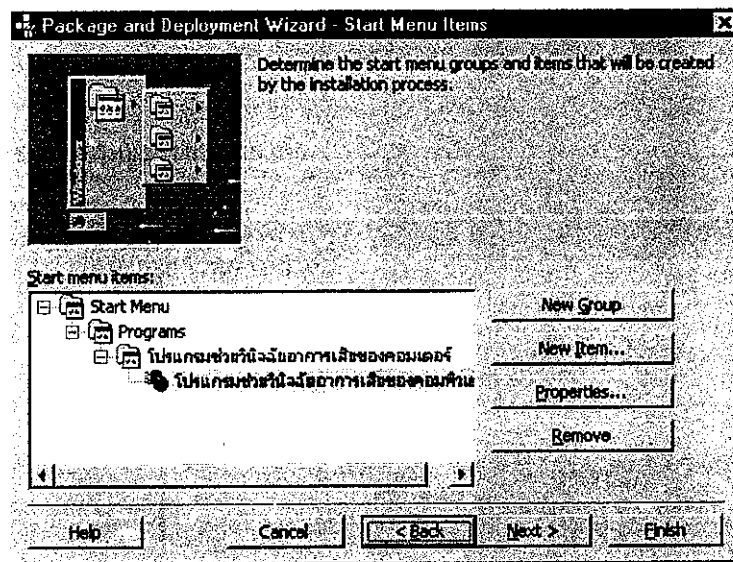

11. ต่อมาเป็นการทำการเป็นกรเช็คไฟล์ต่างๆให้คลิก Next ไปเรื่อยๆจนกระทั่งจนเจอหน้าจอที่มีหัวข้อที่ว่า Package & Deployment Wizard – Finished ! ให้คลิกที่ Finish ดังแสดงในรูป

