

บทที่ 4
ผลการวิจัย

ข้อมูลแสดงปริมาณขยะของสุขาภิบาล อ.วังทอง

1	พื้นที่ของสุขาภิบาล		1.77	ตารางกิโลเมตร
2	รถเก็บขยะขนาดบรรทุก	7 ล.บ.เมตร	1	คัน
	รถเก็บขยะขนาดบรรทุก	4 ล.บ.เมตร	1	คัน
2.1	รถขนาด	7 ล.บ.เมตร	หมายเลขทะเบียน ป.4184	พิษณุโลก
2.2	รถขนาด	4 ล.บ.เมตร	หมายเลขทะเบียน น. 9046	พิษณุโลก
3.	จำนวนการเก็บขยะ		2	เที่ยว/วัน/คัน
4.	จำนวนถังขยะมูลฝอย		134	ใบ
4.1	ถังน้ำมัน	200 ลิตร	28	ใบ
4.2	ถังน้ำมัน	100 ลิตร	94	ใบ
4.3	ถัง PET	160 ลิตร	2	ใบ
4.4	ถังขยะเปียก	50 ลิตร	5	ใบ
4.5	ถังขยะแห้ง	50 ลิตร	5	ใบ
5.	พนักงานประจำรถ	2 คัน	10	คน
6.	พนักงานเก็บรวบรวม		4	คน
7.	ระยะทางระหว่างสถานที่ตั้งขยะกับสุขาภิบาล		15	กิโลเมตร

*หมายเหตุ - รถเก็บขยะในสุขาภิบาลจัดเก็บขยะได้ 22 ล.บ.เมตร/วัน

ตารางที่ 1 การสำรวจปริมาณขยะมูลฝอย อ. วังทอง จ. พิษณุโลก

อาชีพ	ชาย (คน)	หญิง (คน)	ปริมาณขยะ (ก.ก./คน/วัน)
นักศึกษา	3	3	0.5
ทำงานเอกชน		1	0.6
รับราชการ	8	5	0.34
รับจ้าง	4	2	0.3125
ค้าขาย	8	7	0.423
แม่บ้าน	-	5	0.3
อื่นๆ	2	2	0.28
Average			0.3936

ตารางที่ 2 แสดงข้อมูลประชากรของสุขาภิบาลอำเภอวังทอง

ปี (พ.ศ.)	จำนวนประชากร (คน)
30	9,239
31	9,640
32	9,649
33	9,688
34	9,711
35	9,815
36	8,834
37	8,856
38	8,993
39	9,013
40	9,085

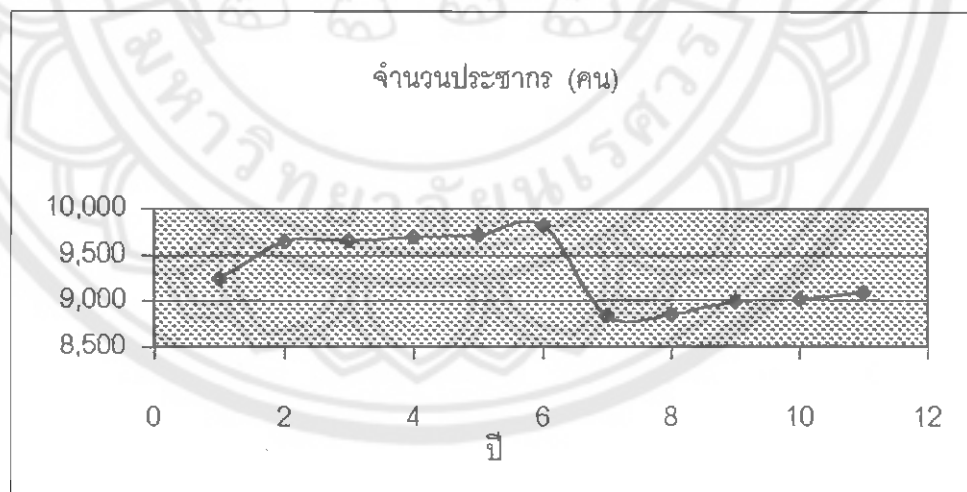

* หมายเหตุ จำนวนประชากร

1. ข้อมูลของประชากรในอดีต เป็นลักษณะขึ้นๆ ลงๆ เนื่องจากประชากรมีกย้ายเข้าย้ายออก และมีการเกิดการตายทำให้ลักษณะของประชากรมีลักษณะขึ้นๆ ลงๆ

ตัวอย่างการคำนวณหาประชากรในอนาคต (20 ปี) จากทฤษฎี
จากข้อมูลที่ได้มา

ปี พ.ศ.2530 มีประชากร 9,239 คน

ปี พ.ศ.2531 มีประชากร 9,640 คน

ปี พ.ศ.2532 มีประชากร 9,649 คน

ปี พ.ศ.2533 มีประชากร 9,688 คน

ปี พ.ศ.2534 มีประชากร 9,711 คน

ปี พ.ศ.2535 มีประชากร 9,815 คน

ปี พ.ศ.2536 มีประชากร 8,834 คน

ปี พ.ศ.2537 มีประชากร 8,856 คน

ปี พ.ศ.2538 มีประชากร 8,993 คน

ปี พ.ศ.2539 มีประชากร 9,013 คน

ปี พ.ศ.2540 มีประชากร 9,083 คน

โดยจะใช้จำนวนประชากรของปี พ.ศ. 2536-2540 มาคำนวณหาจำนวนประชากรในอนาคต
โดยที่

$$P_n = 9,083 \text{ คน}$$

$$P_o = 8,834 \text{ คน}$$

$$n = 4 \text{ ปี}$$

$$r = \log(P_n/P_o)/n \log e$$

$$r = \log(9,083/8,834)/4 \log e$$

$$r = 0.008331 \text{ ต่อปี}$$

ในอนาคตอีก 20 ปีจะมีประชากร

$$P_n = P_o e^{rn}$$

$$P_n = 9,083 e^{0.008331 \times 20}$$

$$P_n = 10,730 \text{ คน}$$

ตัวอย่าง การคำนวณหาประชากรที่เพิ่มขึ้นในอนาคต(ทุกปี)

ในปีที่ 1

$$P_n = 9,083e0.00833x1$$

$$= 9,159 \text{ คน}$$

ในปีที่ 2

$$P_n = 9,083e0.00833x2$$

$$= 9,236 \text{ คน}$$

เป็นต้น

● หมายเหตุ

- ใช้ $n = 4$ เนื่องจากตั้งแต่ปี พ.ศ. 2536 ถึง ปี พ.ศ. 2540 มีอัตราการเพิ่มของประชากรเป็นไปอย่างต่อเนื่องแต่ถ้าใช้ปี พ.ศ. 2530 ถึง ปี พ.ศ. 2540 จะมีอัตราการเพิ่มที่ไม่ต่อเนื่องและจะทำให้คำนวณหาอัตราการเพิ่มของประชากรที่ผิดพลาด



ตาราง3 แสดงการคาดการณ์อัตราการผลิตขยะและปริมาณขยะช่วง 20 ปี

ปี (พ.ศ)	ประชากร	อัตราการผลิตขยะมูลฝอย (กก./คน/วัน) อัตราการเพิ่ม1.5%	ปริมาณขยะที่เกิดขึ้น		
			Ton/day	Ton/year	ปริมาณขยะสะสมรวม
2540	9,083	.394	3.58	1,306.7	1,306.7
2541	9,159	.40	3.66	1,335.9	2,642.6
2542	9,236	.41	3.78	1,399.7	4,022.3
2543	9,313	.42	3.91	1,427.2	5,449.5
2544	9,391	.43	4.04	1,474.6	6,924.1
2545	9,469	.44	4.17	1,522.5	8,446.15
2546	9,548	.45	4.3	1,569.5	10,015.65
2547	9,628	.46	4.43	1,616.95	11,632.6
2548	9,709	.47	4.56	1,664.4	13,297.0
2549	9,790	.48	4.70	1,715.5	15,012.5
2550	9,872	.49	4.84	1,766.6	16,779.1
2551	9,954	.50	4.98	1,817.7	18,596.8
2552	10,038	.51	5.12	1,868.8	20,460.6
2553	10,122	.52	5.26	1,919.9	22,380.5
2554	10,206	.53	5.41	1,974.65	24,355.15
2555	10,292	.54	5.56	2,029.4	26,384.55
2556	10,378	.55	5.71	2,084.15	28,468.7
2557	10,465	.56	5.86	2,138.9	30,607.6
2558	10,552	.57	6.01	2,193.65	32,801.25
2559	10,640	.58	6.17	2,252.05	35,053.3
2560	10,730	.59	6.33	2,310.45	37,363.75

Data ถังรองรับขยะมูลฝอยของ สุขาภิบาล อำเภอวังทอง

1. ถังน้ำมัน	200 ลิตร	จำนวน 28 ใบ
2. ถังน้ำมันตัดครึ่ง	100 ลิตร	จำนวน 94 ใบ
3. ถังโพลีเอทิลีน	160 ลิตร	จำนวน 2 ใบ
4. ถังขยะเปียก ขนาด	50 ลิตร	จำนวน 5 ใบ
5. ถังขยะแห้ง ขนาด	50 ลิตร	จำนวน 5 ใบ
		จำนวนถังขยะทั้งหมด 134 ใบ

หมายเหตุ * 1. ถังน้ำมัน 200 ลิตร มีอายุการใช้งาน 5 ปี

2. ถังน้ำมัน 100 ลิตร มีอายุการใช้งาน 5 ปี

3. ถัง PET 160 ลิตร มีอายุการใช้งาน 2 ปี

4. ถังขยะเปียก 50 ลิตร มีอายุการใช้งาน 2 ปี

5. ถังขยะแห้ง 50 ลิตร มีอายุการใช้งาน 2 ปี

* ถังขยะทั้งหมดรับปริมาณทั้งหมดได้ 15,820 ลิตร

Data รถกำจัดขยะมูลฝอยของ สุขาภิบาล อำเภอวังทอง

คันที่	ทะเบียน	ขนาด	จำนวนเที่ยววิ่ง	ปีที่เข้ามา
คันที่ 1	ป-4184 พิษณุโลก	7 ล.บ.ม. (2.1 ตัน)	2 เที่ยว/วัน	ปี 2537
คันที่ 2	น-9046 พิษณุโลก	4 ล.บ.ม. (1.2 ตัน)	2 เที่ยว/วัน	ปี 2528

หมายเหตุ * 1. คันที่ 2 กำลังซ่อมแซม → แต่ละคันใช้เวลาวิ่งแต่ละเที่ยว
ประมาณ 3.30 ชั่วโมง/เที่ยว (ไป-กลับ)

รถกำจัดขยะทำงาน เริ่มตอน 08.30 – 16.00 น.

รถ 1 คัน มีพนักงานขับรถ 1 คน

พนักงานติดไปกับรถ 4 คน

พนักงานเก็บกวาดขยะ 4 คน

รวม บุคลากรที่กำจัดขยะ มีทั้งหมด 14 คน

หมายเหตุ * 2. รถ 1 คัน มีอายุการใช้งาน 10 ปี

หมายเหตุ* 3.

- เนื่องจากการสำรวจข้อมูล และการสอบถามข้าราชการฝ่ายสุขาภิบาล อ. วังทองแล้วได้ผลว่าการใช้ประโยชน์จากที่ดินจะมีการใช้ประโยชน์ที่ที่มีความเจริญในทางด้านเขต ถนน ไตรริจิต ซ. 4 , ถนนซอยกล้วยไม้, ถนนกกไทร, ถนน ไตรริจิต ซ. 2, ถนนป่าสัก, แต่จะมีอัตราการเจริญเป็นไปได้น้อยในอนาคต และเป็นไปอย่างช้าๆ จึงไม่นำการใช้ประโยชน์จากที่ดินมาคิดหาปริมาณมูลฝอยในอนาคต

ตารางที่ 4. ตารางแสดงปริมาณถังขยะในสุขาภิบาลในแต่ละเส้นทางของอำเภอวังทอง

ถนน	ตารางเมตร	จำนวนถังขยะ			ถังเปียก 50 ลิตร	ถังแห้ง 50 ลิตร	ระยะวาง ถังขยะ
		ถัง 200	ถัง 100	ถัง 160			
1. ถนนพิทักษ์ราษฎร์	160	1	1	-	-	-	80
2. ถนนราชพฤกษ์	300	1	2	-	-	-	100
3. ถนนวังสีวงค์	200	-	2	-	-	-	100
4. ถนนมิตรสัมพันธ์	300	1	2	-	-	-	100
5. ถนนราชดำเนิน	360	1	3	-	-	-	90
6. ถนนป่าสัก	230	1	1	-	-	-	100
7. ถนนไตรริจิต	900	2	7	-	-	-	100
8. ถนนไตรริจิต ซ. 1	100	-	1	-	-	-	100
9. ถนนไตรริจิต ซ. 3	100	-	1	-	-	-	100
10. ถนนไตรริจิต ซ. 5	90	-	1	-	-	-	80
11. ถนนไตรริจิต ซ. 7	110	-	1	-	-	-	100
12. ถนนไตรริจิต ซ. 9	150	1	1	-	-	-	80

13. ถนนไมตรีจิต ช. 11	180	1	1	-	-	-	90
14. ถนนไมตรีจิต ช. 13	160	1	1	-	-	-	80
15. ถนนกมมะขามใหญ่	630	1	5	-	-	-	100
16. ถนนซอยโรงสีเก่า	200	1	1	-	-	-	100
17. ถนนสำนักงานไฟฟ้าเก่า	170	-	2	-	-	-	80
18. ถนนกกไทร	300	-	3	-	-	-	100
19. ถนนไมตรีจิต ช. 2	310	1	2	-	-	-	100
20. ถนนไมตรีจิต ช. 4	350	1	3	-	-	-	110
21. ถนนซอยกล้วยไม้	180	1	1	-	-	-	90
22. ถนนอินทรานคร 1	600	1	5	-	-	-	100
23. ถนนอินทรานคร 1 ช. 1	200	-	2	-	-	-	100
24. ถนนอินทรานคร 1 ช. 3	160	-	2	-	-	-	80
25. ถนนอินทรานคร 2	380	-	4	-	-	-	90
26. ถนนธรรมาทิพย์	360	-	4	-	-	-	90
ถนน	ตาราง เมตร	จำนวนถังขยะ			ถังเปียก	ถังแห้ง	ระยะวาง
		ถัง 200	ถัง 100	ถัง 160	50 ลิตร	50 ลิตร	ถังขยะ
27. ถนนธรรมาทิพย์ ช. 1	200	-	2	-	-	-	100
28. ถนนสาย ร.พ.ช.	240	1	2	-	-	-	80
29. ถนนหลังไปรษณีย์	280	1	2	-	-	-	80

ตาราง 5. ตารางแสดงปริมาณถังขยะในสถานที่ที่อยู่ในเขตสุขาภิบาลวังทอง อำเภอ วังทอง

สถานที่	พื้นที่ ต.ร.ม.	จำนวนถัง			ถังเปียก 50 ลิตร	ถังแห้ง 50 ลิตร	ระยะวาง ถังขยะ
		ถัง 200	ถัง 100	ถัง 160			
1. วัดวังทองวราราม	40,000	1	5	-	-	-	50
2. ตลาดสุขาภิบาล (มีความหนาแน่นมาก)	19,200	2	2	2	4	3	30
3. ร.ร.วังทอง	47,500	1	3	-	-	-	50
4. ที่ดินอำเภอ	600	1	2	-	-	-	50

5. ส.ป.อ.วังทอง	4,800	1	3	-	-	-	50
6. ที่ว่าการอำเภอ	5,400	1	3	-	-	-	50
7. ส.ภ.อ.วังทอง	8,400	1	3	-	-	-	50
8. ที่ทำการไปรษณีย์	300	1	2	-	-	-	50
9. โรงเรียนสตรีเก่า	1,800	-	2	-	-	-	50
10. โรงเรียนสตรีใหม่	2,000	-	2	-	-	-	50
11. ส.น.ง.สาธารณสุข	2,400	1	2	-	1	2	50

หมายเหตุ * โรงพยาบาลวังทอง อยู่นอกเขต สุขาภิบาลวังทอง

Data เส้นทางเดินรถกำจัดขยะของสุขาภิบาล อ.วังทอง

เวลา 08.30 – 12.00 น.

คันที่ 1 วิ่งเที่ยวที่ 1 จะเก็บขยะตามถนนหมายเลข 1 – 6 และ 17 ทั้งขยะตามเส้นทาง ถนนพิษณุโลก – เขาทราย นำขยะไปทิ้งที่บ้านดินทอง การกำจัดขยะที่บ้านดินทอง มีกำจัดขยะแบบถมและแบบเผา โดยการเผาและกลบนั้น ยังไม่ถูกสุขลักษณะ

คันที่ 2 วิ่งเที่ยวที่ 1 จะเก็บขยะตามถนน หมายเลข 18 – 21 วิ่งไปทิ้งขยะตามเส้นทาง ถนนพิษณุโลก – เขาทราย นำขยะไปทิ้งที่บ้านดินทอง

เวลา 13.00 – 16.00 น.

คันที่ 1 วิ่งเที่ยวที่ 2 จะเก็บขยะตามถนน หมายเลข 7 – 16 วิ่งไปทิ้งขยะตามเส้นทาง ถนนพิษณุโลก – เขาทราย นำขยะไปทิ้งที่บ้านดินทอง

คันที่ 2 วิ่งเที่ยวที่ 2 จะเก็บขยะตามถนน หมายเลข 22 – 29 วิ่งไปทิ้งขยะตามเส้นทาง ถนนพิษณุโลก – เขาทราย นำขยะไปทิ้งที่บ้านดินทอง

หมายเหตุ *

1. บ้านดินทอง ซึ่งเป็นที่กำจัดขยะมูลฝอย มีพื้นที่กำจัดขยะประมาณ 25 ไร่ มีประสิทธิภาพในการกำจัดขยะได้ถึง 25 – 30 ช้างหน้า
2. รถกำจัดขยะในแต่ละคันจะเก็บขยะตามเส้นทางของถนน และจะเก็บขยะตามสถานที่ที่อยู่ในบริเวณถนนที่ครอบคลุมในการเก็บขนไปด้วย
 - อาทิเช่น รถคันที่ 1 วิ่งเที่ยวที่ 1 วิ่งตามถนน 1 – 6 จะเก็บขยะตาม ส.ภ.อ.วังทอง, ที่ว่าการอำเภอ, ที่ดินอำเภอ, ส.ป.อ.อำเภอ, ร.ร.วังทอง, วัดวังทองวราราม และตลาดสุขาภิบาลไปด้วย
 - รถคันที่ 2 วิ่งเที่ยวที่ 2 วิ่งตามถนน 22 – 29 จะเก็บตามที่ทำการไปรษณีย์, โรงฆ่าสัตว์เก่า, โรงฆ่าสัตว์ใหม่, ส.นง.สาธารณสุขไปด้วย
3. รายชื่อถนนตามหมายเลข แสดงให้ดูในแผนที่สุขาภิบาลวังทอง

ตาราง 6. แสดงความต้องการถังขยะสุขาภิบาล อำเภอ วังทอง

ปี (พ.ศ.)	ปริมาณ ขยะที่ต้อง รองรับ (ตัน/วัน)	ปริมาณ ขยะ (ลบ.ม /วัน)	ถังขยะเดิม					ถังขยะจัดซื้อ					งบ ประมาณ บาท
			ถัง 200 ลิตร	ถัง 100 ลิตร	ถัง 160 ลิตร	ถัง 50 ลิตร เปียก	ถัง 50 ลิตร แห้ง	ถัง 200 ลิตร	ถัง 100 ลิตร	ถัง 160 ลิตร	ถัง 50 ลิตร เปียก	ถัง 50 ลิตร แห้ง	
2540	3.58	17.39	28	94	2	5	5	-	-	-	-	-	-
2541	3.66	17.35	28	94	2	5	5	-	-	-	-	-	-
2542	3.78	18.37	28	94	-	-	-	-	-	2	5	5	6,000
2543	3.91	18.53	28	94	-	-	-	-	-	-	-	-	-
2544	4.04	19.63	28	94	-	-	-	-	-	-	-	-	-
2545	4.17	19.77	-	-	-	-	-	31	106	2	5	5	31,200
2546	4.30	20.90	-	-	-	-	-	-	-	-	-	-	-
2547	4.43	20.99	-	-	-	-	-	-	-	-	-	-	-
2548	4.56	22.16	-	-	-	-	-	-	-	3	5	6	8,100
2549	4.70	22.28	-	-	-	-	-	-	-	-	-	-	-
2550	4.84	23.52	-	-	-	-	-	34	109	-	-	-	26,550
2551	4.98	23.60	-	-	-	-	-	-	-	3	6	6	8,100
2552	5.12	24.88	-	-	-	-	-	-	-	-	-	-	-
2553	5.26	24.93	-	-	-	-	-	-	-	-	-	-	-
2554	5.41	26.29	-	-	-	-	-	-	-	4	7	7	10,200
2555	5.56	26.35	-	-	-	-	-	39	110	-	-	-	28,200
2556	5.71	27.75	-	-	-	-	-	-	-	-	-	-	-
2557	5.86	27.78	-	-	-	-	-	-	-	5	8	8	12,300
2558	6.01	29.29	-	-	-	-	-	-	-	-	-	-	-
2559	6.17	29.30	-	-	-	-	-	-	-	-	-	-	-
2560	6.33	30.76	-	-	-	-	-	43	115	5	8	8	42,450

รวมงบประมาณทั้งสิ้น 173,100

หมายเหตุ * 1) ถ้ำหมดอายุการใช้งานเฉลี่ยของถังขยะชนิดต่าง ๆ ดังนี้

- ถังน้ำมัน 200 ลิตร คาดว่าเสื่อมสภาพชำรุดในเวลา 5 ปี
(ราคาประเมิน 300 บาท)
- ถังน้ำมันตัดครึ่ง 100 ลิตร คาดว่าเสื่อมสภาพชำรุดในเวลา 5 ปี
(ราคาประเมิน 150 บาท)
- ถัง PE ขนาด 160 ลิตร คาดว่าเสื่อมสภาพชำรุดในเวลา 2 ปี
(ราคา 1500 บาท)
- ถังขยะเปียก 50 ลิตร คาดว่าเสื่อมสภาพชำรุดในเวลา 2 ปี
(ราคา 300 บาท)
- ถังขยะแห้ง 50 ลิตร คาดว่าเสื่อมสภาพชำรุดในเวลา 2 ปี (ราคา 300 บาท)



ตาราง 7. แสดงค่าใช้จ่ายในการดำเนินการ และบำรุงรักษารถเก็บขยะของเทศบาล อ.วังทอง

ปี (พ.ศ.)	ปริมาณ ขยะที่ต้อง รองรับ (ตัน/วัน)	ปริมาณ ขยะ (ลบ.ม /วัน)	จำนวนรถเก็บ ขน		รวมต้นทุน รถ เก็บขยะทั้ง หมด (บาท)	ค่าดำเนินการและปรับปรุง		
			รถเปิด ข้างเท ท้าย 7 ลบ.ม.	รถเปิด ข้างเท ท้าย 4 ลบ.ม.		ค่าน้ำ มัน (บาท)	ค่าบำรุง รักษา (บาท)	รวม
2540	3.58	17.39	1	1	1,570,000	73,000	39,250	112,250
2541	3.66	17.35	1	1	1,570,000	73,000	39,250	112,250
2542	3.78	18.37	1	2	2,220,000	109,500	55,500	165,000
2543	3.91	18.53	1	2	2,220,000	109,500	55,500	165,000
2544	4.04	19.63	1	2	2,220,000	109,500	55,500	165,000
2545	4.17	19.77	1	2	2,220,000	109,500	55,500	165,000
2546	4.30	20.90	2	2	3,140,000	146,000	78,500	224,500
2547	4.43	20.99	2	2	3,140,000	146,000	78,500	224,500
2548	4.56	22.16	2	2	3,140,000	146,000	78,500	224,500
2549	4.70	22.28	2	2	3,140,000	146,000	78,500	224,500
2550	4.84	23.52	2	2	3,140,000	146,000	78,500	224,500
2551	4.98	23.60	2	2	3,140,000	146,000	78,500	224,500
2552	5.12	24.88	2	3	3,790,000	182,500	94,750	277,250
2553	5.26	24.93	2	3	3,790,000	182,500	94,750	277,250
2554	5.41	26.29	2	3	3,790,000	182,500	94,750	277,250
2555	5.56	26.35	2	3	3,790,000	182,500	94,750	277,250
2556	5.71	27.75	3	3	4,710,000	219,000	117,750	336,750
2557	5.86	27.78	3	3	4,710,000	219,000	117,750	336,750
2558	6.01	29.29	3	3	4,710,000	219,000	117,750	336,750
2559	6.17	29.30	3	3	4,710,000	219,000	117,750	336,750
2560	6.33	30.76	3	3	4,710,000	219,000	117,750	336,750

รวมทั้งสิ้น 5,024,250

หมายเหตุ * 1) คิดอายุใช้งานรถเก็บขยะ 10 ปี

2) รถเปิดท้ายเที้า่าง 7 ลบ.ม. คันละ 920,000 บาท

3) รถเปิดท้ายเที้า่าง 4 ลบ.ม. คันละ 650,000 บาท

4) ค่าน้ำมันเฉลี่ยต่อกัน 100 บาท/วัน

5) คิดค่าซ่อมแซมรถ เฉลี่ยปี เท่ากับ 2.5% ของราคาต้นทุนรถเก็บขนขยะในปีนั้น



ตาราง 8. แสดงความต้องการรถเก็บขยะ สุขาภิบาล อ.วังทอง

ปี (พ.ศ)	ปริมาณ ขยะที่ต้อง รองรับ (ตัน/วัน)	ปริมาณ ขยะ (ลบ.ม /วัน)	จำนวน รถเก็บ ขยะเท่า ที่มีอยู่	จำนวน รถเก็บ ขยะเท่า ที่ใช้ได้	จำนวนรถจัดซื้อทด แทน		จำนวน รถที่จัด ซื้อ	รวมค่าจัด ซื้อทั้ง หมด
					7 ลบ.ม.	4 ลบ.ม.		
2540	3.58	17.39	2	2	-	-	-	-
2541	3.66	17.35	1	2	-	-	-	-
2542	3.78	18.37	1	1	-	1	1	650,000
2543	3.91	18.53	1	1	-	-	-	-
2544	4.04	19.63	1	1	-	-	-	-
2545	4.17	19.77	2	1	-	-	-	-
2546	4.30	20.90	2	1	1	-	1	920,000
2547	4.43	20.99	2	2	-	-	-	-
2548	4.56	22.16	2	2	-	-	-	-
2549	4.70	22.28	2	2	-	-	-	-
2550	4.84	23.52	2	2	-	-	-	-
2551	4.98	23.60	3	2	-	-	-	-
2552	5.12	24.88	3	2	-	1	1	650,000
2553	5.26	24.93	3	3	-	-	-	-
2554	5.41	26.29	3	3	-	-	-	-
2555	5.56	26.35	3	3	-	-	-	-
2556	5.71	27.75	3	2	1	-	1	920,000
2557	5.86	27.78	3	3	-	-	-	-
2558	6.01	29.29	3	3	-	-	-	-
2559	6.17	29.30	3	3	-	-	-	-
2560	6.33	30.76	3	3	-	-	-	-

- หมายเหตุ * 1) รถคันที่ 2 เนื่องจากชื่อมานาน ต้องจัดซื้อใน 2542
- 2) ราคาประเมินรถเก็บขยะประเภทต่าง ๆ ดังนี้
- รถเก็บข้างเปิดท้าย ขนาด 7 ลบ.ม. คันละ 920,000
 - รถเปิดข้างเทท้ายเล็ก ขนาด 4 ลบ.ม. คันละ 650,000
- 3) คิดอายุการใช้งานรถเก็บขยะ 10 ปี
- * จำนวนรถเก็บขยะ ที่มีอยู่เดิม 2 คัน
 - อายุการใช้งาน 2 ปี จำนวน 1 คัน
- 4) คิดสัดส่วนการบรรทุกขยะ แต่ละเที่ยว (วิ่งวันละ 2 เที่ยว) ดังนี้
- รถเปิดข้างเทท้าย 85% ของความจุถังรถบรรทุก



ตาราง 9. แสดงค่าใช้จ่ายทั้งหมดในการจัดการขยะมูลฝอยของเทศบาล อำเภอ ทุ่งทอง

ปี พ.ศ.	งบเบ็ดเตล็ด			ถึงขยะ (ใบ)	ค่าจ้างบุคลากร (คน)	รวมค่าใช้จ่าย (บาท)
	ค่าจัดซื้อ	ค่าบำรุงรักษา	ค่าบำรุงเชื้อเพลิง			
2540	0	39.3	73	-	56*	112.3
2541	0	39.3	73	-	60	172.3
2542	650	55.5	109.5	6	87	208
2543	0	55.5	109.5	-	92.0	257
2544	0	55.5	109.5	-	97	262
2545	0	55.5	109.5	31.2	101	297.2
2546	920	78.5	146	-	125	1,269.5
2547	0	78.5	146	-	130	354.5
2548	0	78.5	146	8.1	135	367.6
2549	0	78.5	146	-	139	363.5
2550	0	78.5	146	26.6	143	394.1
2551	0	78.5	146	8.1	147	379.6
2552	650	94.8	182.5	-	171	1,078.3
2553	0	94.8	182.5	-	177	454.3
2554	0	94.8	182.5	10.2	181	468.5

2555	0	94.8	182.5	28.2	185	490.5
2556	920	118	219	-	209	466
2557	0	118	219	12.3	215	564.3
2558	0	118	219	-	219	556
2559	0	118	219	-	223	560
2560	0	118	219	42.5	227	606.5
รวม	3,140	1,739	3,825	173	3,061	11,938

หมายเหตุ * (1) นอกกระแสเงินตราต่างประเทศตั้งนั้นจะไม่นำมาคำนวณเป็นค่าใช้จ่ายโครงการ

สรุปค่าใช้จ่ายทั้งหมดของระบบการเก็บขน ของการคัดค้านการดำเนินงานในขนาด 20 ปี = 11,938,000 บาท

ตารางที่ 10. แสดงแผนการจัดกาารด้านบุคลากรและค่าจ้างสำหรับปีงบประมาณ ๒๕๖๓ ของ

ปี พ.ศ.	ปริมาณ ของ เครื่อง มือ ครุภัณฑ์ (ล้านบาท)	ปริมาณ ของ (ม.๓/ ตัน)	จำนวนรถ ในแต่ละปี (คัน)	รถเก็บขยะที่จัด (คัน)	จำนวนบุคลากรที่ต้องก่อเสริมขึ้นในแต่ละปี			จำนวนบุคลากรรวมในแต่ละปี			รวมบุคลากร ทั้งหมด (คน)	ค่าใช้จ่าย ทั้งสิ้น (บาท)
					พนักงานขับ รถ(คน)	พนักงาน ประจำรถ (คน)	พนักงาน กวาดถนน (คน)	พนักงานขับ รถ (คน)	พนักงาน ประจำรถ (คน)	พนักงาน กวาดถนน (คน)		
2540	3.58	17.39	2	-	-	1	2	8	4	14	56,000	
2541	3.66	17.35	2	-	-	1	2	8	5	15	60,000	
2542	3.78	18.37	3	1	4	1	3	12	6	21	87,000	
2543	3.91	18.53	3	-	-	1	3	12	7	22	92,350	
2544	4.04	19.63	3	-	-	1	3	12	8	23	96,618	
2545	4.17	19.77	3	-	-	1	3	12	9	24	100,830	
2546	4.30	20.90	4	1	4	1	4	16	10	30	125,041	
2547	4.43	20.99	4	-	-	1	4	16	11	31	130,252	
2548	4.56	22.16	4	-	-	1	4	16	12	32	134,512	
2549	4.70	22.28	4	-	-	1	4	16	13	33	138,725	
2550	4.84	23.52	4	-	-	1	4	16	14	34	142,936	
2551	4.98	23.60	4	-	-	1	4	16	15	35	147,146	
2552	5.12	24.88	5	1	4	1	5	20	16	41	171,357	
2553	5.26	24.93	5	-	-	1	5	20	17	42	176,567	

2554	5.41	26.29	5	-	-	-	1	5	20	18	43	180,828
2555	5.56	26.35	5	-	-	-	1	5	20	19	44	185,041
2556	5.71	27.75	6	1	1	4	1	6	24	20	50	209,252
2557	5.86	27.78	6	-	-	-	1	6	24	21	51	214,462
2558	6.01	29.29	6	-	-	-	1	6	24	22	52	218,723
2559	6.17	29.30	6	-	-	-	1	6	24	23	53	222,936
2560	6.33	30.76	5	-	-	-	1	6	24	24	54	227,124
				4							รวมค่าจ้างบุคลากร	3,061,722

หมายเหตุ* 1) กำหนดจำนวนบุคลากรที่ขอรับชดเชยแบบเปิดข้างท้าย 1 คน ดังนี้

- พนักงานขับรถ 1 คน - พนักงานประจำรถ 4 คน
 - 2) จำนวนบุคลากรที่มีอยู่เดิม (ปี พ.ศ.2540) มีดังนี้
 - พนักงานขับรถ 1 คน
 - พนักงานประจำรถ 4 คน
 - พนักงานกวาดถนน 4 คน
 - 3) คัดสรรการเพิ่มจำนวนพนักงานกวาดถนนเท่ากับ 1 คนต่อปี
เพื่อเพิ่มประสิทธิภาพในการกวาดถนน
 - 4) คัดฐานเงินเดือนบุคลากรเฉลี่ยเท่ากับ 4,000 บาท (ปีฐาน : พ.ศ. 2540)
 - 5) คัดสรรการเพิ่มเงินเดือนบุคลากรเฉลี่ยเท่ากับ 5% ต่อปี
- (*) นอกกระแสดลาโครงการ ดังนั้นจะไม่นำมารวมเป็นค่าใช้จ่ายโครงการ

สถานที่กำจัดขยะมูลฝอยของสาขาภิบาล อ. วังทอง

ในปัจจุบันสถานที่กำจัดขยะมูลฝอยของสาขาภิบาล อ. วังทอง คือ หมู่บ้านดินทอง ห่างจากตัวสาขาภิบาลออกไปทางถนน พิษณุโลก-เขาทราย เป็นระยะทาง 15 กิโลเมตร มีพื้นที่ 25 ไร่

1. ที่ตั้งของสถานที่กำจัดขยะมูลฝอย อยู่ที่ หมู่ที่ 5 ต. ดินทอง อ. วังทอง จ. พิษณุโลก
2. ลักษณะของการกำจัดขยะมูลฝอยของสาขาภิบาลที่บ้านดินทอง
 - การกำจัดขยะแบบเทลงบ่อแล้วนำดินไปฝังกลบและถม
 - การขุดหลุมหรือบ่อจะขุดให้ลึกประมาณ 4 เมตร
 - การขุดหลุมจะมีความกว้างและความยาวจะขุดตามความเหมาะสมของขยะในการกำจัดขยะในแต่ละครั้ง
 - การเทขยะลงบ่อไม่ควรเทให้เต็มบ่อเพื่อจะได้นำดินมาถมให้แน่น
 - ในสถานที่กำจัดขยะมูลฝอยนี้ในอนาคต เมื่อสถานที่เต็มจะไม่มีการใช้สถานที่นี้เพื่อประโยชน์อื่นได้อีก จะปล่อยทิ้งไว้ตามสภาพเดิม
 - ในการสำรวจข้อมูลการกำจัดขยะมูลฝอยของสาขาภิบาลอำเภอวังทองไม่มีผลกระทบต่อสิ่งแวดล้อมและประชาชนที่อยู่ในหมู่บ้านดินทองแต่ประการใด